

Keamanan Siber di Era Digital

Prof. Dadan Umar Daihani
Dr. Pratama Persadha
Dr. Deshinta A Dewi

UNIVERSITAS TRISAKTI

Nusa Putra UNIVERSITY
2002
AMOR DEUS, PARENTIUM, CONCERVIS
SCHOOL OF COMPUTER SCIENCE

KEAMANAN SIBER DI ERA DIGITAL

Prof. Dadan Umar Daihani
Dr. Pratama Persadha
Dr. Deshinta A. Dewi

YAYASAN LEMBAGA RISET SIBER INDONESIA

KEAMANAN SIBER DI ERA DIGITAL

Nama Penulis : 1. Prof. Dr. Ir. Dadan Umar Daihani, DEA, IPU, Asean_Eng
2. Dr Pratama Persadha
3. Dr. Deshinta A. Dewi
Editor : Dr Pratama Persadha
Desainer Cover : Prof. Dr. Ir. Dadan Umar Daihani, DEA, IPU, Asean_Eng

Diterbitkan Oleh
CISSReC – Yayasan Lembaga Riset Cyber Indonesia
Jln Moh. Kahfi 1 No. 88 D8 R.T.08/RW. O4, Jagakarsa,
Kec. JagakarsaSelatan,DKI,1260
Telp : 021 77215999
Email: info@cissrec.org

ISBN: 978-623-10-5549-1 (PDF)
Cetakan pertama, 2024

Dilarang keras mengutif, menjiplak, memperbanyak atau menfotocopy Sebagian atau seluruh isi buku ini serta bmemperjualkannya tanpa mendapat ijin terulis dari CISSReC.

@ HAK CIPTA DILINDUNGI MOLEH UNDANG-UNDANG
Undang-undang Republik Indonesia Nomor 28 thun 2014 tentang Hak Cipta

Kata Pengantar

Berbagilah ilmu walau sedikit
Niscaya ilmumu akan menjadi bukit
(dadan 2024)

Jendela menuju kemajuan suatu bangsa sangat erat kaitannya dengan tingkat **literasi masyarakatnya**. Literasi dimaksud tidak hanya terbatas pada kemampuan membaca dan menulis, saja tetapi juga mencakup kemampuan memahami, menganalisis, dan menggunakan informasi secara efektif. Literasi dasar ini tentu akan menjadi fondasi bagi pembangunan sosial, ekonomi, dan budaya suatu negara.

Buku mengenai digitalisasi di berbagai aspek sudah sangat banyak, kami menyadari bahwa buku yang kami tulis ini bagaikan setetes air di lautan atau setitik embun dipagi hari. Namun demikian sebagai insan akademis tentu selalu ingin berkonstribusi untuk menyebarkan apa yang kami ketahui bagi sesama anak negeri. Kalau orang mengatakan bahwa "*seeing is believing*", maka kami ingin mengatakan "*reading is inspiring"*. Mengacu pada perspektif itulah saya menulis buku yang kami beri judul Keamanan Siber di Era Digital.

Era digital tidak dapat dihindari, dia bagaikan banjir bandang yang melanda apapun yang dilewatinya. Era digital sudah mengubah kehidupan manusia, era digital ini ntelah mengubah tidak saja cara kita bekerja, namun juga cara kita berfikir dan cara kita bertindak. Dari pespektif efektivitas, efisiensi dan produktifitas tentu era digital berdampak positif bagi kehidupan manusia. Suatu pekerjaan yang sulit dan rumit di jaman dulu, kini dipermudah dengan teknologi informasi dan komunikasi. Namun perlu diingat suatu pepetah kuno bahwa "Kebaikan dan kejahatan" bagaikan dua sisi mata dari mata uang yang sama. Itulah yang mendorong kami untuk menulis buku ini, pesan moralnya adalah jangan terlena dengan kemudahan dan kemajuan yang ditawarkan oleh solusi digital, namun kita pun harus

waspada terhadap kejahatan digital yang semakin berkembang dengan teknologi yang sangat canggih dan mutakhir.

Sebagai akhir kata, kami ingin kemukakan bahwa buku ini mencoba mengulas banyak hal yang berkaitan dengan perkembangan kejahatan siber dan pola penanganannya. Mudah-mudahan buku sederhana ini dapat menguatkan kewaspadaan kita, bahwa dibalik manfaat dunia syber kita juga harus selalu waspada akan bahaya kejahatan siber yang selalu membayangi kita. Ingat kata bang Napi **Waspadalah**.

Untuk itu, hanya satu kata yang ingin kami hunjukan, **BACALAH** buku ini.

Dadan Umar Daihani.

Daftar Isi

Kata Pengantar 4

Daftar Isi 6

BAB 1 9

MENGAPA KEAMANAN SIBER PENTING ? 9

1.1 Era Digital dan Tantangannya 12

1.1.1 Evolusi Teknologi Informasi dan Komunikasi 15

1.1.2 Dampak Digitalisasi terhadap Kehidupan Manusia 18

1.1.3 Ancaman Siber sebagai Risiko Utama di Era Digital 21

1.2 Memahami Keamanan Siber 24

1.2.1 Definisi Keamanan Siber dan Cakupannya 27

1.2.2 Aspek-Aspek Penting dalam Keamanan Siber 30

1.2.3 Pentingnya Keamanan Siber untuk Individu, Organisasi, dan Negara 34

1.3 Perspektif Keamanan Siber 36

1.3.1 Perkembangan dan Tren Ancaman Siber Terkini 40

1.3.2 Dampak Ancaman Siber terhadap Berbagai Sektor 42

1.3.3 Peran Teknologi dalam Meningkatkan Keamanan Siber 46

ANCAMAN SIBER: MEMAHAMI MUSUH YANG TAK TERLIHAT 50

2.1 Jenis-Jenis Ancaman Siber 52

2.1.1 Malware (Virus, Worm, Trojan Horse, Ransomware) 57

2.1.2 Phishing dan Social Engineering 59

2.1.3 Denial-of-Service (DoS) dan Distributed Denial-of-Service (DDoS) 62

2.1.4 Hacking dan Intrusion 65

2.1.5 *Data Breach* dan Pencurian Data 68

2.2 Motif dan Pelaku Ancaman Siber 71

2.2.1 Hacker 74

2.2.2 Kriminal Siber 77

2.2.3 Kelompok Terorganisir 80

2.2.4 Negara sebagai pelaku 84

2.2.5 Kelompok Teroris 87

2.3 Dampak Ancaman Siber 90

2.3.1 Kerugian Finansial 94

2.3.2 Kehilangan Data 97
2.3.3 Kerusakan Reputasi 99
2.3.4 Gangguan Operasional dan Layanan 102
2.3.5 Ancaman terhadap Keamanan Nasional dan Stabilitas 105

BAB 3 109

MENGAMANKAN JARINGAN: FONDASI KEAMANAN SIBER 109

3.1 Konsep Keamanan Jaringan 112
3.1.1 Firewall 116
3.1.2 Intrusion Detection/Prevention Systems (IDS/IPS) 120
3.1.3 Virtual Private Networks (VPN) 123
3.1.4 Secure Shell (SSH) 126
3.1.5 Protokol Keamanan Jaringan (TLS/SSL, IPsec) 129

3.2 Best Practices Keamanan Jaringan 132
3.2.1 Konfigurasi Jaringan yang Aman 136
3.2.2 Penggunaan Password yang Kuat dan Manajemen Akses 139
3.2.3 Pembaruan Perangkat Lunak dan Sistem Operasi Secara **Berkala** 142
3.2.4 Pemantauan dan Analisis Aktivitas Jaringan 146

3.3 Teknologi Keamanan Jaringan Terkini 149
3.3.1 Network Segmentation dan Micro-segmentation 153
3.3.2 Software-Defined Networking (SDN) 156
3.3.3 Artificial Intelligence (AI) dan Machine Learning (ML) untuk Keamanan 159

BAB 4 163

KEAMANAN DATA: MELINDUNGI ASET BERHARGA 163

4.1 Pentingnya Keamanan Data 165
4.1.1 Jenis-jenis Data dan Sensitivitasnya 169
4.1.2 Dampak Kehilangan Data 172
4.1.3 Regulasi dan Standar Keamanan Data 174

4.2 Teknik Keamanan Data 178
4.2.1 Enkripsi Data 182
4.2.2 Manajemen Akses Data 185
4.2.3 Backup dan Recovery Data 189
4.2.4 Data Loss Prevention (DLP) 193

4.3 Keamanan Data di Cloud 195
4.3.1 Model Cloud Computing dan Keamanan Data 198
4.3.2 Best Practices Keamanan Data di Cloud 201
4.3.3 Teknologi Keamanan Data di Cloud 204
4.3.4 Regulasi dan Standar Keamanan Data di Cloud 207

BAB 5 211

KEAMANAN PERANGKAT 211

5.1 Tantangan Keamanan Perangkat 212
5.1.1 Perangkat sebagai Gerbang Akses ke Data dan Jaringan 216
5.1.2 Ancaman terhadap Perangkat (*Malware, Phishing, Hacking*) 219
5.1.3 Dampak Kerentanan Perangkat (Kehilangan Data, Gangguan Operasional, Kerugian Finansial) 223

5.2 Keamanan Perangkat Komputer 225
5.2.1 Sistem Operasi dan Pembaruan Perangkat Lunak 228
5.2.2 Antivirus dan Anti-Malware 232
5.2.3 Firewall Perangkat 235
5.2.4 Manajemen Akses dan Password 238
5.2.5 Pemantauan dan Analisis Aktivitas Perangkat 241

5.3 Keamanan Perangkat Mobile 244
5.3.1 Sistem Operasi dan Pembaruan Perangkat Lunak 247
5.3.2 Aplikasi Mobile dan Keamanan 251
5.3.3 Pengaturan Privasi dan Keamanan 254
5.3.4 Manajemen Perangkat Mobile (MDM) 258
5.3.5 Keamanan Data di Perangkat Mobile 261

5.4 Keamanan Internet of Things (IoT) 265
5.4.1 Perkembangan dan Tantangan Keamanan IoT 268
5.4.2 Kerentanan Perangkat IoT 272
5.4.3 Best Practices Keamanan IoT 274
5.4.4 Standar dan Regulasi Keamanan IoT 278

5.5 Keamanan Perangkat Jaringan 282
5.5.1 Keamanan Router dan Switch 285
5.5.2 Keamanan Wireless Access Point 288
5.5.3 Keamanan Network Attached Storage (NAS) 292
5.5.4 Keamanan Perangkat Jaringan Lainnya 294

DAFTAR PUSTAKA 298



BAB 1

MENGAPA KEAMANAN SIBER PENTING ?

Sebagian besar hasil datang di akhir
dan bukan di awal
(Shane Parrish*)*



Era digital yang semakin berkembang pesat telah membawa kita ke dalam kehidupan yang tidak pernah termimpikan sebelumnya. Dunia seolah menjadi satu dan tidak berbatas, apa yang terjadi di belahan Timur akan segera berdampak pada kehidupan di belahan Barat, demikian juga sebaliknya. Perkembangan Teknologi Informasi dan komunikasi tidak hanya mengubah tata cara kita bekerja, tetapi juga telah mengubah tata kehidupan dan perilaku sosial.

Hidup di dunia siber bagaikan hidup dalam dunia mimpi. Apa yang ingin disampaikan, dapat segera tersampaikan dengan cepat, demikian juga apa yang ingin diketahui dapat diketahui dengan cepat.

Di era siber seolah semua hal seolah dapat dilakukan serba instant dan tidak terbatas. Kondisi ini telah membius kita, dan membuat kita terlena bahwa dibalik kebaikan biasanya terselip ketidak baikan. Sebagai ilustrasi sederhana, kita bisa menyimpan uang di bank dan hanya bisa diambil kalau kita membuka dengan kode yang kita rahasiakan (PIN), Dalam dunia siber para penipu tidak akan merampok bank dengan datang ke bank dan membongkar brankas, namun dia akan mempergunaan teknologi dan berbagai cara untuk mendapatkan kunci rahasia perorangan (PIN) dan barulah membobol kas kita melalui PIN yang telah dikuasainya. Mencermati kondisi sebagaimana di uraikan di atas, disamping kemudahan yang kita dapatkan, tentu keamanan juga harus kita fikirkan. Kita sering terlena dengan kemudahan tanpa memperhitungan faktor keamanannya. Dengan demikian dapat dikatakan bahwa keamanan siber telah menjadi salah satu isu paling krusial yang dihadapi oleh individu, perusahaan, dan pemerintahan di seluruh dunia.

Di awal era milenium, kemajuan teknologi informasi dan komunikasi membuka banyak peluang baru yang tak terbatas. Namun, Sebagaimana dikemukakan di atas, di balik kemajuan yang mengagumkan ini, ancaman siber muncul sebagai tantangan besar yang harus ditangani dengan serius. Mengapa keamanan siber menjadi begitu penting? Pertama-tama, kita harus menyadari bahwa dalam masyarakat modern saat ini, hampir setiap aspek kehidupan kita terkait dengan internet. Berbagai aktivitas dimulai dari transaksi keuangan, komunikasi, hingga layanan kesehatan, semuanya sekarang bergantung pada infrastruktur digital.

Seiring dengan meningkatnya penggunaan teknologi ini, risiko yang terkait dengan serangan siber pun turut meningkat. Kehilangan atau pencurian data pribadi, informasi bisnis rahasia, serta gangguan layanan kritis dapat menimbulkan kerugian besar, baik secara finansial maupun reputasi. Bagi individu, pencurian identitas merupakan salah satu risiko terbesar, di mana informasi pribadi diambil dan disalahgunakan untuk keuntungan finansial atau kriminal. Selain itu, bagi bisnis dan organisasi, ancaman siber dapat mengakibatkan pencurian data yang merugikan, baik kerugian finansial secara langsung, maupun biaya pemulihan system yang mahal. Itulah Sebagian risiko yang harus ditanggung jika kita mengabaikan keamanan siber

tentang kerahasiaan data pelanggan. Proses bisnis internal, dan informasi kepemilikan harus dijaga dengan ketat agar kepercayaan publik tetap terjaga.

Pelanggaran keamanan tak hanya mempengaruhi kinerja dan profitabilitas, tetapi juga dapat menurunkan nilai perusahaan di mata investor dan pemangku kepentingan lainnya. Dalam konteks yang lebih luas, serangan siber dapat mengancam keamanan nasional dengan menarget sistem kritis-strategis, seperti jaringan listrik, transportasi, dan layanan publik lainnya. Lebih jauh, dengan semakin kompleksnya ancaman siber, penyerang juga terus mengembangkan teknik dan alat yang lebih canggih untuk melancarkan serangan. Para peretas seringkali dengan cerdas memanfaatkan kelemahan dalam sistem keamanan untuk menerobos pertahanan, dan mereka melakukannya dengan cara yang semakin sulit untuk dideteksi. Oleh karena itu, pengembangan dan penerapan strategi keamanan siber yang efektif menjadi investasi yang sangat penting. Ini tidak hanya berbicara soal teknologi, tetapi juga mencakup pengembangan kebijakan, pelatihan sumber daya manusia, dan penanaman budaya kesadaran keamanan di seluruh organisasi. Keamanan siber juga memainkan peran penting dalam melindungi demokrasi dan kebebasan berekspresi di era informasi.

Di tengah derasnya aliran informasi, keamanan siber berfungsi sebagai penegak integritas data, memastikan bahwa informasi yang kita terima dan bagikan adalah akurat dan dapat dipercaya. Kampanye disinformasi dan berita palsu dapat dilancarkan dengan mudah, melemahkan kepercayaan publik terhadap institusi dan media tradisional. Oleh karena itu, perlindungan yang memadai terhadap serangan siber menjadi bagian integral dari strategi untuk menjaga keutuhan dan stabilitas sosial. Secara global, keamanan siber telah menjadi isu lintas batas yang membutuhkan kerjasama internasional untuk mengatasinya.

Ancaman siber pada dasarnya tidak mengenal batas geografis, oleh karena itu, diperlukan sinergi antarnegara dalam penetapan kebijakan, berbagi informasi, dan teknologi untuk melawan ancaman siber secara efektif. Hanya dengan komitmen yang kuat dan kerja sama yang erat kita dapat berharap untuk melindungi ekosistem digital di mana kita semua beroperasi. Kesadaran akan pentingnya menjaga keamanan siber perlu ditanamkan sejak dini, baik dalam konteks pendidikan formal maupun dalam kehidupan sehari-hari. Setiap orang perlu memahami praktik dasar keamanan siber, seperti penggunaan kata sandi yang kuat, pengelolaan privasi online, dan kewaspadaan terhadap phishing. Pemerintah, institusi

pendidikan, dan pelaku industri memiliki peran penting dalam mengedukasi masyarakat tentang bagaimana cara melindungi diri di dunia maya.

Keamanan siber bukanlah sekadar hal teknis yang hanya ditangani oleh para ahli keamanan atau departemen IT. Dalam dunia yang semakin tergantung pada teknologi digital, setiap individu memiliki tanggung jawab untuk menjaga keamanan siber dalam kehidupan pribadinya. Dengan semakin tingginya nilai dan ketergantungan kita pada teknologi, jelaslah bahwa mengabaikan keamanan siber bukanlah pilihan. Ini adalah panggilan untuk bertindak, untuk melindungi bukan hanya aset kita, tetapi juga masa depan yang lebih aman dan terjamin bagi generasi mendatang.

1.1 Era Digital dan Tantangannya



Era digital telah mendefinisikan ulang cara manusia berinteraksi, bekerja, dan hidup dalam skala global. Dalam beberapa dekade terakhir, teknologi informasi dan komunikasi telah berkembang pesat, memfasilitasi keberadaan dunia yang saling terhubung lebih dari yang pernah dibayangkan. Dengan kemunculan internet, berlanjut dengan kehadiran perangkat pintar dan jaringan sosial, informasi kini bergerak dengan kecepatan dan volume yang belum pernah terjadi sebelumnya. Transformasi digital ini menawarkan banyak manfaat, seperti peningkatan fleksibilitas kerja, efisiensi operasional, dan kemampuan akses yang lebih cepat terhadap informasi dan layanan. Namun, kenyamanan dan keuntungan tersebut juga membawa serta serangkaian tantangan besar yang harus diatasi.

Pertama, pertumbuhan eksplosif dalam pemanfaatan teknologi informasi telah memunculkan kompleksitas baru dalam hal keamanan data. Dalam dunia yang semakin digital, setiap informasi yang ditransmisikan melalui jaringan berpotensi rentan terhadap penyadapan, pencurian, atau modifikasi tanpa izin. Keamanan siber menjadi isu penting karena ancaman yang semakin canggih kini bisa menyasar baik individu maupun organisasi besar. Perusahaan multinasional, instansi pemerintah, serta bisnis kecil harus

mengatasi ancaman siber semacam ransomware, malware, dan serangan *phishing* yang terus meningkat dari segi frekuensi dan kerumitannya.

Salah satu tantangan utama dalam era digital adalah penciptaan dan penyimpanan data dalam jumlah yang sangat massif. Di dunia bisnis, data pelanggan, informasi transaksi, dan rahasia dagang serta perhatian terhadap privasi pelanggan menjadi elemen penting untuk dijaga. Melindungi data ini dari akses yang tidak sah tidak saja penting untuk melindungi bisnis dari kerugian keuangan, tetapi juga untuk menjaga reputasi mereka di mata publik. Regulasi seperti *General Data Protection Regulation* (GDPR) di Eropa adalah contoh bagaimana pemerintah berusaha menegakkan aturan perlindungan data untuk menjaga privasi individu di dunia digital.

Sementara itu, penggunaan teknologi seperti *cloud computing*, *Internet of Things* (IoT), dan *big data analytics* menghadirkan tantangan keamanan siber yang unik. Layanan cloud memungkinkan penyimpanan dan pengelolaan data secara *online*, memberikan fleksibilitas dan skala yang lebih besar, namun juga memunculkan kekhawatiran tentang keamanan data yang disimpan di *server* pihak ketiga. IoT, yang menghubungkan miliaran perangkat ke internet, juga menghadirkan risiko baru; setiap perangkat menjadi titik potensial serangan yang dapat dimanfaatkan oleh pihak jahat untuk mengumpulkan data pribadi atau menyerang sistem. Sementara itu, analisis data besar meningkatkan kebutuhan akan keamanan siber yang kuat karena interaksi yang lebih besar dengan berbagai sumber data dapat memperbesar risiko kebocoran informasi.

Di tingkat individu, adopsi teknologi juga memberikan tantangan terkait kebiasaan pengguna dan tingkat literasi digital. Banyak pengguna internet yang masih rentan terhadap serangan siber karena ketidaktahuan atau ketidakwaspadaan, bahkan ketidak pedulian. Praktik seperti penggunaan kata sandi yang lemah, mengklik tautan yang tidak aman, atau berbagi informasi pribadi di platform yang tidak terlindungi masih sering terjadi. Literasi digital harus dianggap sebagai komponen penting edukasi, karena hanya dengan pengetahuanlah individu dapat melindungi diri dari ancaman dunia maya.

Dalam konteks bisnis, transformasi digital yang cepat memaksa organisasi untuk berinvestasi secara signifikan dalam infrastruktur keamanan siber dan sumber daya manusia dengan keterampilan yang sesuai. Tuntutan untuk mengikuti teknologi terbaru harus diimbangi dengan strategi keamanan yang matang dan berkelanjutan. Masalah sumber daya manusia menjadi signifikan karena terdapat kekurangan tenaga profesional yang

terampil dalam keamanan siber, menambah tekanan dalam mengelola ancaman yang berkembang. Investasi dalam pelatihan dan pengembangan tenaga kerja menjadi sangat penting untuk mengurangi kesenjangan keterampilan dan memastikan pertahanan siber yang efektif.

Pemerintah di seluruh dunia berusaha menjawab tantangan-tantangan ini dengan merumuskan kebijakan dan tindakan yang proaktif. Kerangka regulasi yang kuat dan kerjasama internasional menjadi syarat mutlak untuk mengatasi ancaman siber yang melintasi batas negara. Selain menciptakan regulasi yang mengatur keamanan siber, pemerintah juga berupaya memperkuat insfrastuktur siber nasional dan meningkatkan sumber daya manusia yang mengelola keamanan di dalam negeri. Penganugerahan standar pengamanan informasi internasional seperti ISO/IEC 27001 kepada organisasi merupakan salah satu langkah dalam penyelarasan standar keamanan global.

Kesadaran akan pentingnya keamanan siber di era digital haruslah menjadi bagian integral dari kebijakan organisasi dan pemerintahan. Dalam era yang didorong oleh teknologi ini, pendekatan silo sudah tidak lagi memadai. Integrasi keamanan siber sebagai bagian dari strategi bisnis dan operasional adalah jalan menuju keberhasilan jangka panjang. Sistem manajemen keamanan informasi yang terintegrasi dan berjangkauan luas, serta penerapan teknologi enkripsi yang canggih adalah beberapa dari sekian banyak langkah kongkret yang dapat diambil untuk melindungi data dan infrastruktur dari ancaman siber.

Selain itu, kolaborasi lintas sektor atau antara sektor publik dengan swasta juga menjadi kunci dalam membangun ekosistem digital yang aman. Kerjasama ini melibatkan pertukaran informasi dan praktik terbaik antara tokoh industri, otoritas penegak hukum, dan badan-badan pemerintahan untuk menciptakan kerangka kerja yang mendorong inovasi sambil meminimalisasi risiko. Keterbukaan dalam berbagi ancaman internasional akan membantu mendeteksi dan merespons ancaman keamanan siber lebih cepat dan lebih efektif. Data yang ditukar di antara sektor-sektor ini dapat digunakan untuk meningkatkan kemampuan deteksi dan pemulihan serangan siber secara tepat waktu.

Pola ancaman siber di era digital terus berubah dan memerlukan perhatian serius demi melindungi privasi individu serta kelancaran operasional instansi dan bisnis. Seiring dengan perubahan teknologi, pelaku kejahatan siber terus berinovasi, mengembangkan strategi dan alat baru untuk mengeksploitasi celah keamanan. Dengan demikian, tanggung jawab

untuk memastikan keamanan jaringan dan data tidak pernah statis, melainkan sebuah siklus yang terus berkembang dan menuntut organisasi untuk tanggap serta adaptif terhadap ancaman terbaru.

Menjaga kehati-hatian dan berfokus pada pengembangan strategi keamanan siber yang kuat adalah cara untuk menyikapi perubahan ini dengan baik. Beberapa tip penting dalam merancang pertahanan yang kuat termasuk penerapan sistem otentikasi multifaktor, pemantauan aktivitas jaringan secara real-time, dan pembaruan rutin perangkat lunak untuk menambal kerentanan yang ada. Kesadaran dan pelatihan berkelanjutan bagi semua anggota organisasi guna mengenal taktik baru yang digunakan oleh penyerang juga menjadi bagian dari pendekatan yang solid untuk keamanan siber.

Di tengah segala kemudahan dan manfaat yang diberikan oleh teknologi digital, keamanan siber harus menjadi bagian integral dari semua aspek kehidupan digital. Perlindungan menyeluruh terhadap data dan infrastruktur penting tidak semata soal menghindari kerugian, namun juga mengenai membangun kepercayaan publik dan memastikan stabilitas jangka panjang dalam berbagai sektor. Masa depan yang didukung oleh inovasi teknologi harus didasarkan pada kerangka keamanan yang kuat, yang memungkinkan manfaat penuh dari teknologi dapat dirasakan tanpa mengorbankan privasi dan keamanan individu dan organisasi. Oleh sebab itu, keamanan siber bukan hanya sebuah kebutuhan, melainkan komponen esensial dari dunia digital yang aman dan berkelanjutan.

1.1.1 Evolusi Teknologi Informasi dan Komunikasi

Di era digital saat ini, teknologi informasi dan komunikasi (TIK) telah mengalami evolusi yang sangat cepat dan mendalam, mempengaruhi hampir setiap aspek kehidupan manusia. Perkembangan ini bukan saja menjanjikan kemudahan dalam mengakses informasi dan

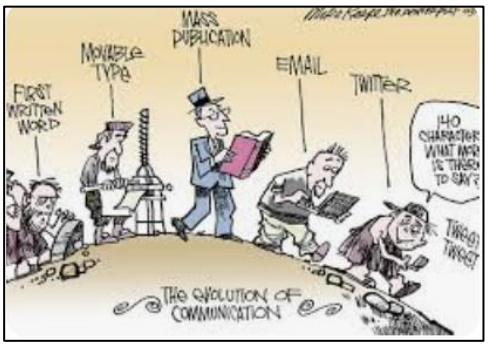

meningkatkan efisiensi komunikasi, tetapi juga menghadirkan tantangan baru terutama dalam hal keamanan siber. Pada awalnya komunikasi hanya dijalin sebatas komunikasi suara melalui telepon, kini TIK telah meluas ke penggunaan internet, media sosial, layanan berbasis *cloud*, hingga *Internet of Things* (IoT), yang semuanya menuntut perhatian khusus terhadap keamanan data dan privasi pengguna.

Perkembangan TIK dimulai sejak ditemukannya telepon oleh Alexander Graham Bell pada akhir abad ke-19, diikuti dengan kemunculan radio yang merevolusi siaran informasi dan berita secara massal. Di paruh kedua abad ke-20, kehadiran televisi menjadi salah satu terobosan terbesar dalam TIK dengan memungkinkan penyebaran informasi baik audio maupun visual kepada khalayak luas dengan cepat. Selanjutnya, penemuan komputer digital pada pertengahan abad ke-20 membuka jalan bagi kemajuan pesat teknologi informasi, dimana data dapat diolah dan disimpan dalam skala besar dengan lebih cepat dan efisien.

Namun, revolusi digital yang sesungguhnya, baru terjadi ketika internet mulai dikenal luas pada akhir tahun 1990-an dan awal 2000-an. Internet melahirkan cara baru dalam berkomunikasi dan berbagi informasi, memungkinkan siapa saja untuk terhubung dengan orang lain di seluruh penjuru dunia hanya dengan beberapa kali klik. Pemanfaatan internet yang semakin meluas dari waktu ke waktu telah memengaruhi cara kerja bisnis, pendidikan, pemerintahan, hingga penyediaan layanan kesehatan. Komunikasi lewat surat elektronik (*e_mail*), *teleconference*, hingga *platform* media sosial seperti Facebook, Twitter, dan Instagram telah menjadi bagian integral dari rutinitas masyarakat modern.

Sebagai contoh nyata penggunaannya dalam kehidupan sehari-hari, kita dapat melihat bagaimana *platform* media sosial memudahkan kita untuk tetap terhubung dengan keluarga dan teman yang berada jauh di tempat lain. Kemudahan ini memungkinkan kita untuk berbagi momen berharga, berdiskusi tentang berbagai topik, atau bahkan mendapatkan berita terbaru secara real-time. Lain halnya dalam dunia bisnis, di mana aplikasi komunikasi seperti Slack atau Microsoft Teams memungkinkan para profesional untuk berkolaborasi secara efektif tanpa harus hadir secara fisik di satu tempat. Layanan pertemuan daring seperti Zoom juga semakin banyak diandalkan, terutama sejak pandemi COVID-19 mempercepat adaptasi bekerja dan belajar dari rumah.

Evolusi TIK juga sangat dirasakan dalam bidang pendidikan dan pelatihan. *E-learning* menjadi salah satu solusi mendasar yang

memungkinkan jutaan siswa dan pelajar di seluruh dunia untuk mengakses materi pembelajaran meskipun sedang berada di luar ruang kelas fisik. *Platform* seperti Coursera, edX, dan Khan Academy, memberikan kesempatan bagi siapa pun untuk belajar topik baru dan memperoleh sertifikasi dari sejumlah institusi terkemuka di dunia. Hal ini tentunya memperluas cakupan akses pendidikan yang lebih inklusif tanpa batasan geografis.

Selain itu, perkembangan TIK telah memungkinkan layanan berbasis cloud yang menyederhanakan komputasi dan penyimpanan data dalam skala besar. Perusahaan dan individu kini dapat menyimpan dan mengakses data mereka kapan pun diperlukan tanpa harus bergantung pada perangkat keras tertentu. Layanan seperti Google Drive, Dropbox, dan iCloud, memberikan kemudahan dalam berbagi dan menyimpan data secara online dengan kapasitas yang dapat disesuaikan dengan kebutuhan. Namun, dengan kemudahan ini muncul pula tantangan baru terkait keamanan data dan risiko kebocoran, mengingat akses terhadap data tersebut kini dapat dilakukan dari mana saja asalkan terkoneksi internet.

Tantangan dalam keamanan siber semakin terlihat jelas dengan adanya *Internet of Things* (IoT), yang merujuk pada interkonektivitas berbagai perangkat 'pintar' yang saling berbagi informasi melalui jaringan internet. Di rumah, perangkat seperti pena digital, termostat pintar, kamera pengawas, hingga sistem penerangan berbasis IoT makin banyak diminati karena menawarkan otomatisasi dan pengendalian yang mudah melalui aplikasi ponsel pintar. Dalam skala yang lebih besar, IoT diterapkan dalam industri dan kota-kota pintar guna mengoptimalkan proses dan meningkatkan efisiensi operasional. Meski begitu, penambahan jutaan perangkat baru ini menjadi tantangan tersendiri dalam hal proteksi terhadap serangan siber, mengingat setiap perangkat dapat menjadi titik kerentanan yang bisa dimanfaatkan oleh pihak-pihak tak bertanggung jawab.

Integrasi teknologi kecerdasan buatan (AI) dengan TIK membuka lebih banyak kemungkinan dan inovasi, namun sekaligus memperbesar potensi risiko keamanan siber. AI dimanfaatkan untuk menganalisis data besar, meningkatkan personalisasi layanan, serta mendeteksi anomali keamanan. Tapi, di sisi lain, potensi penyalahgunaan oleh aktor jahat untuk menciptakan serangan yang lebih canggih dan sulit dideteksi juga semakin meningkat. Contohnya, penggunaan chatbots yang memalsukan identitas manusia hingga kampanye disinformasi yang memanfaatkan deepfake, yaitu teknik manipulasi media yang menghasilkan video sintetis seolah-olah menggambarkan peristiwa nyata.

Seiring perkembangan TIK, regulasi dan kebijakan terkait perlindungan data dan privasi pengguna menjadi semakin penting. Kebijakan seperti GDPR (*General Data Protection Regulation*) di Eropa, adalah contoh bagaimana pemerintah berusaha melindungi hak-hak individu terkait data personal di tengah penggunaan teknologi yang semakin kompleks. Namun, meski regulasi tergolong ketat, tingkat kesadaran individu akan pentingnya keamanan data pribadi harus ditingkatkan. Sebagai pengguna, kita harus cerdas dalam menavigasi dunia maya, termasuk dengan menerapkan langkah-langkah sederhana seperti memilih kata sandi yang kuat, mengaktifkan otentikasi dua faktor, serta berhati-hati dalam membagikan informasi pribadi di internet.

Evolusi teknologi informasi dan komunikasi telah memberikan kontribusi besar terhadap peradaban modern saat ini. Namun, sejalan dengan kemajuan tersebut, kita juga harus menghadapi tantangan baru dalam menjaga privasi dan keamanan data. Penting bagi kita untuk tidak hanya menjadi pengguna yang bijak namun juga turut mendukung pengembangan teknologi yang lebih aman melalui edukasi dan kesadaran akan isu-isu keamanan siber. Keamanan siber bukan lagi pilihan, tetapi merupakan kebutuhan yang harus dipenuhi seiring dengan semakin terhubungnya dunia melalui berbagai perangkat digital yang kita gunakan sehari-hari.

1.1.2 Dampak Digitalisasi terhadap Kehidupan Manusia

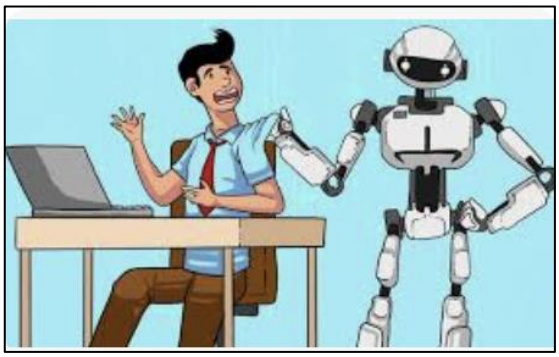

Kehadiran era digital telah membawa transformasi signifikan dalam berbagai aspek kehidupan manusia di seluruh dunia. Digitalisasi bukan sekadar perubahan dari analog ke digital, tetapi merupakan perubahan cara berinteraksi, bekerja, belajar, dan bahkan berpikir. Penggunaan teknologi digital telah menembus hampir semua aspek kehidupan, dari pekerjaan, komunikasi, kesehatan, pendidikan, hingga hiburan. Dampak dari perubahan ini sangat mendalam dan luas, menciptakan tantangan dan kesempatan baru bagi individu dan masyarakat.

Salah satu dampak paling nyata dari digitalisasi adalah dalam cara kita berkomunikasi. Kehadiran internet dan perangkat digital seperti smartphone telah mengubah cara orang berinteraksi satu sama lain. Komunikasi yang dulu terbatas pada pertemuan langsung atau melalui telepon kini telah beralih ke berbagai platform digital yang memungkinkan percakapan dilakukan tanpa batasan geografis. Contoh nyata adalah penggunaan media sosial seperti Facebook, Instagram, dan Twitter yang memungkinkan seseorang untuk berinteraksi dengan ribuan, bahkan jutaan orang lainnya di seluruh dunia. Teknologi ini tidak hanya mempercepat komunikasi tetapi juga memungkinkan penyebaran informasi secara masif.

Selain komunikasi, digitalisasi juga berdampak besar pada dunia kerja. Dengan adanya teknologi digital, pekerjaan semakin fleksibel. Banyak perusahaan kini mengizinkan karyawannya untuk bekerja dari rumah (remote working) atau tempat lain yang dirasa nyaman. Hal ini dimungkinkan oleh berbagai alat kolaborasi online dan platform video conference seperti Zoom dan Microsoft Teams. Contoh nyata lainnya adalah munculnya pekerjaan-pekerjaan baru berbasis digital seperti pengembang aplikasi, analis data, dan spesialis media sosial. Digitalisasi telah memberikan kebebasan dan fleksibilitas lebih dalam dunia kerja dan memunculkan peluang baru bagi profesional di berbagai bidang.

Pendidikan juga tidak luput dari pengaruh digitalisasi. Penggunaan perangkat digital dalam proses belajar mengajar semakin marak. Sekolah dan universitas mulai mengimplementasikan sistem pembelajaran online yang memungkinkan siswa untuk belajar dari mana saja dan kapan saja. Platform belajar seperti Coursera, edX, dan Khan Academy memberikan akses ke ribuan kursus yang dapat diakses secara gratis atau dengan biaya yang terjangkau. Di Indonesia sendiri, penerapan pembelajaran daring semakin meluas, terutama selama masa pandemi COVID-19, yang mengharuskan banyak institusi pendidikan beralih ke sistem pembelajaran jarak jauh. Meskipun menghadirkan tantangan, digitalisasi dalam pendidikan juga membuka peluang untuk meningkatkan kualitas dan keterjangkauan pendidikan.

Di bidang kesehatan, digitalisasi telah membawa inovasi berupa layanan telemedicine yang memungkinkan pasien untuk berkonsultasi dengan dokter secara online, mengurangi kebutuhan untuk kunjungan ke rumah sakit kecuali dalam kondisi darurat. Aplikasi kesehatan digital membantu pengguna untuk memantau kesehatan mereka, mengelola janji temu, dan mengakses informasi kesehatan yang relevan. Contoh nyata dari

ini adalah aplikasi Halodoc di Indonesia yang menawarkan layanan kesehatan berbasis online.

Tidak hanya di dunia kerja, komunikasi, pendidikan, dan kesehatan, dampak digitalisasi juga dirasakan dalam aktivitas sehari-hari seperti belanja. E-commerce telah mengubah cara orang berbelanja. Platform seperti Amazon, Tokopedia, dan Shopee memungkinkan orang untuk membeli produk apa saja tanpa perlu keluar rumah. Ini memberikan kenyamanan dan efisiensi waktu, namun juga menimbulkan tantangan berupa persaingan ketat bagi ritel tradisional yang harus beradaptasi untuk tetap bertahan.

Namun, meskipun digitalisasi mendatangkan berbagai manfaat, tantangan besar yang muncul adalah masalah keamanan siber. Dengan semakin banyaknya data yang disimpan secara digital dan transaksi yang dilakukan secara online, ancaman keamanan digital juga meningkat. Risiko kebocoran data pribadi, serangan siber, dan penipuan online semakin mengkhawatirkan. Insiden seperti peretasan data pelanggan di perusahaan besar menjadi peringatan bagi pentingnya menjaga keamanan siber. Pengguna harus lebih berhati-hati dalam mengungkapkan informasi pribadi dan memastikan langkah-langkah keamanan yang memadai diterapkan, baik oleh individu maupun organisasi.

Selain itu, digitalisasi juga menimbulkan perubahan dalam kebiasaan konsumsi informasi. Kemudahan akses internet dan banjirnya informasi di media sosial membuat banyak orang harus lebih selektif dan kritis terhadap informasi yang mereka terima. Fenomena berita palsu atau hoaks semakin marak dan dapat mempengaruhi opini publik serta keputusan penting dalam hidup. Misalnya, selama pandemi COVID-19, banyak penyebaran informasi yang tidak akurat tentang kesehatan dan vaksin yang menyebabkan kebingungan dan ketakutan di kalangan masyarakat.

Adanya transformasi digital ini juga menimbulkan kekhawatiran terkait dengan privasi. Teknologi yang semakin canggih dalam mengumpulkan dan menganalisis data pribadi menuntut regulasi yang lebih ketat untuk melindungi privasi pengguna. Banyak pengguna kini mulai menyadari betapa berharganya data pribadi mereka dan semakin berhati-hati dalam membagikannya. Regulasi seperti GDPR di Eropa menunjukkan langkah besar dalam upaya melindungi data dan privasi pengguna di era digital ini.

Digitalisasi memberikan efek yang sangat besar dan kompleks terhadap kehidupan manusia. Di satu sisi, ia menawarkan kemudahan akses, efisiensi,

dan peluang baru di berbagai bidang, namun di sisi lain menuntut tanggung jawab yang lebih besar dalam pengelolaan data, keamanan siber, dan privasi. Dunia harus bersiap untuk menyambut perubahan ini dengan cara yang bijaksana dan berkelanjutan agar dapat memanfaatkan sepenuhnya manfaat digitalisasi sambil memitigasi potensi risiko yang ada. Pengetahuan dan keterampilan terkait keamanan siber menjadi semakin penting bagi individu maupun organisasi untuk melindungi diri dalam era digital yang semakin maju ini

1.1.3 Ancaman Siber sebagai Risiko Utama di Era Digital



Di era digital yang semakin berkembang pesat ini, ancaman siber telah menjadi salah satu risiko utama yang perlu dihadapi oleh individu, perusahaan, dan pemerintah di seluruh dunia. Teknologi digital telah memberikan banyak manfaat dan kemudahan, seperti memudahkan komunikasi, mempercepat transaksi bisnis, dan memperluas akses informasi. Namun, di balik kemudahan tersebut, terdapat berbagai macam ancaman siber yang terus berkembang dan menyasar segala lini kehidupan.

Melalui pemanfaatan teknologi yang terus meningkat, tidak dapat dipungkiri bahwa ancaman siber menjadi bagian dari risiko yang harus diwaspadai dengan serius. Salah satu bentuk ancaman siber yang sangat umum adalah serangan malware, yaitu program berbahaya yang dirancang untuk merusak sistem komputer. Malware dapat berfungsi sebagai pencuri data, seperti informasi sensitif perbankan atau kata sandi pribadi, serta bahkan dapat mengambil alih kendali perangkat yang terinfeksi.

Salah contoh nyata tentang serangan malware adalah insiden WannaCry pada tahun 2017, di mana ransomware menyebar dengan cepat ke seluruh dunia dan menginfeksi lebih dari 230.000 sistem komputer di 150 negara. Serangan ini menyebabkan kerugian finansial yang signifikan bagi perusahaan dan individu yang terkena dampaknya. Selain itu, ancaman siber seperti serangan phishing juga mengintai para pengguna internet. Phishing merupakan metode penipuan di dunia maya yang melibatkan pengiriman email palsu yang tampak resmi dengan tujuan mendapatkan informasi rahasia seperti nomor kartu kredit atau kredensial login. Salah satu kasus phishing yang terkenal adalah serangan yang menargetkan konsumen ritel besar seperti Target dan Home Depot, di mana data pelanggan berhasil dicuri, menyebabkan kebocoran informasi sensitif yang meluas. Serangan seperti ini menunjukkan betapa pentingnya kewaspadaan dan pengetahuan dasar tentang keamanan online bagi setiap individu.

Pada lingkup yang lebih besar, ancaman siber juga bisa mengancam infrastruktur kritis suatu negara, seperti jaringan listrik, sistem transportasi, dan layanan kesehatan. Serangan terhadap infrastruktur ini bukan hanya mengancam keamanan fiskal, tetapi juga keselamatan publik. Contoh yang dapat diambil adalah serangan terhadap jaringan listrik di Ukraina pada tahun 2015, yang menyebabkan pemadaman listrik massal dan mengganggu kehidupan jutaan orang. Serangan ini membuktikan bahwa ancaman siber dapat menimbulkan dampak yang jauh lebih luas dan mengancam kestabilan suatu negara. Selain penargetan terhadap infrastruktur kritis, ancaman siber juga sering menargetkan sektor bisnis.

Pada kasus bisnis, serangan siber dapat menyebabkan hilangnya kepercayaan pelanggan, kerugian finansial yang signifikan, dan bahkan kerugian reputasi yang sulit dipulihkan. Perusahaan besar seperti Sony Pictures pernah menjadi korban serangan siber tersebut. Pada tahun 2014, Sony Pictures mengalami serangan dunia maya yang menyebabkan hilangnya data perusahaan yang sensitif dan bocornya informasi pribadi karyawan serta proyek-proyek film yang belum dirilis. Kerugian akibat serangan ini mencapai jutaan dolar dan menyebabkan gangguan besar dalam operasional perusahaan.

Dalam pembahasan tentang ancaman siber, tidak dapat diabaikan pula tentang risiko privasi dan keamanan data pribadi. Dalam era di mana data menjadi "mata uang baru," pelanggaran terhadap data menjadi sangat merugikan. Facebook, perusahaan media sosial terbesar di dunia, mengalami sebuah skandal pada tahun 2018 di mana data pribadi jutaan penggunanya

digunakan tanpa izin dalam kampanye politik. Skandal mengenai kejadian yang meinpa Facebook tentunya mengingatkan kita, baik sebagai pengguna individu atau entitas bisnis, betapa pentingnya menjaga keamanan dan privasi data kita masing-masing agar tidak disalahgunakan pihak-pihak yang tidak bertanggung jawab.

Ancaman siber juga membawa tantangan besar bagi pemerintah dan lembaga penegak hukum dalam melindungi masyarakat. Mereka harus terus beradaptasi dengan ancaman yang terus berubah dan menemukan strategi baru untuk mengatasinya. Hal ini sering kali melibatkan kolaborasi dan pertukaran informasi antar-negara untuk memerangi kelompok kriminal dunia maya yang beroperasi secara internasional.

Seiring dengan evolusi teknologi seperti Internet of Things (IoT) dan kecerdasan buatan (AI), maka tantangan di dunia siber semakin membesar dan akan menambah kompleksitas keamanan siber. Lalu, apa yang bisa dilakukan untuk menghadapi ancaman siber ini? Penting bagi setiap individu dan organisasi untuk memiliki kesadaran akan pentingnya keamanan siber. Hal ini melibatkan penerapan praktik-praktik keamanan seperti penggunaan kata sandi yang kuat, memperbarui sistem dan perangkat lunak secara berkala, serta menjalankan program pelatihan keamanan siber di tingkat perusahaan.

Selain penguatan dalam operasionalisasi, pemerintah dan otoritas terkait juga harus memastikan regulasi keamanan siber yang komprehensif dan flexible guna menghadapi ancaman yang terus berubah. Memahami ancaman siber dan menyiapkan langkah-langkah mitigasi yang tepat akan meminimalkan dampak serangan siber. Kesadaran dan tindakan pencegahan menjadi pondasi dari kedaulatan digital dan perlindungan diri di dunia yang semakin terhubung ini.

Dengan kata lain, keamanan siber bukan lagi hanya tanggung jawab departemen TI tetapi menjadi tanggung jawab bersama di segala lini kehidupan kita. Dalam rangka menuju masa depan yang aman dari ancaman siber, kita perlu membangun ekosistem digital yang kokoh dengan kerja sama dari berbagai pihak mulai dari pemerintahan, sektor swasta, hingga masyarakat luas. Hanya dengan cara ini, kita dapat memastikan bahwa era digital yang kita masuki tidak hanya membawa kemajuan teknologi tetapi juga memberikan tingkat keamanan dan kenyamanan dalam menggunakannya. Menghadapi ancaman siber merupakan perjalanan yang tiada akhir, dan memerlukan komitmen yang terus menerus untuk menjaga integritas dunia digital kita.

1.2 Memahami Keamanan Siber



Pada era digital ini, keamanan siber telah menjadi salah satu fokus utama bagi individu, organisasi, dan negara di seluruh dunia. Dengan semakin terhubungnya dunia melalui internet dan teknologi informasi, ancaman terhadap data dan privasi menjadi semakin kompleks dan berbahaya. Memahami keamanan siber tidak hanya penting untuk melindungi data pribadi dan profesional tetapi juga untuk menjaga integritas dan keberlangsungan sistem yang menopang kehidupan modern.

Keamanan siber bukanlah sekadar serangkaian tindakan teknis yang diambil untuk melindungi informasi, melainkan komponen penting dari strategi keseluruhan yang mencakup kebijakan, prosedur, dan praktik terbaik yang dirancang untuk mencegah ancaman digital. Pada intinya, tujuan dari keamanan siber adalah untuk melindungi kerahasiaan, integritas, dan ketersediaan informasi. Ketiga prinsip ini dikenal sebagai CIA Triad, yang menjadi panduan dasar bagi setiap pendekatan keamanan siber yang efektif.

Kerahasiaan dalam konteks keamanan siber mengacu pada kemampuan untuk menjamin bahwa informasi hanya tersedia untuk orang-orang yang memiliki izin untuk mengaksesnya. Ini melibatkan langkah-langkah seperti enkripsi data, otentikasi pengguna, dan kontrol akses. Dengan berkembangnya teknologi, enkripsi telah menjadi alat yang sangat krusial, mengubah data menjadi format yang tidak dapat dibaca oleh pihak yang tidak berwenang. Otentikasi dua faktor dan penggunaan kata sandi yang kuat adalah contoh lain dari bagaimana kerahasiaan dapat dipertahankan.

Hal lain yang penting diperhatikan juga adalah Aspek integritas, hal ini untuk memastikan bahwa informasi dan sistem tidak dapat diubah atau dirusak dengan cara yang tidak diizinkan. Ini berarti bahwa data harus tetap konsisten, akurat, dan dapat diandalkan dari waktu ke waktu, dan hanya dapat diubah oleh pihak yang memiliki wewenang. Metode seperti pengecekan *checksum* dan pengesahan digital sering digunakan untuk memastikan integritas data, memastikan bahwa informasi tidak dapat dimodifikasi setelah dikirim tanpa terdeteksi. Sementara itu, ketersediaan

menitikberatkan pada memastikan bahwa sistem dan data selalu tersedia bagi mereka yang memiliki izin untuk mengaksesnya saat diperlukan. Ini mencakup perlindungan terhadap serangan yang dapat mengganggu layanan, seperti serangan denial-of-service (DoS) yang bertujuan untuk membuat layanan tidak dapat diakses. Oleh karena itu, keamanan siber juga melibatkan pengembangan rencana pemulihan bencana dan kontinuitas bisnis yang memastikan bahwa organisasi dapat segera pulih dari kejadian yang mengganggu.

Pemahaman mendalam tentang keamanan siber juga harus mencakup jenis-jenis ancaman yang ada di dunia maya. Ancaman dapat berasal dari pelaku jahat seperti peretas yang mencuri informasi untuk keuntungan finansial atau kelompok yang berupaya mengacaukan sistem sebagai bentuk protes atau strategi perang siber. Ancaman juga dapat bersifat internal, berupa karyawan yang membocorkan informasi secara tidak sengaja atau dengan niat jahat. Sementara itu, perangkat lunak berbahaya seperti virus, worm, dan ransomware terus berkembang menjadi ancaman nyata yang dapat menghancurkan data dan menyebabkan kerugian finansial yang signifikan.

Salah satu tantangan terbesar dalam menghadapi ancaman-ancaman ini adalah kecepatan perkembangan teknologi yang mengubah wajah ancaman secara konstan. Penjahat siber menjadi semakin canggih dalam menciptakan metode untuk menyusup ke dalam sistem dan menghindari deteksi. Oleh karena itu, keamanan siber merupakan medan yang dinamis dan menuntut para profesional untuk terus-menerus belajar dan beradaptasi dengan tren terbaru. Kolaborasi internasional juga menjadi penting untuk menangani ancaman yang tidak mengenal batas geografi ini.

Pendidikan dan pelatihan dalam keamanan siber adalah investasi penting bagi organisasi yang ingin melindungi aset digital mereka. Banyak serangan berhasil karena kelalaian manusia, sehingga penting untuk membangun budaya kesadaran keamanan siber di dalam organisasi. Pelatihan reguler bagi karyawan tentang praktik keamanan terbaik, seperti mengenali email phishing dan menghindari pengunduhan dari sumber yang tidak terpercaya, dapat membantu mencegah serangan.

Di tingkat makro, pemerintah memainkan peran kunci dalam peningkatan keamanan siber. Mereka bertanggung jawab membuat undang-undang dan regulasi yang menetapkan standar keamanan siber untuk sektor publik dan swasta. Ini termasuk memfasilitasi kerjasama antara negara untuk

menghadapi ancaman yang sifatnya lintas batas dan membangun mekanisme pertahanan yang kuat melawan ancaman siber global.

Namun demikian, teknologi keamanan siber yang canggih saja tidak cukup. Diperlukan pendekatan holistik yang mengintegrasikan teknologi dengan tata kelola yang baik dan kepemimpinan berwawasan jauh ke depan. Dengan demikian, keamanan siber dapat menjadi bagian integral dari strategi organisasi, memungkinkan mereka untuk melindungi data penting sambil tetap berfokus pada tujuan utama bisnis mereka.

Sebagai individu, kita juga memiliki tanggung jawab untuk menerapkan praktik keamanan baik dalam kehidupan sehari-hari kita. Ini termasuk menjaga perangkat lunak diperbarui, menggunakan kata sandi yang kuat dan unik di berbagai akun, dan berhati-hati saat memberikan informasi pribadi secara online. Kesadaran dan disiplin adalah alat utama yang dapat melindungi kita dari banyak ancaman yang dapat merusak privasi dan keamanan kita.

Mengingat banyaknya aspek yang terlibat, penting untuk menekankan bahwa keamanan siber bukanlah tanggung jawab eksklusif tim TI atau para profesional dalam bidang ini, tetapi merupakan tanggung jawab bersama. Dari tingkat individu hingga organisasi besar, dan dari bisnis kecil hingga entitas pemerintah, setiap orang memiliki peran dalam menjaga integritas digital di dunia maya.

Memahami keamanan siber bukanlah pilihan, tetapi keharusan di tengah laju digitalisasi yang tidak dapat dihentikan ini. Sebagai bagian dari ketahanan dan daya saing di era digital, menyadari dan mengimplementasikan langkah-langkah keamanan siber yang efektif menjadi elemen mendasar dalam mengelola risiko dan menciptakan peluang baru yang aman dan terjangkau.

Saat kita melangkah lebih jauh ke dalam era digital yang terus berubah, penting untuk diingat bahwa keamanan siber adalah perjalanan, bukan tujuan akhir. Ini adalah proses berkelanjutan, dan kesuksesan dalam upaya perlindungan ini membutuhkan komitmen jangka panjang dan kolaborasi di antara semua pemangku kepentingan di ekosistem digital. Dengan pendekatan yang hati-hati dan berpengetahuan, kita dapat memastikan bahwa kemajuan teknologi berfungsi untuk menyokong keamanan dan kesejahteraan kita, bukan menjadi sumber ancaman.

1.2.1 Definisi Keamanan Siber dan Cakupannya



Keamanan siber telah menjadi salah satu topik yang ramai dibicarakan di era digital saat ini. Istilah “keamanan siber” mengacu pada praktek melindungi sistem, jaringan, dan program dari serangan digital. Serangan siber ini biasanya bertujuan untuk mengakses, mengubah, atau menghancurkan informasi yang sensitif, memeras uang dari pengguna, atau mengganggu operasi bisnis normal. Pada intinya, keamanan siber adalah upaya untuk memastikan bahwa informasi digital tidak jatuh ke tangan yang salah dan bahwa integritas sistem komputer tetap terjaga.

Pada zaman sekarang, keamanan siber sangat mendesak karena ketergantungan individu dan institusi pada kemajuan teknologi. Sistem dan jaringan komputer menjadi sangat umum, dari sistem informasi perusahaan besar hingga ponsel pribadi. Ketika data dan transaksi menjadi lebih digital, risiko pelanggaran keamanan semakin meningkat. Dengan demikian, masalah keamanan siber tidak hanya dihadapi oleh perusahaan teknologi, tetapi juga oleh pemerintah, lembaga pendidikan, serta individu yang menggunakan layanan internet setiap hari.

Cakupan keamanan siber sangat luas dan mencakup berbagai kacamatan dan strategi dalam melindungi sumber daya digital. Beberapa area utama dari cakupan ini mencakup keamanan jaringan, aplikasi, informasi, operasional, dan keamanan bencana. Keamanan jaringan berfokus pada perlindungan lalu lintas data dan sistem jaringan dari serangan macam peretasan dan intersepsi. Keamanan aplikasi berorientasi pada semua langkah yang diambil untuk memproteksi aplikasi perangkat lunak sebelum aplikasinya dapat digunakan oleh pengguna akhir. Sementara itu, keamanan informasi berusaha untuk menjaga kerahasiaan, integritas, dan ketersediaan data. Di sisi lain, keamanan operasional mencakup proses dan keputusan terkait dengan penanganan dan perlindungan aset data. Terakhir, keamanan bencana melibatkan upaya untuk merespons dan memulihkan dari insiden keamanan sehingga dapat meminimalkan kerugian dan memastikan kelangsungan operasional.

Penting juga untuk memahami bahwa keamanan siber merupakan proses yang terus berjalan, karena ancaman dan teknik serangan terus

berkembang. Dengan demikian, pendekatan terbaik dalam menangani isu ini adalah melalui pencegahan, deteksi, dan respons yang tepat. Pencegahan melibatkan penetapan kebijakan dan prosedur untuk menghindari serangan yang dapat diprediksi. Deteksi berfokus pada penggunaan perangkat lunak untuk mendeteksi potensi serangan sebelum terjadinya pelanggaran. Sementara respons bertujuan untuk mengelola dampak insiden keamanan dengan cepat dan efektif untuk mengurangi kerugian.

Secara praktis, keamanan siber harus diaplikasikan di berbagai sektor kehidupan. Sebagai contoh, di sektor pendidikan, kebijakan reputasi cyber dan keamanan siber digunakan untuk melindungi data sensitif mahasiswa dan tenaga pengajar dari akses tidak sah dan eksploitasi. Di bidang kesehatan, sistem manajemen rumah sakit memerlukan keamanan siber yang andal untuk mengamankan rekam medis pasien dan mencegah kebocoran informasi yang bisa merugikan sarana kesehatan dan kepentingan pribadi pasien. Selain itu, pada tingkat individu, tindakan preventif seperti penggunaan kata sandi yang kuat, tidak sembarangan membagikan informasi sensitif di media sosial, dan pembaruan rutin terhadap sistem perangkat lunak bisa meminimalkan risiko terkena serangan siber.

Di ranah bisnis, keamanan siber juga sangat penting. Bisnis dari berbagai ukuran memerlukan langkah-langkah untuk melindungi informasi penting seperti data pelanggan, rincian transaksi, dan kekayaan intelektual. Sebagai contoh, toko online harus memastikan bahwa data pembayaran pelanggan terenkripsi untuk menghindari pencurian informasi kartu kredit. Bisnis yang mengandalkan vendor pihak ketiga juga harus memiliki protokol keamanan untuk mengevaluasi dan memantau keamanan mitra bisnis mereka. Selain mengamankan data, bisnis juga harus mempersiapkan rencana cadangan dan rencana respons insiden untuk meminimalkan gangguan jika terkena serangan siber.

Contoh nyata lain dari keamanan siber dapat dilihat dalam perlindungan infrastruktur kritis suatu negara. Listrik, air, dan telekomunikasi merupakan komponen penting dari infrastruktur ini. Serangan siber yang berhasil terhadap salah satu sektor ini dapat menyebabkan kerusakan parah, gangguan besar, dan potensi ancaman bagi kehidupan manusia. Oleh karena itu, pemerintah di seluruh dunia menerapkan berbagai kebijakan keamanan siber dan membentuk lembaga khusus untuk memonitor dan melindungi infrastruktur kritis dari ancaman serangan siber.

Selain itu, keamanan siber memainkan peran penting dalam memastikan pelaksanaan pemerintahan yang aman dan transparan. Dengan

meningkatnya adopsi e-government atau pemerintahan digital, berbagai layanan publik kini beroperasi melalui internet. Sehingga, penting bagi pemerintah untuk memproteksi sistem dan data dari serangan siber, yang dapat mengakibatkan krisis kepercayaan publik dan instabilitas politik. Berbagai inisiatif telah dijalankan untuk mengatasi ancaman ini, seperti peningkatan kesadaran dan pendidikan tentang keamanan siber, pengembangan teknologi keamanan yang lebih canggih, dan kerja sama internasional yang mengatasi kejahatan siber lintas batas.

Cakupan keamanan siber yang luas ini menggarisbawahi pentingnya edukasi berkelanjutan bagi semua pengguna teknologi informasi, baik pada tingkat perusahaan maupun individual. Banyak profesional keamanan siber menyerukan pendekatan kesadaran mendasar yang menekankan pemahaman dasar tentang risiko digital hidup di dunia internet. Edukasi ini terdiri dari berbagai langkah pencegahan sederhana, seperti memahami cara mengenali email phishing, pentingnya pembaruan perangkat lunak, dan praktik terbaik untuk melindungi data pribadi.

Bagi perusahaan, berinvestasi dalam keamanan siber tidak hanya mengamankan data dan integritas teknis mereka tetapi juga membantu membangun kepercayaan dengan pelanggan dan mitra bisnis mereka. Sebuah perusahaan yang mengambil keamanan siber dengan serius menunjukkan komitmen kepada pelanggannya bahwa mereka memprioritaskan perlindungan data pribadi dan informasi keuangan dalam setiap interaksi bisnis. Selain memperkuat reputasi bisnis, pendekatan proaktif terhadap keamanan siber bahkan dapat memberikan keunggulan kompetitif di era digital saat ini, dimana pelanggan cenderung beralih ke perusahaan yang menawarkan perlindungan yang lebih baik terhadap ancaman siber.

Tantangan terhadap keamanan siber adalah salah satu masalah terbesar yang dihadapi individu, organisasi, dan pemerintah di era digital. Pengembangan dan peningkatan keamanan siber adalah tugas berkelanjutan yang memerlukan kolaborasi antara pembuat kebijakan, perusahaan teknologi, peneliti, dan komunitas pengguna. Lelaki teknologi harus terus mengembangkan perangkat dan teknik baru untuk merespons ancaman yang berkembang, dan setiap orang harus didorong untuk memahami dan menjalankan praktik keamanan yang baik dalam penggunaan alat teknologi informasi mereka.

Seiring perubahan dalam teknologi, kompleksitas tantangan keamanan siber akan terus meningkat, membuat pelatihan dan persiapan

berlanjut dalam menghadapinya sangat penting untuk bertahan dan berkembang dalam dunia yang semakin terhubung dan bergantung pada jaringan digital. Dengan demikian, pengembangan solusi inovatif dan kolaborasi global adalah dua faktor kunci yang akan menentukan cara kita mengatasi tantangan keamanan siber di masa depan.

1.2.2 Aspek-Aspek Penting dalam Keamanan Siber



Keamanan siber merupakan salah satu aspek terpenting dalam menjaga integritas, kerahasiaan, dan ketersediaan informasi di era digital. Mengingat kemajuan teknologi yang begitu pesat, ancaman terhadap keamanan informasi terus berkembang dan menjadi semakin kompleks. Karena itu, memahami berbagai aspek penting dalam keamanan siber sangatlah krusial bagi individu, organisasi, maupun pemerintahan. Pada sub bab ini, akan dikemukakan penjelajahan terhadap beberapa aspek kunci yang perlu diperhatikan dalam praktik keamanan siber.

Pertama, harus dicermati dan disadari bahwa ancaman siber dapat merusak integritas data. Ancaman ini dapat berupa malware seperti ransomware yang menyandera data penting pengguna untuk mendapatkan tebusan, atau trojan yang secara diam-diam menginfeksi sistem untuk mencuri data sensitif. Contoh nyata dari ancaman ini adalah kasus WannaCry pada tahun 2017, yang melumpuhkan sistem informasi berbagai organisasi dunia, termasuk layanan kesehatan di Inggris.

Kedua perlu disadari bahwa kerugian yang disebabkan oleh serangan siber tidak hanya bersifat finansial tetapi juga moral, dimana kepercayaan masyarakat terhadap suatu institusi dapat tergerus. Oleh karena itu, memahami bagaimana penyerang siber bekerja dan apa tujuan mereka dapat memperkokoh sistem pertahanan kita. Pencegahan ancaman ini melibatkan kombinasi dari strategi pencegahan, respons, dan pemulihan yang efektif. Selanjutnya, faktor manusia juga harus diperhatikan. Seringkali kelemahan terbesar dalam pertahanan siber bukanlah teknologi atau perangkat lunak,

tetapi manusia itu sendiri. Kesalahan dalam mengelola kata sandi, ketidakwaspadaan saat membuka email phishing, dan penggunaan jaringan Wi-Fi publik tanpa pengamanan adalah contoh umum kesalahan manusia yang dapat menyebabkan pelanggaran keamanan. Oleh karena itu, pelatihan dan edukasi bagi pengguna terhadap praktik keamanan yang baik, seperti penggunaan autentikasi dua faktor dan pengenalan terhadap email atau situs web mencurigakan, sangatlah penting.

Kemudian, aspek kerahasiaan menjadi pusat perhatian penting selanjutnya. Informasi sensitif seperti data pribadi, rahasia dagang, dan kebijakan internal harus dijaga kerahasiaannya. Kerahasiaan ini dapat diupayakan dengan metode enkripsi, yaitu mengkodekan data sehingga hanya pihak yang memiliki kunci yang tepat yang dapat mengakses informasi tersebut. Contoh nyata adalah teknologi *end-to-end encryption* yang digunakan dalam aplikasi komunikasi seperti WhatsApp dan Telegram, yang menjaga komunikasi antar pengguna tetap pribadi meski melalui jaringan internet yang rentan.

Ketersediaan layanan dan data juga merupakan aspek penting lainnya. Serangan DDoS (*Distributed Denial of Service*) merupakan ancaman yang mengincar ketersediaan layanan digital dengan membanjiri server dengan lalu lintas yang berlebihan sehingga tidak dapat merespon permintaan pengguna yang sah. Contoh yang terkenal adalah serangan DDoS pada Dyn, penyedia DNS pada tahun 2016, yang menganggu akses ke situs-situs terkenal seperti Twitter, Reddit, dan Netflix. Untuk mengatasi jenis serangan ini, organisasi perlu mengimplementasikan arsitektur jaringan yang dapat menanggulangi beban lalu lintas tinggi serta memanfaatkan teknologi mitigasi DDoS.

Keamanan siber secara keseluruhan, sebenarnya lebih dari sekedar perlindungan teknis terhadap sistem komputer dan jaringan. Aspek regulasi juga penting untuk diwujudkan. Kepatuhan terhadap regulasi keamanan data seperti GDPR di Eropa dan UU Perlindungan Data Pribadi di berbagai negara memberikan kerangka kerja yang membantu perusahaan untuk menangani data pribadi dengan baik dan aman. Regulasi ini tidak hanya berfungsi untuk melindungi hak individu dalam aspek privasi, tetapi juga memberikan panduan bagi organisasi untuk mengatur manajemen risiko dan kebijakan keamanan internal.

Di samping regulasi, kolaborasi antar negara, lembaga, dan pakar keamanan siber adalah elemen kunci lainnya. Ancaman siber sering kali bersifat lintas negara dan organisasi harus berbagi intelijen dan strategi untuk

menangani ancaman secara efektif. Forum-forum internasional seperti FIRST (*Forum of Incident Response and Security Teams*) dan perjanjian bilateral antar negara mengenai pertukaran pengetahuan dapat menjadi solusi dalam pelibatan dan pengorganisasian respons keamanan siber di tingkat global.

Aspek penting lainnya adalah teknologi kecerdasan buatan (AI) dan otomasi dalam deteksi dan respons terhadap ancaman siber. Sistem AI dapat mempelajari pola penggunaan internet dan mendeteksi anomali yang dapat mengindikasikan adanya ancaman, bahkan sebelum ancaman tersebut merusak sistem. Dengan menggunakan sistem prediktif, organisasi dapat secara proaktif memperbaiki kelemahan potensial dan merespon insiden lebih cepat. Contoh nyata adalah penggunaan software seperti SIEM (*Security Information and Event Management*) yang mewakili evolusi menuju keamanan siber yang lebih berotonomi dan berbasis AI.

Tidak kalah penting adalah pembentukan budaya keamanan dengan mengintegrasikan praktik keamanan siber ke dalam setiap aspek operasional organisasi. Ini dapat dicapai dengan memastikan bahwa setiap karyawan, dari tingkat staf hingga eksekutif, memahami pentingnya keamanan siber dan memiliki akses terhadap sumber daya yang dapat meningkatkan kesadaran dan kemampuan mereka dalam menangani ancaman siber. Program pelatihan yang berkesinambungan dan pembaruan kebijakan keamanan internal harus diterapkan.

Selain semua aspek yang telah disebutkan, audit dan penilaian risiko secara berkala adalah bagian penting dari strategi keamanan siber. Melalui audit, organisasi dapat mengidentifikasi kelemahan dalam sistem mereka, mengevaluasi efektivitas kebijakan keamanan, dan memastikan bahwa langkah-langkah keamanan yang ada berjalan sebagaimana mestinya. Dengan melakukan penilaian risiko yang cermat, organisasi dapat menentukan prioritas dalam peningkatan keamanan berdasarkan potensi dampak dari berbagai ancaman.

Dalam konteks kehidupan sehari-hari, individu juga harus memperhatikan keamanan siber dengan melakukan langkah-langkah sederhana seperti menghindari penggunaan kata sandi yang lemah dan berulang, menjaga perangkat lunak tetap terbarui, dan selalu waspada terhadap potensi risiko di dunia maya. Penggunaan layanan VPN, misalnya, dapat memberikan lapisan perlindungan tambahan saat mengakses internet melalui jaringan yang tidak aman. Selain itu, memanfaatkan alat pengelola kata sandi dapat membantu menjaga berbagai akun tetap aman tanpa harus mengingat semua kata sandi.

Di tingkat organisasi, perusahaan dapat menerapkan protokol keamanan yang ketat dan menyediakan sumber daya yang cukup untuk memastikan bahwa sistem dan infrastrukturnya terlindungi dari ancaman siber. Organisasi juga harus mempertimbangkan untuk melibatkan pihak ketiga yang memiliki keahlian dalam keamanan siber untuk melakukan tes penetrasi dan memastikan bahwa semua celah telah ditutup. Dengan cara ini, organisasi tidak hanya melindungi diri mereka sendiri, tetapi juga melindungi pelanggan dan mitra bisnis mereka dari potensi kebocoran data.

Kita tidak boleh melupakan faktor lingkungan cyber yang selalu berkembang. Ancaman siber bukanlah masalah statis, melainkan terus berkembang ke arah yang lebih kompleks dan canggih seiring kemajuan teknologi. Oleh karena itu, selalu melakukan pembaruan dan menyesuaikan strategi keamanan adalah kunci untuk tetap tanggap terhadap ancaman yang ada dan akan datang. Mengikuti tren terbaru dalam keamanan siber dan berinvestasi dalam inovasi teknologi dapat memberikan keuntungan kompetitif bagi organisasi dalam melawan ancaman siber.

Memang perlu diakui bahwa tidak ada sistem yang sepenuhnya aman dari serangan siber. Namun, dengan mengambil langkah-langkah proaktif dan responsif yang tepat, kerentanan dapat diminimalisir dan dampak dari pelanggaran keamanan dapat dikurangi. Di era digital ini, di mana dependensi pada teknologi informasi semakin meningkat, keamanan siber harus diutamakan sebagai bagian integral dari strategi pengelolaan risiko dan perlindungan aset.

Keamanan siber tidak sekadar menjadi pertimbangan teknis, tetapi menyangkut setiap aspek organisasi; dari kebijakan dan budaya, hingga proses dan teknologi. Dengan pemahaman yang mendalam tentang bagaimana berbagai elemen ini berinteraksi dan mendukung satu sama lain, kita dapat menciptakan lingkungan digital yang aman dan andal, siap menghadapi tantangan yang dibawa oleh dunia yang terus berubah dan semakin terhubung ini. Menjaga keamanan siber berarti melindungi masa depan kita dalam menghadapi revolusi informasi yang sedang dan akan terus berlangsung.

1.2.3 Pentingnya Keamanan Siber untuk Individu, Organisasi, dan Negara



Di era digital saat ini, keamanan siber telah menjadi salah satu topik yang paling penting dan mendesak untuk dibahas. Dari tingkat individu hingga organisasi besar dan bahkan negara, keamanan siber memainkan peran kunci dalam melindungi informasi yang sensitif dan sistem penting dari ancaman yang semakin kompleks dan terus berkembang. Setiap hari, kita terhubung dengan perangkat dan layanan digital yang tidak hanya memudahkan kehidupan kita tetapi juga membuka berbagai kerentanan baru yang dapat dieksploitasi oleh pihak-pihak jahat.

Bagi individu, keamanan siber adalah fondasi perlindungan kehidupan digital mereka. Kita semua terhubung melalui internet, baik melalui komputer pribadi, ponsel pintar, atau perangkat IoT (Internet of Things) yang canggih. Setiap kali kita membuat akun email, berbelanja online, atau berkomunikasi melalui media sosial, kita meninggalkan jejak digital yang dapat menjadi sasaran peretas. Misalnya, kejadian pencurian identitas yang sering kali dimulai dari serangan phishing, di mana penyerang mencoba mencuri kredensial login seseorang dengan menyamar sebagai entitas terpercaya. Dampaknya dapat berupa kehilangan materi, data sensitif, dan bahkan reputasi pribadi, yang dapat menghancurkan jika tidak ditangani dengan serius.

Dalam dunia bisnis, organisasi memiliki tanggung jawab yang besar untuk melindungi data dan sistem mereka dari ancaman siber. Serangan terhadap sistem perusahaan dapat mengakibatkan pencurian data sensitif karyawan dan pelanggan, kerugian finansial yang besar karena gangguan operasional, dan merusak reputasi perusahaan yang telah dibangun selama bertahun-tahun. Sebagai contoh, insiden pelanggaran data yang menimpa perusahaan besar seperti Yahoo dan Equifax menunjukkan betapa rapuhnya lingkungan digital tanpa perlindungan yang memadai. Kebocoran data pribadi puluhan juta pengguna menunjukkan bahwa keamanan siber harus menjadi prioritas utama dalam strategi bisnis.

Pada level yang lebih tinggi, keamanan siber juga penting untuk negara, di mana ancaman siber dapat berdampak pada stabilitas nasional dan keamanan publik. Infrastruktur kritis seperti jaringan listrik, sistem air, dan fasilitas kesehatan kini sangat bergantung pada teknologi digital yang rentan terhadap serangan siber. Dalam konteks ini, ancaman dari aktor negara dan kelompok terorganisir yang menargetkan sistem penting ini dengan maksud untuk menyabotase atau mencuri informasi rahasia menjadi ancaman nyata bagi keamanan nasional. Dalam dunia yang terglobalisasi, di mana ketergantungan pada teknologi sangat tinggi, ancaman siber dapat dianggap sebagai senjata yang dapat menciptakan kerusakan yang sama besar - atau bahkan lebih besar - daripada senjata konvensional.

Suatu contoh nyata dari pentingnya keamanan siber pada tingkat nasional adalah serangan siber Stuxnet, yang menargetkan program nuklir Iran dan menyebabkan kerusakan fisik pada infrastruktur mereka. Sebuah serangan semacam ini menyoroti bagaimana perangkat lunak berbahaya dapat digunakan untuk mempengaruhi peristiwa geopolitik. Di sinilah negara-negara menyadari bahwa mereka perlu mengalokasikan sumber daya yang signifikan untuk membangun sistem pertahanan siber yang kuat dan memastikan bahwa mereka dapat merespon dengan cepat terhadap setiap ancaman yang muncul.

Meskipun ancaman-ancaman ini tampak menakutkan, penting untuk diingat bahwa langkah-langkah keamanan siber yang efektif dapat mengurangi risiko secara signifikan. Bagi individu, ini bisa berarti menerapkan praktik keamanan yang baik seperti menggunakan kata sandi yang kuat, memperbarui perangkat lunak secara teratur, dan waspada terhadap email atau pesan mencurigakan. Untuk organisasi, ini berarti mengembangkan kebijakan keamanan yang komprehensif, menyediakan pelatihan untuk karyawan tentang ancaman siber, dan berinvestasi dalam infrastruktur keamanan yang canggih.

Pemerintah juga memainkan peran penting dalam keamanan siber dengan mengembangkan kebijakan nasional, regulasi, dan kerjasama internasional untuk mengatasi ancaman siber. Pemerintah dapat menetapkan standar untuk keamanan data dan memastikan bahwa organisasi mematuhi regulasi yang melindungi informasi warga negara. Mereka juga dapat mengadakan kerjasama global untuk melacak dan menangani kejahatan siber lintas batas, serta mengembangkan protokol respons cepat dalam keadaan darurat siber yang dapat mengancam keselamatan publik.

Keamanan siber adalah tentang menyeimbangkan tantangan teknologi dengan solusi inovatif yang melindungi privasi dan keamanan kita tanpa menghambat kemajuan digital. Ketika dunia semakin terhubung secara digital, keamanan siber akan terus menjadi topik penting yang mempengaruhi semua aspek kehidupan kita. Dengan meningkatkan kesadaran dan tindakan proaktif terhadap ancaman siber, individu, organisasi, dan negara dapat mewujudkan potensi penuh dari era digital tanpa rasa takut akan ancaman yang mengintai.

Secara lebih luas, langkah-langkah preventif termasuk penggunaan teknologi *blockchain* untuk transaksi yang lebih aman, adopsi kecerdasan buatan (AI) untuk deteksi ancaman siber secara lebih dini, serta pengembangan kapasitas dan sumber daya manusia yang terampil dalam bidang keamanan siber. Strategi ini akan membantu masyarakat global untuk bersiap menghadapi tantangan yang ada dan memastikan masa depan digital yang lebih aman untuk semua.

1.3 Perspektif Keamanan Siber

Pada era digital ini, di mana perkembangan teknologi informasi berlangsung dengan cepat, keamanan siber menjadi salah satu topik penting yang tidak dapat diabaikan. Perspektif keamanan siber tidak hanya mencakup upaya melindungi data dan sistem dari ancaman, tetapi juga memahami dampak sosial, ekonomi, dan politik yang terkait dengannya. Ketika kita membahas keamanan siber, kita tidak hanya berbicara tentang perlindungan dari serangan dunia maya, tetapi juga tentang menjaga integritas dan kepercayaan dalam hubungan digital kita sehari-hari.

Sebuah perspektif yang komprehensif terhadap keamanan siber melibatkan pemahaman tentang berbagai ancaman yang meningkat, termasuk malware, phishing, ransomware, dan serangan Distributed Denial of Service (DDoS). Setiap ancaman ini memiliki karakteristik dan potensi dampak yang berbeda, dan kemampuan untuk mengidentifikasi dan menanggapi ancaman ini menjadi hal penting dalam menyusun strategi keamanan yang efektif. Dalam konteks bisnis, keamanan siber tidak hanya melindungi aset dan informasi perusahaan, tetapi juga reputasi dan kepercayaan pelanggan.

Ancaman siber terus berkembang seiring dengan kemajuan teknologi. Dalam beberapa tahun terakhir, kita telah menyaksikan peningkatan

signifikan dalam jumlah dan kompleksitas serangan siber. Penyerang tidak lagi hanya mencari keuntungan finansial; mereka semakin terlibat dalam perang siber yang bermotif politik atau ideologis. Serangan siber yang canggih semakin sering menargetkan infrastruktur penting, seperti jaringan listrik, sistem transportasi, dan layanan kesehatan, yang dapat menimbulkan dampak signifikan pada kesejahteraan masyarakat.

Untuk memberi gambaran tentang skala ancaman ini, kita hanya perlu melihat insiden-insiden besar yang telah terjadi dalam beberapa tahun terakhir. Serangan ransomware WannaCry pada tahun 2017, yang menginfeksi lebih dari 200.000 komputer di seluruh dunia, menunjukkan seberapa rentannya sistem terhadap eksploitasi keamanan. Serangan ini mengakibatkan gangguan besar pada layanan kesehatan nasional Inggris dan juga mempengaruhi banyak organisasi lainnya, menyoroti betapa pentingnya tindakan pencegahan dan respons cepat dalam menghadapi ancaman siber.

Dalam konteks ekonomi, keamanan siber menjadi prioritas utama bagi perusahaan yang ingin melindungi data sensitif pelanggan dan memastikan berlanjutnya operasi bisnis. Biaya serangan siber dapat sangat besar, baik dari segi finansial maupun reputasi. Investigasi, pemulihan, serta potensi denda regulasi dan tuntutan hukum dapat menguras sumber daya perusahaan, sementara kerugian kepercayaan pelanggan dapat mempengaruhi pendapatan jangka panjang. Oleh karena itu, investasi dalam keamanan siber tidak boleh dianggap sebagai biaya, melainkan sebagai investasi strategis yang dapat melindungi keberlanjutan bisnis di masa depan.

Di tingkat nasional, negara-negara kini menyadari pentingnya mengembangkan kapabilitas keamanan siber untuk melindungi kedaulatan dan keamanan nasional. Serangan siber yang ditargetkan pada infrastruktur penting atau lembaga pemerintah dapat mengguncang stabilitas dan menyebabkan gangguan besar. Negara-negara menginvestasikan sumber daya dalam memperkuat sistem pertahanan mereka, memastikan bagian yang penting dari infrastruktur mereka aman dari serangan potensial, dan anak-anak muda diberdayakan dengan pengetahuan dan keterampilan yang diperlukan untuk mengisi peran penting dalam keamanan siber.

Keamanan siber juga merupakan isu global, karena serangan siber tidak mengenal batas geografis. Dengan adanya internet, ancaman siber dapat berasal dari mana saja di dunia, sering kali sulit untuk ditelusuri dan diatasi dengan cepat. Oleh karena itu, kerjasama internasional menjadi penting dalam mengatasi ancaman siber ini. Pertukaran informasi intelijen antar negara, kolaborasi dalam penelitian dan pengembangan, serta

pembangunan kerangka kerja hukum internasional yang dapat menangani kejahatan siber adalah contoh cara komunitas internasional dapat bersatu untuk menghadapi tantangan ini.

Sektor pendidikan juga memainkan peran kunci dalam membangun kesadaran dan kesiapan menghadapi tantangan keamanan siber di masa depan. Program pendidikan yang menekankan pentingnya etika digital, privasi, dan keamanan siber dapat membantu menciptakan budaya di mana keamanan siber menjadi perhatian setiap individu. Pelatihan profesional yang berkesinambungan juga diperlukan untuk memastikan bahwa para ahli keamanan siber selalu selangkah lebih maju dari para pelaku kejahatan siber.

Dari sudut pandang individu, keamanan siber berarti melindungi diri dari pencurian identitas, penipuan online, dan pelanggaran privasi. Dengan semakin banyaknya informasi pribadi yang tersedia di internet, penting bagi setiap individu untuk memahami bagaimana cara menjaga keamanan informasi mereka. Menggunakan sandi yang kuat, memanfaatkan alat autentikasi dua faktor, dan berhati-hati terhadap ancaman phishing merupakan langkah dasar yang dapat diambil oleh setiap individu untuk melindungi diri mereka di lingkungan digital yang semakin kompleks ini.

Keamanan siber bukanlah masalah yang dapat diselesaikan sekali jalan. Ini adalah komitmen yang memerlukan pembaruan dan penyesuaian berkelanjutan seiring dengan perkembangan teknologi dan evolusi ancaman. Kompleksitas dan skala ancaman siber membuatnya menjadi bidang yang memerlukan pendekatan multidisiplin dan adaptif. Keamanan siber harus dipandang sebagai proses berkelanjutan yang melibatkan pencegahan, deteksi, respons, dan pemulihan yang efektif.

Di samping itu, peran media dalam membentuk persepsi masyarakat tentang keamanan siber juga tidak boleh diabaikan. Media memiliki kekuatan untuk meningkatkan kesadaran tentang praktik terbaik keamanan siber dan menyoroti tren ancaman terbaru. Namun, media juga harus berhati-hati agar tidak memperkeruh pemahaman publik dengan menyebarluaskan informasi yang sensasional atau tidak akurat tentang ancaman siber. Pendidikan publik yang baik dan pelaporan yang akurat dapat berkontribusi pada penguatan keamanan siber di tingkat individu dan organisasi.

Keamanan siber di era digital merupakan bagian integral dari strategi organisasi dan kebijakan pemerintah. Dengan dunia yang semakin terhubung, tantangan keamanan siber hanya akan meningkat dalam kompleksitas dan skala. Oleh karena itu, baik sektor publik maupun swasta harus bersatu dalam

komitmen mereka untuk memastikan tingginya tingkat keamanan, mempertahankan kepercayaan publik, dan melindungi masyarakat dari ancaman yang terus berkembang ini.

Selanjutnya, kita akan melihat bagaimana pendekatan praktis dapat diterapkan untuk memperkuat pertahanan keamanan siber. Ini termasuk penerapan kebijakan keamanan yang kuat, penggunaan teknologi canggih untuk deteksi ancaman, serta pengembangan sumber daya manusia yang terlatih dalam menanggapi insiden siber. Menjaga keamanan siber bukan hanya tentang perlindungan teknis tetapi juga tentang membangun pertahanan budaya digital yang kuat, di mana setiap orang memiliki tanggung jawab untuk menjaga keamanan data dan informasi mereka sendiri.

Pandemi COVID-19 baru-baru ini juga menyoroti urgensi keamanan siber dengan lebih banyak orang bekerja dari rumah dan bergantung pada layanan online. Peningkatan penggunaan teknologi digital ini telah mengakibatkan peningkatan risiko serangan siber. Oleh karena itu, menjaga keamanan siber adalah prioritas mendesak untuk memastikan bahwa kita dapat mengandalkan infrastruktur digital kita selama masa krisis dan seterusnya. Kerentanan baru yang muncul dengan perubahan cara kerja ini menyerukan respons cepat dan solusi inovatif dari para profesional keamanan siber di seluruh dunia.

Tantangan keamanan siber di masa mendatang akan menuntut kreativitas, ketekunan, dan kolaborasi yang erat dari setiap pemangku kepentingan. Ini mencakup pendekatan yang lebih holistik, melihat keamanan siber tidak hanya dari sisi teknis tetapi juga dari perspektif manusia yang terlibat. Psikologi penyerang dan korban, perilaku penggunaan teknologi, serta pola ancaman perlu dipertimbangkan untuk mengembangkan strategi yang lebih efektif.

Keamanan siber adalah tentang membangun dunia digital yang aman untuk semua. Sebuah tempat di mana inovasi dapat berkembang tanpa terhalang oleh ketakutan akan eksploitasi dan penipuan. Serangan siber mungkin tidak dapat dihindari sepenuhnya, tetapi dengan tindakan yang tepat kita dapat meminimalkan dampaknya dan membangun sistem yang dapat pulih dengan cepat setelah terjadi insiden. Melalui kolaborasi, edukasi, dan teknologi, kita memiliki kesempatan untuk menciptakan dunia yang tidak hanya lebih aman secara digital tetapi juga lebih baik.

Pergeseran menuju teknologi baru seperti kecerdasan buatan dan Internet of Things (IoT) menciptakan tantangan dan peluang baru di bidang

keamanan siber. Teknologi ini memiliki potensi untuk meningkatkan tindakan pencegahan dan respons terhadap serangan siber, tetapi juga memperkenalkan serangan baru yang perlu diperhatikan. Memahami kemungkinan ancaman dan peluang dari teknologi baru ini sangat penting untuk mengembangkan pertahanan keamanan siber yang proaktif dan adaptif. Keamanan siber adalah tanggung jawab bersama kita semua di era digital ini.

1.3.1 Perkembangan dan Tren Ancaman Siber Terkini

Di tengah kemajuan teknologi yang semakin pesat, ancaman siber terus berkembang dengan cara yang semakin kompleks dan canggih. Dalam era digital ini, kejahatan siber menjadi salah satu isu keamanan paling signifikan yang dihadapi oleh individu, perusahaan, dan pemerintah di seluruh dunia. Perkembangan terkini menunjukkan bahwa para pelaku ancaman siber tidak hanya mengandalkan metode konvensional, tetapi mereka juga terus berinovasi dengan menggunakan teknologi baru untuk melancarkan serangan yang lebih sulit dideteksi dan dicegah.

Salah satu tren ancaman siber terkini adalah meningkatnya serangan ransomware. Ransomware adalah jenis malware yang mengenkripsi data korban dan meminta tebusan untuk memulihkan akses. Insiden ransomware seperti serangan WannaCry pada tahun 2017 yang mendunia, menjadi cerminan betapa merusaknya ancaman ini. Institusi besar, termasuk rumah sakit, perusahaan, dan lembaga pemerintah, menjadi target yang sering diserang, dengan dampak operasional dan finansial yang signifikan.

Phishing juga terus menonjol sebagai ancaman yang sangat berbahaya. Dengan teknik ini, pelaku ancaman mencoba mengecoh korban untuk memberikan informasi sensitif, seperti kata sandi atau nomor kartu kredit, dengan menyamar sebagai entitas tepercaya melalui email atau media komunikasi lain. Serangan phishing semakin halus dengan memanfaatkan data yang dikumpulkan dari media sosial dan sumber lain untuk membuat pesan yang tampaknya kredibel dan pribadi.

Dalam lanskap ancaman siber saat ini, keberadaan serangan berbasis kecerdasan buatan (AI) juga semakin meningkat. Pelaku ancaman mulai menggunakan AI untuk mengotomatisasi serangan dan mengidentifikasi kelemahan di jaringan yang rentan. Teknologi ini memungkinkan serangan dilakukan dengan volume lebih besar dan kecepatan yang lebih tinggi

dibandingkan dengan metode manual. Contohnya adalah serangan botnet yang semakin canggih, yang menggunakan perangkat yang terhubung ke internet untuk melancarkan serangan Denial-of-Service (DoS) yang masif.

Keberadaan perangkat Internet of Things (IoT) yang terus berkembang juga menciptakan vektor ancaman baru. Banyak perangkat IoT dirancang dengan pertimbangan keamanan yang minimal, memudahkan pelaku ancaman untuk mengeksploitasi kelemahan ini. Insiden peretasan kamera keamanan dan perangkat rumah pintar sudah menjadi hal biasa, mengancam privasi dan keamanan pengguna.

Peningkatan penggunaan cloud computing membawa banyak keuntungan dari segi fleksibilitas dan efisiensi, tetapi juga menimbulkan tantangan keamanan baru. Data yang disimpan di cloud dapat menjadi target yang menggiurkan bagi pelaku ancaman. Serangan terhadap lingkungan cloud seringkali berfokus pada pencurian data dan eksploitasi kelemahan konfigurasi keamanan yang tidak memadai.

Munculnya serangan supply chain sebagai tren baru menambah lapisan kompleksitas dalam lanskap ancaman siber. Dalam serangan supply chain, pelaku ancaman menargetkan vendor pihak ketiga atau pemasok yang mitranya mengandalkan, untuk menyusup ke dalam sistem target utama. Serangan SolarWinds pada tahun 2020 adalah contoh nyata yang menyoroti bahaya dan dampak destruktif dari serangan semacam itu.

Kemajuan dalam teknologi blockchain juga memunculkan ancaman baru. Walaupun blockchain menawarkan keamanan dan desentralisasi, eksploitasi seperti serangan 51%, peretasan dompet kripto, dan pencurian melalui pertukaran mata uang kripto telah terjadi. Ini menunjukkan bahwa pelaku ancaman terus mencari cara untuk mengeksploitasi setiap celah yang tersedia dalam teknologi baru.

Tren lain yang mencuat adalah penggunaan Deepfake dan serangan berbasis manipulasi audio/video. Teknologi ini memungkinkan penciptaan konten gambar dan video yang menyerupai aslinya untuk tujuan penipuan atau propaganda. Risiko yang ditimbulkannya mulai dari dampak reputasi hingga potensi pemicu insiden kebijakan yang lebih besar.

Dalam upaya menanggapi ancaman yang berkembang ini, pendekatan keamanan siber juga harus terus berkembang. Penggunaan teknologi keamanan seperti AI untuk deteksi dan respon proaktif terhadap ancaman, peningkatan kesadaran pengguna terhadap praktek keamanan siber yang baik, serta pembaruan regulasi dan standar keamanan menjadi beberapa

langkah kunci yang diambil oleh banyak organisasi dan pemerintah di seluruh dunia.

Di kehidupan sehari-hari, individu bisa menghadapi berbagai serangan ini meskipun mereka adalah pengguna biasa. Misalnya, seseorang mungkin menerima email phishing yang tampaknya berasal dari bank atau badan resmi lainnya, meminta informasi login atau pembayaran. Pengguna perangkat IoT mungkin menemukan bahwa perangkat mereka telah diambil alih untuk dijadikan bagian dari serangan botnet, tanpa sepengetahuan mereka. Atau mereka menemukan data pribadi mereka dibuka oleh pihak yang tidak berwenang melalui penyimpanan di cloud yang tidak aman.

Penting untuk diingat bahwa dalam dunia digital saat ini, keamanan siber bukan hanya tanggung jawab sektor teknologi atau keamanan saja, tetapi menjadi keharusan kolektif dan kesadaran bersama. Pengubahan pola pikir dari reaktif ke proaktif dalam menghadapi risiko siber dapat mencegah atau memitigasi dampak dari ancaman-ancaman ini. Oleh karena itu, baik individu maupun organisasi harus terus meningkatkan postur keamanan siber mereka untuk mengantisipasi dan menghadapi ancaman yang semakin berkembang.

1.3.2 Dampak Ancaman Siber terhadap Berbagai Sektor

Pentingnya keamanan siber semakin diakui secara global seiring dengan meningkatnya ketergantungan pada teknologi digital dalam berbagai sektor. Ancaman siber tidak hanya menargetkan individu, tetapi juga berimplikasi signifikan terhadap berbagai sektor penting seperti ekonomi, kesehatan, pendidikan, pemerintahan, hingga militer. Memahami dampak ancaman siber terhadap berbagai sektor ini sangat penting agar kita bisa memitigasi risiko dan mempertahankan integritas sistem yang vital bagi kesejahteraan masyarakat.

Sektor ekonomi adalah salah satu yang paling terpengaruh oleh ancaman siber. Serangan terhadap lembaga keuangan seperti bank atau perusahaan asuransi dapat menyebabkan kerugian finansial yang besar. Kehilangan data pelanggan, manipulasi transaksi, dan pencurian identitas merupakan ancaman nyata yang bisa menggoyahkan kepercayaan konsumen dan investor. Contoh nyata adalah serangan siber yang terjadi pada 2016 terhadap bank sentral Bangladesh, di mana peretas berhasil mencuri $81 juta melalui sistem Swift yang harusnya aman. Kasus ini menyoroti betapa

rentannya sistem keuangan terhadap ancaman siber, bahkan dengan sistem keamanan yang ketat.

Sektor kesehatan juga tidak luput dari ancaman ini. Dengan banyaknya rumah sakit dan penyedia layanan kesehatan yang sudah mulai beralih ke rekam medis elektronik, risiko pencurian data pasien semakin meningkat. Tidak hanya itu, serangan ransomware pada sistem rumah sakit dapat menghentikan layanan kritis, membahayakan nyawa pasien yang membutuhkan penanganan segera. Sebagai contoh, serangan ransomware WannaCry pada tahun 2017 mempengaruhi ratusan ribu komputer di seluruh dunia, termasuk sistem layanan kesehatan nasional di Inggris (NHS), yang mengakibatkan terganggunya layanan kesehatan selama berhari-hari.

Di bidang pendidikan, ancaman siber dapat mengakibatkan kebocoran data pribadi dan akademik siswa dan staf. Karena banyak institusi pendidikan menggunakan platform pembelajaran online, serangan siber dapat merusak kredibilitas sistem pendidikan dan menahan kemajuan akademik. Serangan dalam bentuk pencurian data atau aplikasi palsu untuk mengelabui mahasiswa dan staf untuk mendapatkan informasi sensitif menjadi ancaman yang semakin umum.

Pemerintah juga tak luput dari ancaman siber. Ancaman terhadap infrastruktur kritis, termasuk jaringan listrik, transportasi, dan air, dapat menyebabkan gangguan yang meluas dan berkepanjangan. Contoh nyata ialah serangan siber terhadap jaringan listrik Ukraina pada tahun 2015, yang menyebabkan pemadaman listrik di beberapa bagian negara tersebut. Serangan ini menunjukkan bagaimana aktor negara atau non-negara dapat mengeksploitasi sistem kritis nasional untuk kepentingan politik atau ekonomi.

Selain itu, ancaman siber terhadap sektor pemerintahan tidak terbatas pada infrastruktur fisik. Pemilihan umum dan proses demokrasi juga menghadapi risiko tinggi dalam era digital. Manipulasi data pemilu dan penyebaran informasi disinformasi dapat menurunkan kepercayaan publik terhadap institusi demokrasi. Laporan mengenai campur tangan siber dalam pemilu presiden AS tahun 2016, misalnya, mengingatkan akan bahaya ancaman siber bagi kestabilan politik suatu negara.

Di sektor militer, ancaman siber meningkat seiring dengan digitalisasi sistem persenjataan dan perangkat militer lainnya. Ancaman ini mencakup spionase siber, sabotase sistem senjata, dan bahkan perang siber yang nyata. Ketika sistem pertahanan siber gagal, alat perang modern yang tergantung

pada jaringan komputer dapat berfungsi secara tidak semestinya atau bahkan melawan pengguna mereka sendiri. Misalnya, penggunaan drone militer yang dapat diretas dan dikendalikan oleh pihak lawan, atau komunikasi internal yang terinterupsi, dapat menempatkan pasukan militer dalam posisi rentan.

Selain itu, industri manufaktur juga berisiko mengalami serangan siber yang mengganggu proses produksi dan mengakibatkan kerugian finansial. Dengan semakin banyaknya pabrik yang beroperasi menggunakan teknologi Internet of Things (IoT), risiko serangan siber bertambah, terutama jika produsen tidak mengambil langkah-langkah keamanan yang ketat. Misalnya, serangan pada tahun 2020 terhadap sistem TI Honda di berbagai lokasi global mengakibatkan penutupan sementara operasi manufaktur di beberapa pabrik mereka, yang menyebabkan peningkatan biaya produksi dan kerugian pendapatan.

Sektor energi adalah sektor lain yang terancam oleh serangan siber. Infrastruktur energi, seperti jaringan listrik dan sistem pemrosesan minyak dan gas, bergantung pada sistem digital untuk pengendalian operasional. Keberhasilan serangan terhadap sistem ini tidak hanya dapat mengganggu pasokan energi tetapi juga menyebabkan bahaya fisik bagi pekerja dan populasi sekitar. Pada tahun 2021, serangan ransomware pada Colonial Pipeline, yang mensuplai minyak bumi di Amerika Serikat, menyebabkan kelangkaan bensin di bagian Timur negara tersebut dan menunjukkan betapa rentannya sektor energi terhadap ancaman siber.

Dalam industri komunikasi, perusahaan telekomunikasi berhadapan dengan tekanan untuk menjaga keamanan jaringan mereka agar tetap aman dari penyusup. Serangan siber yang berhasil pada jaringan telekomunikasi tidak hanya dapat mengacaukan layanan komunikasi masyarakat umum tetapi juga dapat memberikan akses kepada peretas untuk melacak dan memanipulasi data pengguna. Ancaman terhadap data digital, yaitu metadata percakapan dan lokasi pengguna, dapat digunakan untuk kegiatan kriminal atau bahkan spionase.

Untuk sektor transportasi, dengan adopsi teknologi canggih dalam sistem transportasi pintar, ancaman siber dapat mengakibatkan kemacetan lalu lintas, tabrakan fatal, dan ancaman bagi keselamatan publik. Sebagai contoh, peretasan pada sistem kereta api dapat menyebabkan kecelakaan yang berbahaya. Dengan meningkatnya penggunaan kendaraan otonom, risiko serangan peretas yang dapat mengambil alih kendali kendaraan juga semakin nyata.

Industri retail juga harus waspada terhadap serangan siber, terutama berkaitan dengan pencurian informasi kartu kredit pelanggan yang dapat membahayakan bukan hanya konsumen, namun juga reputasi perusahaan. Serangan yang menargetkan basis data pelanggan dapat menghasilkan kerugian besar baik secara finansial maupun bagi citra merek. Sebagai contoh, peretasan sistem Target Corporation pada 2013 yang menginfeksi hingga 40 juta akun kartu kredit pelanggan menunjukkan kerentanan dalam sistem keamanan siber sektor retail.

Dalam jangka panjang, dampak ancaman siber akan mempengaruhi kepercayaan terhadap teknologi digital itu sendiri. Ketergantungan yang semakin tinggi pada teknologi ini seolah memudahkan jalan bagi serangan yang lebih canggih dan terkoordinasi. Oleh karena itu, tindakan pencegahan dan keamanan yang kuat harus senantiasa ditingkatkan, termasuk dengan investasi pada teknologi keamanan siber yang mutakhir dan pelatihan tenaga kerja untuk mengenali dan merespons ancaman dengan cepat dan efisien.

Pendidikan masyarakat juga berperan penting untuk mengurangi risiko ancaman siber. Dengan meningkatkan kesadaran tentang praktik keamanan siber dasar, termasuk penggunaan kata sandi yang kuat, pemantauan aktivitas akun secara berkala, dan kewaspadaan saat menerima email atau pesan yang mencurigakan, masyarakat dapat mengurangi kerentanan terhadap serangan.

Dukungan regulasi dari pemerintah dan kebijakan yang mendukung keamanan siber juga sangat penting untuk menekan dampak ancaman siber. Ini mencakup penyusunan standar keamanan untuk perusahaan dan lembaga, serta menghukum pelanggaran dengan hukum yang tegas. Kolaborasi internasional juga diperlukan mengingat sifat lintas batas dari ancaman siber, yang berarti satu negara tidak dapat melawan ancaman ini sendirian.

Kemajuan di bidang intelijen juga turut memberikan perlindungan dan deteksi dini terhadap ancaman siber. Dengan pengembangan algoritma kecerdasan buatan dan pembelajaran mesin, deteksi ancaman dan respons diharapkan lebih cepat dan tepat sasaran. Namun, kecanggihan teknologi juga berarti bahwa penjahat siber juga memiliki alat yang lebih baik, sehingga persaingan ini menuntut inovasi yang terus-menerus di bidang keamanan siber.

Ancaman siber memiliki dampak mendalam dan luas terhadap berbagai sektor yang menjadi penopang kehidupan modern kita. Oleh karena

itu, keamanan siber harus menjadi prioritas utama dalam strategi pertahanan nasional dan perusahaan. Tanpa keamanan siber yang memadai, kemajuan teknologi yang kita nikmati saat ini dapat berbalik menjadi sumber kerentanan kritis, dengan implikasi yang mengancam stabilitas dan kemakmuran global.

1.3.3 Peran Teknologi dalam Meningkatkan Keamanan Siber

Teknologi telah menjadi inti dari strategi keamanan siber modern dalam dunia yang semakin bergantung pada interkoneksi digital. Di tengah maraknya serangan siber yang semakin kompleks dan beragam, teknologi memainkan peran penting sebagai garda depan dalam mendeteksi dan memitigasi ancaman yang muncul. Penggunaan teknologi yang tepat dapat membuat perbedaan signifikan dalam menjaga keamanan data dan informasi sensitif. Teknologi keamanan siber kini bukan hanya tentang pertahanan reaktif, melainkan juga melibatkan pendekatan proaktif untuk mencegah insiden sebelum terjadi.

Salah satu contoh nyata adalah penerapan sistem deteksi ancaman yang cerdas. Sistem ini tidak hanya mengenali ancaman berdasarkan pola serangan yang diketahui, tetapi juga menggunakan pembelajaran mesin untuk mengenali pola-pola baru yang mencurigakan. Missal, perusahaan besar seperti mereka menggunakan platform keamanan berbasis AI untuk memprediksi dan mencegah serangan yang bahkan belum pernah tercatat sebelumnya. Teknologi seperti ini memungkinkan organisasi untuk tetap selangkah di depan para penyerang dengan mempelajari dan menyesuaikan sistem keamanan berdasarkan data serangan baru yang dikumpulkan setiap harinya.

Selain itu, enkripsi telah menjadi teknologi penting lainnya dalam menjaga kerahasiaan data. Dengan meningkatnya jumlah data yang dipindahkan melalui jaringan, enkripsi menjadi alat yang sangat efektif dalam melindungi informasi dari tangan yang tidak berhak. Teknologi ini mengubah data menjadi kode yang tidak dapat dibaca tanpa kunci dekripsi yang tepat. Sebagai contoh, aplikasi perbankan online sekarang menggunakan enkripsi end-to-end untuk memastikan bahwa transaksi finansial pengguna tetap aman dan tidak dapat diakses oleh pihak ketiga saat sedang ditransmisikan melalui internet.

Dalam konteks perlindungan perangkat terhadap phishing dan malware, filter email yang cerdas dan perangkat lunak keamanan endpoint telah melakukan pekerjaan yang luar biasa dalam menahan ancaman tersebut. Phishing, teknik penipuan yang digunakan untuk memperoleh data sensitif seperti kata sandi dan informasi kartu kredit, dapat dicegah dengan filter tersebut yang memanfaatkan algoritma untuk mendeteksi email-email yang mencurigakan. Sistem ini bisa mengidentifikasi berbagai penipuan yang sering kali meniru *platform* atau layanan terkenal. Dengan menggunakan teknik pembelajaran mendalam, filter email dapat mempelajari karakteristik dari email berbahaya dan secara otomatis menandai atau memblokir email yang serupa di masa depan.

Adopsi teknologi *Internet of Things* (IoT) juga membawa tantangan baru dalam keamanan siber. Namun, teknologi baru juga telah meningkatkan keamanan melalui penggunaan perangkat keamanan terintegrasi yang dapat mendeteksi anomali. Misalnya, kamera keamanan yang terhubung ke internet menggunakan teknologi IoT sekarang dilengkapi dengan analisis video yang bisa mendeteksi gerakan yang tidak biasa dan mengirimkan peringatan real-time kepada pengguna. Fitur ini memungkinkan pemilik untuk mengambil tindakan segera jika terjadi aktivitas yang mencurigakan di rumah atau kantor mereka.

Teknologi *blockchain*, yang terkenal karena penggunaannya dalam cryptocurrency, juga menawarkan potensi yang besar dalam meningkatkan keamanan data. Desentralisasi dan imutabilitas data yang tersimpan dalam blockchain membuat teknologi ini sangat menarik untuk berbagai aplikasi keamanan siber. Sebagai contoh, beberapa startup teknologi telah mengembangkan solusi berbasis blockchain untuk memastikan keaslian dan keamanan pesan elektronik dengan melacak dan merekam setiap transaksi yang terjadi, sehingga memungkinkan transparansi dan kepercayaan tanpa perlu pihak ketiga.

Contoh lain adalah peningkatan keamanan identitas melalui penggunaan otentikasi multifaktor (MFA). Alih-alih mengandalkan satu bentuk otentikasi, seperti password, MFA memerlukan dua atau lebih bukti untuk memverifikasi identitas pengguna. Misalnya, setelah memasukkan kata sandi, pengguna mungkin diminta untuk memasukkan kode verifikasi yang dikirim ke ponsel mereka atau untuk mengautentikasi menggunakan data biometrik. Langkah ekstra ini membuat jauh lebih sulit bagi penyerang untuk mendapatkan akses tidak sah ke akun atau sistem.

Di industri kesehatan, teknologi juga membantu dalam melindungi data pasien yang sangat sensitif. Dengan meningkatnya ancaman pencurian data kesehatan, teknologi seperti enkripsi dan otentikasi multifaktor telah diterapkan secara luas untuk mencegah pelanggaran data. Sistem elektronik rekam medis sekarang dikembangkan dengan fitur enkripsi yang lebih kuat untuk memastikan kerahasiaan dan integritas data pasien terjaga.

Automasi proses keamanan menjadi komponen kunci dalam strategi keamanan siber modern. Teknologi ini membantu mengurangi beban kerja para profesional keamanan dengan mengotomatisasi tugas-tugas yang sering kali dilakukan secara manual, seperti pemantauan jaringan dan respons terhadap insiden. Dengan memanfaatkan perangkat lunak otomatis, organisasi dapat merespons lebih cepat terhadap serangan siber dan mengurangi waktu yang dibutuhkan untuk memulihkan dari insiden. Sebagai contoh, jika sebuah ancaman dideteksi, sistem otomatis dapat langsung menutup koneksi yang terinfeksi untuk mencegah penyebaran lebih lanjut dari serangan.

Dalam dunia bisnis, terutama bagi perusahaan kecil yang mungkin tidak memiliki sumber daya untuk membangun infrastruktur keamanan siber yang kompleks, layanan keamanan berbasis cloud bisa menjadi solusi efektif. Dengan menggunakan layanan tersebut, perusahaan dapat memanfaatkan teknologi keamanan terkini tanpa harus mengeluarkan investasi besar. Layanan ini mencakup segala sesuatu mulai dari pemantauan ancaman hingga pengelolaan kebijakan keamanan dan cadangan data, memungkinkan perusahaan kecil untuk mendapatkan perlindungan dengan kualitas yang sama seperti perusahaan besar.

Teknologi pelaporan dan analisis ancaman juga memainkan peran penting dalam meningkatkan keamanan siber. Dengan mengumpulkan dan menganalisis data dari berbagai sumber, perusahaan dapat memperoleh gambaran yang lebih jelas tentang lanskap ancaman dan menentukan strategi yang paling efektif untuk menghadapinya. Penggunaan teknologi ini memungkinkan organisasi untuk mengidentifikasi tren serangan baru dan mengembangkan proaktifitas yang diperlukan untuk melindungi jaringan mereka dari ancaman yang terus berkembang.

Selain meningkatkan teknologi yang mendukung pertahanan siber, peran pendidikan dan pelatihan dalam penggunaan teknologi yang tepat juga penting. Dengan melatih pengguna dalam cara-cara mengidentifikasi ancaman siber dan menggunakan teknologi dengan aman, mereka dapat menjadi garis pertahanan pertama yang sangat efektif melawan serangan

siber. Investasi dalam pendidikan dan pelatihan keamanan siber dapat mengurangi risiko kesalahan manusia yang sering kali menjadi celah bagi penyerang untuk memanfaatkan sistem.

Namun, meskipun teknologi telah memberikan kontribusi besar dalam meningkatkan keamanan siber, tetap penting untuk mengakui bahwa teknologi adalah alat dan efektivitasnya sangat tergantung pada bagaimana ia digunakan dalam konteks yang lebih luas dari strategi keamanan organisasi. Perlu ada pendekatan yang seimbang antara teknologi dan kebijakan, dengan penekanan pada pengembangan kerangka kerja keamanan yang kuat dan integrasi teknologi secara mulus ke dalam sistem yang ada.

Peran teknologi dalam keamanan siber adalah bagian integral dari upaya kolektif tetapi membutuhkan kerangka kebijakan yang mendukung, pelatihan yang konsisten, dan adaptasi berkelanjutan terhadap lanskap ancaman yang selalu berubah. Dengan pendekatan yang komprehensif dan adaptif, organisasi dapat memitigasi risiko siber dan melindungi aset berharga mereka di dunia digital yang semakin terhubung ini. Dibutuhkan kolaborasi internasional dan regulasi yang lebih ketat untuk memastikan bahwa teknologi yang ada digunakan secara etis dan efektif, membentuk masa depan keamanan informasi yang lebih aman dan lebih terjamin bagi semua orang.



BAB 2

ANCAMAN SIBER: MEMAHAMI MUSUH YANG TAK TERLIHAT

Apa yang tidak terlihat, belum tentu tidak nyata
Apa yang tidak terasa belum tentu tidak ada
(Dadan 2024)



Di era digital yang semakin maju ini, ancaman siber telah menjadi salah satu musuh terbesar bagi individu, organisasi, dan bahkan negara. Ancaman ini tidak terbatas pada pencurian data saja, tetapi meliputi berbagai bentuk perilaku jahat yang memanipulasi sistem informasi untuk mendapatkan keuntungan. Untuk memahami ancaman ini, kita harus terlebih dahulu mengenali bentuk dan

karakteristik dari serangan siber yang berbeda. Mereka dapat berkisar dari malware yang dengan diam-diam menyusup dan merusak perangkat keras atau perangkat lunak, hingga serangan phishing yang menipu pengguna untuk menyerahkan informasi pribadi mereka secara sukarela.

Ancaman siber sering kali tampak tidak terlihat hingga kerusakan signifikan terjadi, dan itu menjadikannya sangat berbahaya. Salah satu karakteristik utama dari ancaman ini adalah kemampuan mereka untuk beradaptasi dan berevolusi. Penyerang siber menggunakan teknik canggih dan sering kali bahkan kecerdasan buatan untuk mengeksekusi serangan yang hampir tidak bisa dideteksi sampai semuanya terlambat. Ancaman ini menyerang berbagai sektor, dari keuangan, kesehatan, hingga pemerintahan, menciptakan risiko yang meresahkan bagi infrastruktur kritis dan kerahasiaan informasi vital.

Menghadapi musuh yang tak terlihat ini memerlukan pemahaman mendalam tentang pola pikir dan metode yang digunakan oleh para pelanggar siber. Penulis kejahatan siber terus mencari celah dalam keamanan sistem yang dapat mereka eksploitasi. Mereka memanfaatkan jaringan komputer yang saling terhubung dan lemahnya proteksi untuk menginfiltrasi sistem yang lebih besar. Oleh karena itu, mengenali tanda-tanda serangan seperti aktivitas jaringan yang tidak biasa atau aplikasi yang tiba-tiba melambat, merupakan pertahanan awal yang penting.

Penting juga untuk mengenal aktor-aktor di balik ancaman siber ini. Dari hacker individu dengan motivasi pribadi, kelompok kriminal yang mengincar keuntungan finansial, hingga operatif negara yang menjalankan perang siber dan spionase, setiap pelaku memiliki tujuan, teknik, dan target yang berbeda. Pengertian mendalam tentang siapa yang menjadi ancaman potensial dan apa motivasi mereka memberikan panduan untuk menciptakan strategi pertahanan yang efektif.

Dalam berperang melawan ancaman siber, satu-satunya pendekatan efektif adalah kolaboratif. Organisasi dan pihak berwenang di seluruh dunia harus bekerja sama untuk berbagi informasi dan mengembangkan teknologi baru yang dapat melawan serangan ini. Kesadaran publik juga harus ditingkatkan, karena pada akhirnya, manusia masih menjadi rantai paling lemah dalam keamanan siber.

Tidak diragukan lagi, tantangan yang dibawa oleh ancaman siber sangat kompleks dan banyak yang perlu diatasi. Namun, dengan pemahaman yang tepat dan strategi yang inklusif, kita dapat mengurangi dampaknya dan

bahkan memajukan sistem keamanan menjadi lebih kuat dan lebih tahan terhadap serangan di masa depan. Menyadari bahwa kita sedang berhadapan dengan ancaman yang tidak kasat mata adalah langkah pertama menuju langkah proaktif untuk memastikan keamanan yang lebih baik di era digital ini.

2.1 Jenis-Jenis Ancaman Siber



Kemajuan teknologi digital telah menciptakan atmosfer yang lebih terbuka dan terhubung secara global, di mana informasi dapat bertukar hanya dalam hitungan detik. Dengan kemudahan akses dan pertukaran informasi ini, muncul pula tantangan baru dalam bentuk ancaman siber. Ancaman siber bukanlah sesuatu yang dapat dianggap remeh karena cakupannya yang luas dan potensinya untuk merusak. Mereka mencakup berbagai jenis serangan yang dilakukan menggunakan teknologi komputer dan jaringan. Seiring dengan evolusi dunia siber, jenis-jenis ancaman ini semakin beragam dan canggih.

Memahami jenis-jenis ancaman siber adalah langkah pertama yang penting dalam mengembangkan strategi untuk melindungi diri di era digital ini. Seiring bertambahnya ketergantungan kita pada teknologi, serangan siber menjadi lebih beragam dan kompleks. Salah satu jenis ancaman siber paling dikenal adalah serangan malware. Malware, atau perangkat lunak berbahaya, merupakan program atau kode yang dibuat untuk menyusup ke sistem komputer atau jaringan tanpa sepengetahuan dan persetujuan pengguna. Tujuannya bisa sangat beragam, mulai dari mencuri data pribadi hingga merusak sistem. Ada berbagai bentuk malware, termasuk virus, worm, trojan, ransomware, dan spyware. Setiap jenis malware memiliki karakteristik unik yang mempengaruhi cara mereka menyebar dan menginfeksi target. Virus komputer adalah salah satu bentuk malware yang paling sering dibicarakan. Serupa dengan virus biologis, mereka membutuhkan inang untuk dapat bereplikasi dan menyebarkan infeksi. Virus menginfeksi dengan menempelkan diri pada file yang dapat dieksekusi, seperti aplikasi atau

dokumen yang dikirim melalui email. Ketika file tersebut diakses atau dibuka oleh pengguna, virus akan diaktifkan dan mulai menyebar ke file lain, berpotensi menyebabkan kerusakan pada data dan sistem.

Worm, di sisi lain, adalah jenis malware yang dapat bereplikasi sendiri tanpa memerlukan inang. Mereka sering menyebar melalui jaringan, mengeksploitasi kerentanan dalam sistem untuk memperbanyak diri dan menginfeksi komputer-komputer lain dengan cepat. Trojan, atau trojan horse, adalah bentuk malware yang menyamar sebagai perangkat lunak yang sah atau berguna tetapi sebenarnya memiliki tujuan jahat. Banyak pengguna tertipu oleh trojan karena mereka tampak seperti aplikasi yang tidak berbahaya, padahal mereka dimanfaatkan untuk mengakses sistem secara tidak sah dan mencuri data, merusak sistem, atau menginstal malware tambahan.

Sementara itu, ransomware adalah jenis malware yang semakin populer di kalangan penjahat siber. Ransomware bekerja dengan mengenkripsi data pengguna, mengunci akses ke file penting, dan memaksa korban untuk membayar sejumlah tebusan untuk memulihkan akses tersebut. Jenis ancaman ini menimbulkan kerugian finansial dan emosional yang signifikan bagi individu maupun organisasi.

Spyware adalah jenis malware yang didesain untuk mengumpulkan informasi tentang pengguna tanpa pengetahuan mereka. Informasi ini bisa mencakup riwayat browsing, data login, dan detail pribadi lainnya. Spyware sering kali terinstal bersamaan dengan aplikasi gratis yang diunduh dari internet. Meskipun mungkin tampak kurang merusak dibandingkan bentuk malware lain yang lebih agresif, spyware dapat menyebabkan pelanggaran privasi yang serius.

Selain ancaman dari malware, ancaman siber juga datang dalam bentuk serangan jaringan. Serangan Distributed Denial of Service (DDoS) adalah salah satu contoh serangan jaringan yang paling umum dan merusak. Serangan DDoS bertujuan membanjiri server, sistem, atau jaringan dengan lalu lintas internet yang berlebihan, sampai sistem menjadi tidak dapat diakses oleh pengguna sah. Dengan menyebabkan kegagalan layanan, serangan DDoS dapat merusak reputasi bisnis dan mengakibatkan kerugian finansial yang signifikan.

Phishing merupakan bentuk lain dari ancaman siber yang sering kali berfokus pada manipulasi psikologis. Melalui phishing, penyerang mencoba menipu pengguna pro pemilik email palsu yang tampak berasal dari sumber

yang terpercaya, seperti bank atau layanan online yang populer. Pesan tersebut biasanya mengandung link ke situs web palsu yang meminta pengguna untuk memasukkan informasi sensitif seperti nama pengguna, kata sandi, atau informasi kartu kredit. Phishing telah berkembang pesat, dengan penjahat siber kini mengirimkan phish melalui berbagai media, baik itu melalui platform media sosial, SMS, atau aplikasi pesan instan. Whaling dan spear phishing adalah varian dari serangan phishing yang lebih terarah. Whaling ditargetkan pada individu berpengaruh dalam organisasi, seperti CEO atau eksekutif tingkat atas. Serangan ini berpotensi mendatangkan lebih banyak keuntungan bagi penyerang jika berhasil. Di sisi lain, spear phishing menyerang individu atau organisasi tertentu dengan cara yang lebih tertarget dan dipersonalisasi. Dalam kasus spearfishing, penyerang melakukan riset menyeluruh tentang target dan menyesuaikan pesan untuk meningkatkan peluang keberhasilan.

Serangan Man-in-the-Middle (MitM) adalah ancaman siber lain yang terjadi ketika penyerang berhasil menyisipkan diri di antara komunikasi dua pihak yang sedang berlangsung. Dalam serangan ini, penyerang bisa mengintersep dan memanipulasi data yang ditransmisikan antara dua pihak tanpa disadari oleh mereka. Jenis serangan MitM ini bisa sangat merusak, terutama jika komunikasi yang diintersep mengandung informasi sensitif seperti detail keuangan atau login ke sistem penting.

Ancaman siber ini juga sering datang dalam wujud eksploitasi kerentanan perangkat lunak. Serangan semacam ini terjadi ketika penyerang menemukan dan mengeksploitasi kelemahan dalam perangkat lunak atau sistem operasi. Exploit dapat digunakan untuk mendapatkan akses tidak sah ke sistem atau jaringan, lalu melancarkan serangan tambahan seperti penyebaran malware atau pencurian data.

Ancaman siber tidak hanya datang dari luar. Insider threat adalah ancaman dari dalam organisasi, baik dari karyawan, mantan karyawan, kontraktor, atau mitra bisnis yang memiliki akses sah ke sistem organisasi. Ancaman dari dalam dapat berasal dari motif beragam, seperti balas dendam, ketidakpuasan, atau sekadar kelalaian. Insider threat menjadi tantangan khusus bagi keamanan siber karena individu tersebut sudah memiliki akses ke informasi berharga atau infrastruktur penting. Dengan berbagai cara yang dapat mereka gunakan untuk menyalahgunakan akses, ancaman dari dalam kerap kali lebih sulit untuk dideteksi dan dicegah dibandingkan ancaman eksternal.

Pada gilirannya, semua bentuk ancaman siber ini tidak hanya mengandalkan aspek teknis semata, tetapi juga memanfaatkan faktor manusia dan kelemahan psikologis. Penjahat siber cenderung mengandalkan teknik rekayasa sosial untuk memperdaya individu agar mengungkapkan informasi atau melakukan tindakan yang dapat mengkompromikan keamanan sistem. Rekayasa sosial adalah metode manipulasi psikologis yang ditargetkan pada individu untuk memperoleh informasi rahasia atau melakukan tindakan tertentu yang biasanya tidak akan mereka lakukan dalam keadaan normal. Kemampuan aktor ancaman untuk memanipulasi persepsi manusia memerlukan pemahaman mendalam tentang bagaimana informasi diproses dan keputusan dibuat. Teknik ini bisa berupa penipuan, pemerasan, atau penipuan langsung, dan sering kali melibatkan pemalsuan identitas atau peniruan organisasi terpercaya.

Di era digital yang semakin terhubung saat ini, ancaman siber dapat menyerang target pada skala besar maupun kecil. Baik individu, bisnis, maupun pemerintah harus siap menghadapi beragam jenis serangan ini. Kesadaran akan ancaman dan strategi mitigasi yang efektif menjadi hal yang sangat penting dalam mempertahankan keamanan siber. Selain pertahanan teknis, investasi pada pelatihan keamanan siber bagi anggota organisasi juga tidak kalah pentingnya. Pendidikan siber dapat membantu pengguna memahami ancaman apa saja yang mereka hadapi dan menerapkan teknik pencegahan yang tepat.

Mengembangkan kebijakan keamanan siber yang kuat dan mengikuti praktik terbaik untuk perlindungan data dapat melindungi organisasi dari potensi dampak buruk dari operasi penjahat siber. Kesadaran akan ancaman dan edukasi berkelanjutan terhadap praktik keamanan siber tidak hanya membantu mencegah ancaman yang dikenal, tetapi juga mempersiapkan individu dan organisasi untuk bereaksi secara efektif terhadap ancaman baru yang muncul.

Di tengah cepatnya laju evolusi ancaman siber, berinvestasi dalam teknologi yang dapat memprediksi dan memerangi ancaman ini sama pentingnya dengan membangun budaya yang mendukung sikap waspada terhadap keamanan digital. Penerapan kecerdasan buatan dan pembelajaran mesin dalam mendeteksi dan merespons ancaman siber makin menjadi trend. Teknologi ini memiliki kemampuan untuk menganalisis pola, mendeteksi anomali dalam arus data, dan membedakan aktivitas legal dari aktivitas mencurigakan secara real time. Pemanfaatan teknologi canggih ini memungkinkan respons yang cepat dan efektif serta mencegah serangan

sebelum mengakibatkan kerusakan serius. Namun, seiring dengan pengenalan teknologi baru, muncul pula risiko baru. Pertanyaan tentang privasi, pengawasan, dan tanggung jawab dalam penggunaan teknologi keamanan canggih menjadi isu yang harus dipertimbangkan secara hati-hati.

Dalam menghadapi era digital yang terus berkembang, dialog terbuka tentang etika teknologi keamanan siber adalah langkah penting untuk memastikan bahwa kemajuan teknologi tidak hanya meningkatkan perlindungan, tetapi juga menghormati hak dan kebebasan pengguna individu. Kolaborasi antar lembaga, baik di tingkat nasional maupun internasional, juga memainkan peran vital dalam menghadapi ancaman siber global. Kemitraan ini memungkinkan berbagi informasi dan sumber daya, serta penerapan strategi pertahanan yang lebih sinkron dan efektif. Regulasi dan undang-undang yang kuat tentang keamanan siber diperlukan untuk mengatur tindakan penjahat siber dan memberikan pedoman bagi organisasi dalam memastikan kepatuhan terhadap standar keamanan.

Berbagai inisiatif global, seperti program peningkatan kesadaran siber dan kampanye pendidikan publik, berkontribusi untuk meningkatkan pemahaman umum tentang risiko siber dan tindakan pencegahannya. Melalui kerjasama yang lebih erat, dunia dapat bekerja sama untuk menghasilkan lingkungan siber yang lebih aman dan terjamin bagi semua pengguna. Dalam konteks ini, tantangan terpenting bukanlah menghilangkan ancaman sama sekali, melainkan mengelolanya secara efektif agar dampaknya diminimalisir.

Strategi keamanan siber yang komprehensif perlu memasukkan evaluasi risiko yang cermat dan implementasi langkah-langkah pencegahan yang efisien dan proaktif. Teknologi dan taktik yang digunakan oleh penjahat siber terus berkembang dan canggih, menuntut kesiapan dan adaptasi dari pihak-pihak yang ingin mempertahankan keamanan infrastruktur digital mereka. Dengan pemahaman yang lebih dalam mengenai jenis-jenis ancaman siber dan dinamika dunia maya, kita dapat melangkah menuju masa depan digital yang lebih aman dan stabil. Pengetahuan dan kesadaran kita tentang ancaman siber ini akan membantu kita untuk tidak hanya membentengi diri kita di masa kini, tetapi juga memastikan bahwa inovasi teknologi akan diikuti dengan pendekatan keamanan yang sebanding untuk melindungi aset digital kita di masa depan.

2.1.1 Malware (Virus, Worm, Trojan Horse, Ransomware)



Di era di mana teknologi digital telah meresap ke seluruh aspek kehidupan manusia, ancaman siber telah muncul sebagai salah satu tantangan terbesar yang dihadapi masyarakat modern. Malware, singkatan dari malicous software, adalah jenis perangkat lunak berbahaya yang dirancang untuk merusak, mengganggu, atau mendapatkan akses tidak sah ke sistem komputer. Malware memainkan peran sentral dalam lanskap ancaman siber, dan memahaminya adalah langkah pertama dalam melindungi diri dari serangan siber yang semakin canggih.

Salah satu bentuk malware yang paling dikenal luas adalah **virus**. Seperti virus biologis yang menginfeksi organisme hidup, virus komputer dirancang untuk mereplikasi diri mereka dan menyebar dari satu file ke file lainnya, serta dari satu komputer ke komputer lainnya. Virus biasanya menempel pada file yang dapat dieksekusi atau dokumen dan akan aktif ketika pengguna membuka atau menjalankan file tersebut. Salah satu contoh terkenal adalah virus "ILOVEYOU" yang menyerang pada tahun 2000. Virus ini menyebar melalui email dengan subjek "ILOVEYOU" dan menyebabkan kerugian miliaran dolar dengan menghapus file dan menginfeksi sistem di seluruh dunia.

Worm, jenis malware lainnya, memiliki sifat yang mirip dengan virus tetapi dengan perbedaan penting: worm tidak memerlukan file inang untuk mereplikasi diri. Sebaliknya, worm dapat menyebar secara mandiri melalui jaringan komputer. Salah satu kasus worm terkenal adalah "WannaCry" pada tahun 2017, yang mengeksploitasi kerentanan dalam sistem operasi Windows untuk menyebar dengan cepat ke seluruh dunia, menginfeksi ratusan ribu komputer di lebih dari 150 negara. Serangan ini menyebabkan gangguan besar pada organisasi, termasuk rumah sakit, yang komputernya menjadi tidak dapat digunakan karena serangan ini.

Sedangkan **Trojan Horse** atau kuda Troya mendapatkan namanya dari mitos Yunani yang terkenal, di mana musuh berhasil memasuki kota Troya dengan menyembunyikan prajurit di dalam sebuah patung kuda raksasa. Malware jenis ini menyamar sebagai perangkat lunak yang berguna atau tidak

berbahaya untuk menipu pengguna agar memasangnya. Setelah diinstal, Trojan Horse dapat memberikan akses tidak sah kepada penyerang ke sistem korban, memungkinkan pencurian informasi pribadi, instalasi perangkat lunak tambahan yang berbahaya, dan bahkan pengambilalihan sistem. Contoh klasik dari Trojan Horse adalah "Zeus," yang banyak digunakan untuk mencuri informasi finansial seperti rincian kartu kredit dan informasi perbankan online.

Ransomware, salah satu bentuk malware yang paling merusak dan menguntungkan secara finansial bagi penyerang, bekerja dengan mengenkripsi data pengguna dan menuntut uang tebusan agar data tersebut dapat dipulihkan. Serangan ransomware telah meningkat secara signifikan dalam beberapa tahun terakhir, dengan penyerang menargetkan individu, perusahaan, rumah sakit, dan bahkan infrastruktur penting seperti sistem pengairan dan transportasi. Sebuah insiden ransomware yang banyak diingat adalah serangan "NotPetya" pada tahun 2017, yang bertarget pada sistem-sistem di Ukraina tetapi akhirnya menyebar ke seluruh dunia, menyebabkan kerugian diperkirakan mencapai miliaran dolar dan mengganggu operasi bisnis perusahaan-perusahaan besar.

Dalam kehidupan sehari-hari, pengguna internet dapat menjadi sasaran malware melalui berbagai cara. Mengunduh lampiran email yang terinfeksi, mengunjungi situs web yang berbahaya, atau bahkan hanya dengan terhubung ke jaringan yang tidak aman dapat memaparkan seseorang terhadap risiko ancaman malware. Oleh karena itu, pendidikan dan kesadaran mengenai praktik penggunaan internet yang aman sangatlah penting dalam meminimalkan risiko ini. Menggunakan perangkat lunak keamanan yang diperbarui secara rutin, menghindari mengklik tautan atau lampiran yang mencurigakan, serta rajin membuat cadangan data adalah beberapa langkah yang dapat diambil untuk melindungi diri dari serangan malware.

Dalam menghadapi ancaman malware yang terus berkembang, penting bagi pengguna, baik individu maupun organisasi, untuk tetap waspada dan siap. Mengadopsi sikap proaktif dalam keamanan siber dapat memberi perlindungan yang lebih baik terhadap kemungkinan serangan. Kesadaran dan pendidikan yang berkelanjutan juga sangat penting, karena penyerang siber selalu menemukan cara baru untuk mengeksploitasi kelemahan dalam teknologi dan perilaku manusia. Dalam dunia yang semakin terhubung ini, keamanan siber bukan hanya tanggung jawab para profesional

IT, tetapi juga tanggung jawab setiap individu yang menggunakan teknologi digital dalam kehidupan sehari-hari.

Dengan eksplorasi lebih lanjut, kita dapat memahami bahwa malware bukan hanya satu entitas terisolasi, melainkan bagian dari ekosistem yang lebih luas dari ancaman siber yang mencakup kebocoran data, serangan denial-of-service, dan ancaman persisten tingkat lanjut (APT). Dalam bab ini, kita akan menjelajahi lingkungan ancaman siber yang terus berkembang dan bagaimana kita dapat melindungi diri kita di tengah maraknya ancaman ini.

2.1.2 Phishing dan Social Engineering



Phishing dan rekayasa sosial (social engineering) adalah dua dari sekian banyak komponen serangan siber yang harus diwaspadai dalam era digital saat ini. Bentuk ancaman ini sering kali lebih mengandalkan manipulasi psikologis daripada teknologi murni untuk mencapai tujuannya, menjadikannya unik dalam cakupan ancaman yang dihadapi pengguna dunia maya sehari-hari. Di dalam bab ini, kita akan membahas secara mendalam tentang bagaimana ancaman ini bekerja, berbagai bentuknya, serta contoh-contoh bagaimana mereka dapat mempengaruhi individu dan organisasi.

Phishing adalah tindakan penipuan yang dirancang untuk mengelabui pengguna agar menyerahkan informasi pribadi mereka. Biasanya ini dilakukan melalui email, situs web yang tampaknya sah, atau komunikasi lainnya yang palsu tapi nampak dapat diandalkan. Para pelaku phishing mencoba mendapatkan informasi sensitif seperti kata sandi, kartu kredit, atau detail rekening bank dengan mengaku berasal dari sumber terpercaya. Teknik ini sangat berbahaya karena sangat memanfaatkan kepercayaan dan ketidakwaspadaan korban.

Social engineering, di sisi lain, merujuk pada teknik manipulasi psikologis yang digunakan untuk mengelabui individu agar melakukan tindakan atau menyerahkan informasi rahasia. Pelaku social engineering sering kali mengeksploitasi rasa empati, ketidakpercayaan, rasa panik, atau

bahkan keserakahan dari korban untuk mencapai tujuannya. Teknik ini biasa digunakan dalam bentuk penipuan telepon, kunjungan langsung, atau penggunaan media sosial untuk memperoleh akses ke sistem atau data yang dijaga ketat.

Salah satu metode phishing yang paling umum adalah email phishing. Pelaku biasanya mengirim email yang tampaknya berasal dari perusahaan atau entitas terkenal, seperti bank atau layanan e-commerce. Email tersebut sering kali mencakup pesan mendesak yang meminta penerima untuk memperbarui informasi akun mereka atau mengkonfirmasi transaksi. Tujuannya adalah untuk menekan korban agar segera bertindak, tanpa memberikan kesempatan untuk berpikir dua kali mengenai validitas permintaan itu. Contohnya adalah email yang mengklaim berasal dari bank mengatakan bahwa akun Anda telah dibobol dan Anda harus mengklik tautan untuk memperbaiki masalah tersebut.

Masih dalam lingkup phishing, kita mengenal pula spear phishing, yaitu versi yang lebih tertarget dari phishing umum. Dalam spear phishing, penipu menargetkan individu atau organisasi tertentu, sering kali setelah melakukan riset mendalam terhadap korban yang dimaksud. Pelaku biasanya membuat pesan yang sangat dipersonalisasi untuk meningkatkan peluang keberhasilan serangan mereka. Sebagai contoh, seorang manajer keuangan mungkin menerima email yang diklaim berasal dari CEO perusahaan yang meminta transfer uang atau pembukaan file rahasia. Karena pesannya tampaknya sah dan memiliki konteks relevan, penerima bisa lebih mudah terjebak.

Selanjutnya, kita melihat teknik yang dikenal sebagai smishing dan vishing. Smishing adalah bentuk phishing melalui SMS, sementara vishing dilakukan melalui panggilan suara. Dalam smishing, target menerima pesan teks yang berisi tautan atau nomor telepon yang berbahaya. Pengguna mungkin diarahkan untuk menyerahkan informasi sensitif melalui situs web palsu atau melalui percakapan telepon. Vishing, di sisi lain, sering melibatkan pelaku yang meniru identitas otoritas, seperti layanan dukungan teknis dari perusahaan teknologi terkenal. Mereka menghubungi korban dan meminta informasi pribadi atau akses ke perangkat korban, dengan dalih memecahkan masalah yang sebenarnya tidak ada.

Social engineering memiliki berbagai teknik lain selain phishing. Salah satunya adalah pretexting; di mana penyerang membuat skenario palsu atau pretext untuk mengelabui korban agar menyerahkan informasi. Misalnya, penyerang mungkin berpura-pura menjadi karyawan baru dari departemen

IT yang memerlukan akses ke akun sistem tertentu agar dapat menyelesaikan tugasnya. Dengan informasi yang tepat dan pendekatan yang persuasif, penyerang sering kali berhasil memperoleh kredensial yang diinginkan.

Baiting juga merupakan bentuk rekayasa sosial yang memanfaatkan rasa ingin tahu atau keserakahan korban. Pelaku mungkin meninggalkan media penyimpanan, seperti USB, di tempat umum dengan tag yang mengundang, seperti "Daftar Gaji" atau "Rahasia Perusahaan". Ketika korban mengambil perangkat tersebut dan memasukkannya ke komputer pribadi, perangkat tersebut dapat menginstal malware yang dirancang untuk mencuri data pribadi atau memberikan akses jarak jauh kepada penyerang.

Quid pro quo, dalam konteks rekayasa sosial, adalah ketika penyerang menawarkan manfaat atau ganjaran kepada korban dengan imbalan informasi atau akses ke sistem. Misalnya, pelaku bisa berpura-pura menjadi penyedia layanan IT dan menawarkan perbaikan gratis untuk masalah komputer. Sebagai imbalannya, mereka meminta korban untuk memberikan akses jarak jauh ke perangkat atau menyediakan kredensial login.

Salah satu contoh nyata dari dampak rekayasa sosial adalah serangan pada Sony Pictures Entertainment pada tahun 2014. Dalam insiden ini, peretas menggunakan teknik phishing untuk memperoleh akses ke pusat data Sony. Dengan menyamar sebagai kolega atau pihak yang dipercaya, mereka mampu masuk ke dalam jaringan dan mengekstrak informasi sensitif, termasuk detail pribadi karyawan dan email eksekutif. Akibatnya, peristiwa ini menimbulkan kerugian finansial yang signifikan serta merusak reputasi perusahaan secara global.

Sementara itu, pada tahun 2016, John Podesta, ketua kampanye Presiden Hillary Clinton, menjadi korban serangan spear phishing yang menghasilkan salah satu kebocoran email paling sensasional dalam sejarah politik Amerika. Phisher mengirim email yang tampaknya berasal dari Google, meminta verifikasi kredensial akun karena adanya ancaman keamanan. Pesan yang terlihat sah ini berujung pada kompromi akun email dan kebocoran data yang sangat merusak kampanye politik yang tengah berlangsung.

Upaya-upaya phishing dan rekayasa sosial saat ini semakin canggih dengan memanfaatkan teknologi yang berkembang. Dengan meningkatnya penggunaan media sosial, penyerang juga mengeksploitasi informasi yang dapat diakses publik, seperti profil LinkedIn dan akun Facebook, untuk menargetkan individu dengan pesan yang semakin dipersonalisasi. Mereka

dapat mempelajari kebiasaan, koneksi, dan preferensi korban untuk menciptakan serangan yang lebih disesuaikan dan meyakinkan.

Untuk melindungi diri dari phishing dan social engineering, ada beberapa langkah yang dapat diambil. Pertama, selalu verifikasi sumber dari semua komunikasi elektronik yang meminta informasi sensitif. Jangan pernah mengklik tautan atau membuka lampiran dari email yang mencurigakan. Kedua, selalu periksa alamat pengirim untuk memastikan bahwa mereka sah dan bukan tiruan. Ketiga, biasakan untuk selalu menggunakan otentikasi dua faktor pada akun-akun penting untuk menambah lapisan perlindungan. Terakhir, tingkatkan kesadaran dan pelatihan bagi seluruh anggota organisasi akan ancaman phishing dan rekayasa sosial, agar setiap individu lebih waspada dan mampu mengenali tanda-tanda serangan potensial.

Phishing dan rekayasa sosial bukan sekadar masalah teknologi, tetapi juga menguji kelemahan manusia dalam hal emosi, kepercayaan, dan interaksi sosial. Di masa depan, sebagai pengguna teknologi kita harus lebih cerdas dan kritis dalam menyikapi segala bentuk komunikasi digital, sekaligus memanfaatkan teknologi keamanan yang tepat untuk melindungi diri dari serangan yang semakin kompleks dan terarah. Dengan strategi yang tepat dan edukasi yang konsisten, kita dapat mengurangi risiko menjadi korban dari ancaman yang semakin mendominasi lanskap siber di era digital ini.

2.1.3 Denial-of-Service (DoS) dan Distributed Denial-of-Service (DDoS)



Serangan *Denial-of-Service* (DoS) dan *Distributed Denial-of-Service* (DDoS) adalah bagian integral dari lanskap ancaman siber modern, yang dirancang untuk mengganggu ketersediaan layanan dan membuat sistem tidak dapat digunakan oleh penggunanya. Meskipun kedua istilah ini sering digunakan secara bergantian oleh mereka yang kurang memahami perbedaan teknisnya, ada beberapa perbedaan penting antara DoS dan DDoS, terutama dalam skala serangan dan pendekatannya.

DoS adalah serangan di mana penyerang mencoba untuk membuat sumber daya komputer atau jaringan tidak tersedia bagi penggunanya yang sah dengan membanjiri sistem dengan lalu lintas sampah. Tujuannya adalah untuk membebani sumber daya sehingga sistem tidak dapat memproses permintaan yang sah, atau bahkan menjadi tidak responsif sepenuhnya. Pada tingkat dasar, DoS melibatkan penggunaan satu komputer dan satu koneksi internet untuk membanjiri dan menyerang server atau jaringan yang ditargetkan. Meskipun tampak sederhana, potensi kerusakan yang dapat ditimbulkan sangat signifikan. Namun, serangan DoS lebih mudah diidentifikasi dan dilacak ke sumbernya, sehingga mitigasi bisa lebih cepat dilakukan.

Di sisi lain, *Distributed Denial-of-Service* (DDoS) adalah versi yang lebih kompleks dan berbahaya dari DoS karena melibatkan beberapa sistem komputer yang tersebar dan sering kali tersebar di seluruh dunia untuk membanjiri target dengan lalu lintas yang luar biasa besar. Dalam eneksekusian serangan DDoS, penyerang sering memanfaatkan botnet; sekumpulan komputer yang telah terinfeksi malware dan kini dikendalikan dari jarak jauh; untuk melancarkan serangan secara simultan. Keanggunan dari DDoS adalah skala dan kesulitan dalam menghadapinya; lalu lintas yang begitu banyak datang dari berbagai arah membuat pendeteksian dan mitigasi menjadi lebih rumit dibandingkan dengan serangan DoS tradisional.

Salah satu contoh nyata dari serangan DDoS yang terkenal terjadi pada tahun 2016 ketika layanan Dynamic Network Services, Inc., yang dikenal sebagai Dyn, mengalami serangan besar-besaran. Serangan ini melibatkan penggunaan botnet bernama Mirai, yang terdiri dari perangkat Internet of Things (IoT) yang telah diretas, dan menyebabkan gangguan besar terhadap layanan internet di Amerika Serikat. Beberapa situs web terbesar di dunia, termasuk Twitter, Reddit, dan Netflix, mengalami downtime yang signifikan akibat banjir lalu lintas yang diciptakan oleh botnet tersebut.

Mirai menjadi terkenal karena mengeksploitasi kelemahan keamanan pada perangkat IoT, seperti kamera dan router, yang sering kali tidak dirancang dengan mempertimbangkan keamanan siber yang kuat. Penggunaan kata sandi default yang tidak diubah oleh pemilik perangkat membuat mereka menjadi sasaran empuk bagi penyerang yang ingin menambahkan lebih banyak perangkat ke botnet mereka. Ini adalah pengingat penting bahwa dalam dunia yang semakin terhubung saat ini, bahkan perangkat yang paling tidak terduga sekalipun dapat dijadikan senjata dalam serangan siber.

Selain serangan DDoS yang menyasar perusahaan besar, ancaman ini juga menjadi masalah bagi usaha kecil-kecil dan menengah yang mungkin tidak memiliki sumber daya atau infrastruktur keamanan yang sama untuk melindungi diri mereka. Beberapa penyerang dapat meluncurkan serangan DDoS sebagai bagian dari pemerasan, dengan meminta tebusan kepada pemilik bisnis agar serangan dihentikan. Skenario ini dikenal sebagai "DDoS for ransom" atau pemerasan DDoS, yang menambah lapisan masalah bagi korban karena mereka harus memutuskan antara membayar uang tebusan atau menghadapi hilangnya pendapatan dan kerugian reputasi selama serangan berlangsung.

Dalam konteks pemerintahan, serangan DDoS sering kali digunakan oleh kelompok-kelompok politik atau ideologi tertentu sebagai bentuk protes digital. Serangan semacam ini dapat menyebabkan gangguan massal pada layanan yang disediakan oleh lembaga pemerintah, seperti kantor pabean, perkeretaapian, atau sistem transportasi, hingga menghambat operasi sehari-hari dan mempengaruhi kehidupan masyarakat luas. Dalam beberapa kasus, serangan DDoS telah digunakan sebagai bagian dari operasi yang lebih besar dan terkoordinasi yang bertujuan untuk mengganggu infrastruktur kritis suatu negara. Insiden-insiden semacam itu menjadi pengingat bahwa DDoS tidak hanya sekedar gangguan operasional tetapi bisa menjadi ancaman yang lebih serius terhadap keamanan nasional.

Untuk melindungi diri dari ancaman DoS dan DDoS, berbagai strategi dan solusi teknis telah diimplementasikan oleh banyak organisasi. Salah satu strategi yang paling umum adalah menggunakan layanan proteksi DDoS yang disediakan oleh pihak ketiga yang mengkhususkan diri dalam mitigasi serangan semacam itu. Layanan ini menyaring lalu lintas yang masuk dan memisahkan permintaan yang sah dari yang mencurigakan, sehingga memastikan bahwa sistem tetap bisa diakses oleh pengguna yang sah meskipun sedang berada di tengah serangan.

Selain itu, penting bagi organisasi untuk memiliki arsitektur jaringan yang didesain dengan metode redundansi dan skalabilitas yang baik, sehingga mampu mengatasi fluktuasi lalu lintas yang tiba-tiba. Penyebaran server di beberapa lokasi geografis, serta penggunaan teknologi cloud yang memungkinkan peningkatan serta penurunan kapasitas sesuai kebutuhan, dapat membantu dalam mengurangi dampak serangan DDoS.

Kesadaran dan pelatihan kepada karyawan juga menjadi elemen penting dalam kebijakan pertahanan siber. Karyawan, terutama mereka yang terlibat dalam administrasi IT, harus dibekali dengan pengetahuan tentang

bagaimana mengidentifikasi tanda-tanda awal serangan DDoS, serta prosedur yang harus ditempuh saat menghadapi serangan tersebut. Latihan rutin dan simulasi juga bisa menjadi alat yang efektif untuk memastikan tim keamanan siber selalu siap ketika ancaman nyata muncul.

DoS dan DDoS adalah jenis ancaman yang terus berkembang seiring dengan evolusi teknologi dan strategi operasional para penyerang siber. Penting bagi semua entitas, baik itu individu, bisnis, maupun pemerintah, untuk selalu mengikuti perkembangan terbaru dalam teknik pertahanan dan serangan. Meski tidak ada solusi tunggal yang dapat sepenuhnya mengeliminasi kemungkinan serangan, kombinasi dari teknologi yang tepat, praktik keamanan yang baik, dan kesiapsiagaan dapat membantu mengurangi dampak yang disebabkan oleh serangan DoS dan DDoS, dan pada akhirnya melindungi infrastruktur digital dari gangguan yang tidak diinginkan.

Seiring dengan evolusi internet dan meningkatkan bergantungnya masyarakat global pada layanan berbasis digital, penting bagi individu dan organisasi untuk terus berinovasi dalam mendeteksi dan menanggapi serangan-serangan DoS dan DDoS. Meskipun serangan ini mungkin tampak seperti ancaman teknis belaka, implikasinya yang lebih luas mencapai semua aspek kehidupan kita dan menyoroti pentingnya keamanan dan ketahanan di semua level sistem digital kita.

2.1.4 Hacking dan Intrusion



Dalam lanskap ancaman siber, dua istilah yang sering terdengar adalah *hacking* dan *intrusion*. Meski seringkali digunakan secara bergantian, keduanya memiliki makna dan implikasi yang sedikit berbeda dalam konteks keamanan siber. Hacking merujuk kepada proses mencari dan mengeksploitasi kelemahan dalam sistem komputer atau jaringan komputer untuk mendapatkan akses yang tidak sah, sedangkan intrusion adalah kondisi di mana terjadi pelanggaran keamanan yang menyebabkan pihak tidak berwenang memperoleh kontrol atas sistem atau data.

Hacking adalah aktivitas yang melibatkan manipulasi digital dan intelektual yang kompleks. Para pelaku hacking, yang dikenal sebagai hacker, berusaha untuk memahami kelemahan sistem dan mengeksploitasi celah-celah yang ada untuk keuntungan mereka sendiri, baik itu untuk tujuan finansial, politik, atau sekadar tantangan teknis. Salah satu metode hacking yang sering digunakan adalah menggunakan perangkat lunak atau tool khusus untuk mengeksploitasi celah keamanan. Sebagai contoh nyata, SQL injection adalah teknik hacking di mana hacker memasukkan kode berbahaya ke dalam query SQL melalui input data pengguna untuk mendapatkan akses ke database yang seharusnya tidak mereka miliki. Teknik ini telah digunakan dalam banyak serangan, termasuk salah satu yang menyerang perusahaan besar, menghasilkan peretasan terhadap jutaan data pengguna.

Lebih dalam lagi, terdapat berbagai jenis hacker yang memiliki motivasi dan tujuan yang berbeda. Black hat hacker adalah individu dengan niat jahat yang mengeksploitasi sistem dengan tujuan merugikan pihak lain, mungkin dengan mencuri data pribadi, memperoleh keuntungan finansial, atau merusak infrastruktur digital. Sebaliknya, white hat hacker bekerja dengan pihak yang dikompromikan, misalnya perusahaan, untuk membantu mengidentifikasi dan memperbaiki kelemahan keamanan. *Grey hat hacker* berada di antara keduanya, kerap memanfaatkan kerentanannya untuk menunjukkan kelemahan, namun tanpa izin eksplisit dari pemilik sistem.

Pada kasus-kasus tertentu, *hacking* dilakukan untuk tujuan-tujuan politik. Contoh yang paling terkenal adalah serangan oleh kelompok *hacker Anonymous*, yang menyerang situs-situs pemerintah ataupun perusahaan besar untuk mendukung kebebasan informasi dan hak-hak sipil. Dengan keterampilan hacking mereka, Anonymous dikenal sering membobol situs-situs untuk menyampaikan pesan moral politik, menekankan posisi mereka atas isu-isu global tertentu. Ini menunjukkan bahwa hacking tidak selamanya dimotivasi oleh keuntungan finansial, tetapi dapat pula oleh konteks kepentingan sosial dan moral.

Intrusion, di sisi lain, lebih berfokus pada pelanggaran keamanan yang terjadi setelah serangan *hacking* yang sukses. Sebuah *intrusion* mencakup aktivitas di mana hacker telah berhasil mengambil alih atau memasuki sistem yang bukan hak mereka untuk dikunjungi. Ini dapat mengambil banyak bentuk, termasuk pemasangan perangkat lunak berbahaya seperti malware atau ransomware. Sejak intrusion bukan hanya soal mendapatkan akses, tetapi lebih dari itu, ini tentang pertahanan sistem gagal memberikan perlindungan yang seharusnya terhadap akses yang tidak sah.

Sebuah contoh nyata dari *intrusion* adalah skenario ransomware attack. Dalam serangan ini, hacker mendapatkan akses ke komputer atau jaringan, kemudian mengunci data korban dengan enkripsi yang kompleks. Mereka lalu meminta tebusan agar korban dapat mendapatkan kembali akses ke data mereka. Salah satu insiden terbesar dalam beberapa tahun terakhir adalah serangan ransomware WannaCry yang mempengaruhi infrastruktur kesehatan, bisnis, dan bahkan entitas pemerintahan di lebih dari 150 negara. Keterhubungan global sistem digital dan fakta bahwa banyak organisasi menggunakan perangkat lunak usang menciptakan peluang yang dapat dimanfaatkan oleh peretas, berujung pada skala serangan yang cukup luas.

Salah satu tantangan terbesar dalam menangani masalah hacking dan intrusion adalah sifatnya yang terus berubah. Teknik-teknik hacking berkembang dengan cepat seiring dengan perkembangan teknologi itu sendiri. Para hacker terus menemukan cara-cara baru untuk mengeksploitasi sistem. Begitu juga, alat-alat baru pengamanan siber dikembangkan untuk mencegah dan mendeteksi intrusion, namun usaha tersebut acapkali bersifat reaktif daripada proaktif. Tantangan utama adalah mengembangkan metode pengeredaman yang efektif sebelum serangan berlanjut, yang memerlukan langkah proaktif dalam kebijakan keamanan serta pembaruan sistem yang konsisten.

Selain itu, kesadaran manusia adalah komponen lain yang krusial dalam menangani hacking dan intrusion. Banyak serangan berhasil dilakukan, bukan hanya karena kelemahan teknis, tetapi juga akibat kesalahan manusia seperti penggunaan kata sandi yang lemah, ketidakpatuhan terhadap kebijakan keamanan, dan ketidakpedulian terhadap ancaman phishing. Pelatihan dan edukasi keamanan untuk pengguna sistem, perusahaan, dan karyawan sangat penting untuk memperkuat garis pertahanan pertama dalam keamanan siber.

Organisasi besar dan kecil perlu menerapkan langkah-langkah penanggulangan yang komprehensif. Ini termasuk pengembangan kebijakan keamanan siber yang kuat, pembaruan dan patching perangkat lunak secara berkala, serta penggunaan teknologi enkripsi yang canggih untuk melindungi data. Best practice lainnya adalah pengimplementasian sistem keamanan berlapis dengan mekanisme deteksi intrusion dan respons cepat untuk meminimalisir dampak serangan yang berhasil lolos dari lapisan pertahanan utama.

Menangani *hacking* dan *intrusion* dalam dunia siber yang komplek ini melibatkan kolaborasi antara teknologi canggih dan praktik serta kebijakan

manusia. Sifat serangan yang kompleks dan terperinci menunjukkan pentingnya penelitian dan pengembangan berkelanjutan di bidang keamanan siber. Dengan dorongan dari komunitas global dan kemauan untuk berbagi informasi mengenai ancaman dan mitigasinya, keamanan siber dapat dikelola lebih baik di masa depan. Namun, perlu diingat bahwa tidak ada sistem yang sepenuhnya tidak bisa disusupi, membuat pemulihan dan perencanaan manajemen risiko menjadi bagian integral dari strategi keamanan siber.

Di masa yang akan datang, dengan inovasi teknologi yang tiada hentinya, tantangan hacking dan intrusion akan membutuhkan strategi yang lebih canggih dan terencana. Memahami musuh dalam konteks hacking dan intrusion penting untuk menjaga sistem tetap aman serta memberikan perlindungan optimal terhadap privasi dan data sensitif. Pengetahuan ini membawa harapan bahwa dengan semakin teredukasinya para pengguna internet dan kebijakan up to date, dunia digital kita bisa menjadi tempat yang aman dan nyaman untuk semua pengguna. Upaya kolektif ini tidak hanya melindungi sistem kita, tetapi juga melindungi hak-hak dasar kita dalam masyarakat digital yang semakin terhubung.

2.1.5 *Data Breach* dan Pencurian Data



Pada era digital yang serba terkoneksi seperti sekarang ini, data menjadi salah satu aset paling berharga bagi individu dan organisasi. Data meliputi berbagai informasi penting, mulai dari data pribadi individu seperti nama, alamat, nomor telepon, hingga informasi lebih sensitif seperti nomor kartu kredit dan catatan medis. Untuk organisasi, data bisa terdiri dari informasi perusahaan yang rahasia hingga basis pelanggan. Dengan tingginya nilai dari informasi ini, tidak mengherankan jika *data breach* atau pelanggaran data menjadi salah satu ancaman siber yang paling serius dan meresahkan.

Data breach merujuk pada insiden di mana data yang dipegang oleh sebuah organisasi atau individu dilihat, diambil, atau digunakan oleh pihak yang tidak berwenang. Sebagai sebuah fenomena yang terus meningkat dalam dunia digital, data breach sering kali berujung pada pencurian data

yang selanjutnya dapat disalahgunakan untuk berbagai tujuan ilegal, termasuk pencurian identitas, penipuan, dan spionase. Salah satu contoh terkenal dari *data breach* adalah pelanggaran data yang terjadi pada Equifax, sebuah biro pelaporan kredit yang mengalami kebocoran data besar-besaran pada tahun 2017, mengungkap informasi pribadi dari sekitar 147 juta orang.

Skenario *data breach* dan pencurian data sering kali dimulai saat *hacker*, sering disebut sebagai peretas, berhasil menembus sistem keamanan siber sebuah entitas dan mendapatkan akses ke data sensitif. Teknik yang digunakan peretas bervariasi, mulai dari manipulasi sosial, serangan phising, hingga eksploitasi kerentanan perangkat lunak. Dalam banyak kasus, pelaku dengan sengaja menargetkan pegawai internal sebuah organisasi, memanfaatkan kesalahan manusia seperti klik tautan mencurigakan atau unduhan perangkat lunak berbahaya.

Serangan *phishing* menjadi salah satu metode paling umum yang digunakan dalam proses *data breach*. Dalam jenis serangan ini, pelaku biasanya mengirimkan email yang tampak asli ke korban yang ditargetkan, meyakinkannya untuk membagikan informasi personal seperti kata sandi atau nomor kartu kredit. Dalam beberapa kasus lain, pelaku dapat membuat halaman web palsu yang menyerupai situs resmi sehingga korban tanpa sadar memasukkan informasi sensitifnya, yang kemudian dicuri oleh pelaku.

Seiring dengan perkembangan teknologi, teknik pencurian data juga semakin berkembang dan kompleks. Terbukti misalnya dari serangan ransomware yang telah menjadi sorotan publik dalam beberapa tahun terakhir. Ransomware adalah bentuk perangkat lunak berbahaya yang, setelah menginfeksi sistem, mengenkripsi data yang terdapat di dalamnya, membuat data tersebut tidak dapat diakses oleh pemiliknya kecuali dengan kunci dekripsi khusus yang hanya diberikan jika tebusan terpenuhi. Perusahaan teknologi besar dan lembaga pemerintah sering kali menjadi target utama dari serangan jenis ini, menimbulkan risiko kebangkrutan finansial serta kerusakan reputasi yang besar.

Salah satu contoh nyata dari serangan ransomware adalah insiden Wannacry pada tahun 2017. Kala itu, Wannacry berhasil menginfeksi sistem komputer skala global, termasuk di dalam jaringan *National Health Service* (NHS) di Inggris, menyebabkan gangguan pelayanan kesehatan yang signifikan. Insiden ini menyoroti betapa seriusnya ancaman ransomware dan bagaimana, dalam waktu singkat, teknologi dapat dimanipulasi untuk menimbulkan kerugian luas yang sangat merugikan masyarakat.

Pencurian data tidak selalu terjadi sebagai hasil dari external hacking. Faktor manusia seperti internal threat atau ancaman dari dalam, juga dapat memperbesar risiko terjadinya data breach. Ancaman dari dalam merupakan risiko yang dihadapi oleh organisasi dari pegawai atau mantan pegawai mereka, kontraktor, atau mitra bisnis yang memiliki akses ke sistem atau data sensitif. Akibatnya, pelanggaran data juga bisa terjadi karena tindakan tidak jujur dari salah satu individu yang terkait langsung dengan perusahaan.

Dalam upaya memitigasi risiko data breach, perlindungan data yang komprehensif sangat diperlukan. Salah satu langkah efektif adalah dengan menerapkan kebijakan penggunaan data yang ketat serta memastikan bahwa semua karyawan terlatih dan sadar akan risiko keamanan siber. Sejak dini, penting bagi organisasi untuk mengidentifikasi titik rawan yang dapat dieksploitasi dan berinvestasi dalam teknologi serta prosedur keamanan mutakhir seperti enkripsi data, two-factor authentication, dan sistem yang kuat.

Tak kalah penting, di tengah meningkatnya kejadian pelanggaran data, pengembangan respons insiden yang efisien harus menjadi prioritas bagi setiap entitas. Memiliki rencana tanggap darurat yang matang memungkinkan organisasi untuk bergerak cepat dalam menanggulangi efek data breach. Hal ini termasuk pemberitahuan segera kepada pihak berwenang dan kepada publik yang terkena dampak, pencarian tahu sumber dasar pelanggaran, serta perbaikan segera atas kelemahan keamanan yang diidentifikasikan.

Dari perspektif individu, menjaga data pribadi tetap aman juga penting. Penggunaan password yang kuat dan beragam, mengganti password secara berkala, dan waspada terhadap setiap upaya phising adalah langkah sederhana namun sangat efektif dalam menjaga keamanan data. Selain itu, individu harus berhati-hati dalam berbagi informasi pribadi di platform sosial dan memastikan aplikasi atau layanan yang digunakan telah memiliki standar keamanan yang kuat.

Perkembangan teknologi seyogyanya dibarengi dengan kecerlangan dalam menjaga aspek keamanan data yang sejalan dengan inovasi teknologi itu sendiri. Penting bagi setiap pemain dalam ruang digital, baik individu, perusahaan, maupun lembaga pemerintahan, untuk memahami ancaman data breach dan pencurian data, dan lebih dari itu, bekerjasama dalam membangun solusi kolektif yang menjamin privasi data tetap utuh dari ancaman siber yang semakin marak dan beragam.

2.2 Motif dan Pelaku Ancaman Siber



Pada era digital ini, ancaman siber telah menjadi salah satu isu keamanan global yang dominan dan kompleks. Berbagai macam serangan siber terjadi setiap hari di seluruh dunia, memengaruhi individu, perusahaan, dan bahkan negara. Untuk memahami fenomena ini, penting bagi kita untuk mendalami motif serta siapa yang menjadi pelaku di balik ancaman tersebut. Dengan pemahaman yang lebih baik, kita dapat mengambil langkah yang tepat dalam memperkuat keamanan siber kita.

Mari kita mulai dengan pembahasan mengenai berbagai motif yang mendorong pelaku untuk melakukan serangan siber. Secara umum, motif ini bisa bersifat finansial, politik, ideologis, balas dendam, atau sekadar ingin menunjukkan keterampilan dalam penguasaan teknologi. Tidak jarang, motif-motif ini saling tumpang tindih, menciptakan situasi yang rumit dan multi-dimensional.

Motif finansial merupakan salah satu alasan paling umum di balik kejahatan siber. Serangan yang dilakukan demi keuntungan finansial bisa dalam bentuk pencurian data, peretasan rekening bank, atau penipuan online. Beberapa serangan juga memanfaatkan ransomware, di mana pelaku mengisolasi data korban dan meminta tebusan agar data tersebut dapat diakses kembali. Teknik ini bukan hanya menguntungkan secara ekonomi, tetapi juga menanamkan rasa takut dan ketidakpastian di antara korban.

Di sisi lain, ada ancaman siber yang dilandasi oleh motif politik. Serangan semacam ini kerap digunakan dalam bentuk spionase siber untuk mencuri informasi yang memiliki nilai strategis tinggi. Negara-negara bisa menjadi pelaku utama dalam jenis-jenis serangan ini, berusaha mengganggu sistem politik atau pemerintahan lawan, mempengaruhi hasil pemilihan umum, ataupun melemahkan kepercayaan publik terhadap institusi tertentu.

Motif ideologis juga memainkan peranan penting dalam serangan siber. Serangan yang dilandasi oleh alasan ideologis seringkali dilakukan oleh

aktor non-negara, seperti kelompok hacktivist, yang merasa bahwa tindakan mereka dibenarkan demi memperjuangkan prinsip atau nilai-nilai tertentu. Misalnya, mereka mungkin menargetkan perusahaan yang dianggap melakukan pelanggaran etika atau individu yang dinilai bertindak bertentangan dengan nilai yang diperjuangkan kelompok tersebut.

Sentimen balas dendam juga bisa menjadi pemicu serangan siber. Dalam kasus ini, pelaku seringkali adalah mantan karyawan yang merasa diperlakukan tidak adil, pesaing bisnis yang merasa dikhianati, atau individu dengan dendam pribadi. Motivasi yang digerakkan oleh emosi ini bisa membuat serangan menjadi lebih ganas dan sulit diprediksi.

Satu lagi motif yang mungkin tampak tidak terlalu serius, namun cukup signifikan, adalah motif pencapaian pribadi atau uji keterampilan. Beberapa individu, terutama yang muda dan penasaran, melakukan serangan siber untuk memamerkan kemampuan teknis mereka. Serangan ini dapat dimulai dari iseng belaka, tetapi memiliki potensi untuk menyebabkan kerugian besar tanpa disengaja.

Bagaimana dengan profil pelaku ancaman siber? Sebagai awal, kita dapat mengkategorikan pelaku ke dalam beberapa kelompok besar: peretas individu, kelompok kriminal terorganisir, grup hacktivist, aktor negara, serta ancaman orang dalam.

Peretas individu, sering dikenal sebagai "script kiddies", menggunakan alat dan skrip yang sudah tersedia secara umum untuk menyerang sistem. Meskipun mereka biasanya tidak memiliki keahlian tingkat tinggi, tetapi serangan yang dilakukan oleh kelompok ini bisa menjadi ancaman nyata terutama jika mereka berhasil membobol sistem yang tidak dilindungi dengan baik.

Kelompok kriminal terorganisir adalah aktor yang sangat berbahaya. Mereka memiliki sumber daya yang cukup dan terdiri dari individu dengan keahlian tinggi. Kelompok ini menyebabkan kerusakan dalam skala besar, melakukan tindakan seperti pencucian uang, pemerasan melalui ransomware, atau penjualan data curian di pasar gelap. Mereka beroperasi secara profesional, sering kali dengan manajemen dan pembagian tugas yang terstruktur rapi.

Grup hacktivist, seperti yang telah disebutkan sebelumnya, adalah kelompok yang dipicu oleh motif ideologis. Anonymous adalah salah satu contoh hacktivist yang paling terkenal. Mereka sering menargetkan institusi yang mereka anggap melanggar hak asasi manusia atau norma etik. Meskipun

operasi mereka sering mendapat simpati publik, dampak hukum dan etika dari aksi mereka tetap menjadi isu yang kompleks.

Aktor negara adalah pemain kuat dalam ekosistem ancaman siber. Dengan dana dan sumber daya yang berlimpah, mereka mengembangkan kemampuan serangan canggih. Negara-negara menggunakan unit siber miliknya untuk melindungi kepentingan nasional ataupun menyerang negara lain dalam rangka mendapatkan keuntungan strategic. Ini termasuk spionase siber, penggalangan ketidakstabilan politik, dan pembajakan infrastruktur penting.

Terakhir, ancaman orang dalam adalah salah satu celah yang seringkali diabaikan. Individu di dalam organisasi, baik yang disengaja atau tidak, dapat menjadi sumber kebocoran informasi. Mantan karyawan yang menyimpan dendam, atau bahkan karyawan aktif yang terlibat dalam praktik ilegal, dapat menimbulkan risiko yang sangat sulit dideteksi dan dicegah.

Untuk menghadapi beragam motif dan pelaku ancaman siber ini, penting bagi setiap entitas, baik itu individu maupun organisasi, untuk memahami ancaman mana yang paling relevan dengan mereka. Ini termasuk menganalisis sistem pertahanan yang ada, kebijakan keamanan yang diterapkan, serta budaya kerja yang mendukung keamanan data. Mengetahui tipe ancaman dan pelaku yang paling mungkin memengaruhi lingkungan kita memungkinkan kita menargetkan upaya pertahanan dengan lebih efektif.

Langkah-langkah dasar seperti pembaruan perangkat lunak secara reguler, pelatihan keamanan bagi karyawan, serta penerapan teknik enkripsi canggih penting untuk diterapkan secara menyeluruh. Namun demikian, ancaman siber terus berkembang seiring dengan kemajuan teknologi informasi itu sendiri. Penjahat siber selalu mencari cara baru dalam mengeksploitasi kelemahan sistem. Oleh karena itu, menjaga diri tetap waspada dan selalu siap siaga dengan pembaruan terbaru menjadi mutlak diperlukan.

Selain itu, kolaborasi dan berbagi informasi menjadi aspek vital dalam persiapan menghadapi ancaman siber. Pemerintah, lembaga swasta, dan komunitas teknologi harus bekerja bersama untuk meningkatkan kesadaran serta mendistribusikan pengetahuan terkait taktik serangan terbaru. Kolaborasi global juga penting, mengingat bahwa dunia maya tidak mengenal batas negara, dan sebagian besar ancaman adalah lintas batas.

Proses penegakan hukum terhadap pelaku ancaman siber dapat berjalan lambat dan kerap kali terlalu teknis, menuntut peningkatan kapasitas

di dalam penanganannya. Penyelidikan kasus siber harus dilaksanakan dengan hati-hati, tanpa merugikan hak asasi dan infrastuktur berharga lainnya. Kerjasama internasional dalam penegakan hukum menjadi suatu keharusan, mengingat bahwa penjahat siber sering beroperasi di berbagai yurisdiksi.

Pendidikan dan kesadaran masyarakat menjadi ujung tombak dalam mencegah ancaman siber. Menyediakan pemahaman dasar mengenai keamanan siber, mengajarkan pentingnya perlindungan data pribadi, dan menekankan tanggung jawab individu dalam penggunaan teknologi adalah kunci utama pencegahan di tingkat hulu. Dengan demikian, selain meningkatkan kontrol teknis dan operasional, kita juga memupuk budaya yang proaktif dalam menjaga integritas dunia digital kita.

Ketika kita menghadapi beragam tantangan di bidang ini, tetaplah berkomitmen dan konsisten pada prinsip dan praktik keamanan yang sehat. Pahami bahwa motif dan pelaku ancaman siber adalah bagian dari dinamika baru era digital yang saling terkait dan kompleks. Bersama-sama, melalui upaya kolaboratif dan kesadaran yang meningkat, langkah maju untuk menciptakan keberlanjutan dan keamanan di dunia maya dapat dicapai, memberikan perlindungan maksimal bagi semua pemangku kepentingan.

2.2.1 Hacker



Dalam dunia maya yang terus berkembang, istilah "*hacke*r" sering kali memunculkan berbagai reaksi emosional. Di satu sisi, hacker kerap digambarkan sebagai sosok jahat yang meretas sistem komputer untuk kepentingan pribadi. Di sisi lain, mereka dipandang sebagai ahli teknologi yang berperan penting dalam pengembangan keamanan siber. Istilah "hacker" sebenarnya memiliki sejarah panjang dan beragam interpretasi, tergantung pada konteks dan niat di balik tindakan mereka. Pada sub bab ini, kita akan mengeksplorasi peran dan motivasi hacker dalam ancaman siber serta memberikan contoh nyata dari kehidupan sehari-hari.

Asal mula kata "hacker" dapat dilacak kembali ke tahun 1960-an di Massachusetts Institute of Technology (MIT), ketika istilah tersebut merujuk

pada kelompok mahasiswa yang memanfaatkan waktu mereka untuk mengutak-atik komputer demi memaksimalkan potensi mesin. Pada saat itu, menjadi seorang hacker adalah sesuatu yang membanggakan dan merupakan sindiran terhadap kemampuan teknis yang luar biasa. Namun, seiring waktu, sebutan "hacker" berubah menjadi lebih negatif, menggambarkan sosok yang berusaha mengeksploitasi kelemahan dalam sebuah sistem.

Hacker dapat digolongkan ke dalam beberapa kategori berdasarkan tujuan dan jenis kegiatannya. Hacker yang berniat jahat, sering kali disebut sebagai "black hat hacker", adalah mereka yang mengeksploitasi celah keamanan untuk mendapatkan keuntungan pribadi atau merugikan pihak lain. Sebaliknya, "white hat hacker" adalah mereka yang menggunakan keterampilan yang sama untuk membantu organisasi meningkatkan sistem keamanannya dengan cara menemukan dan memperbaiki kerentanan. Ada pula "grey hat hacker", yang menempati wilayah abu-abu di antara keduanya. Mereka mungkin melanggar hukum atau etika tertentu, tetapi tidak memiliki niat merugikan, dan sering kali mengungkapkan temuannya ke publik atau pihak terkait demi niat baik.

Salah satu contoh terkenal dari black hat hacker adalah kelompok Anonymous, yang sering kali menyerang situs web dan jaringan perusahaan besar sebagai bentuk protes politik. Misalnya, pada tahun 2011, Anonymous meretas server Sony Pictures dan mencuri data pribadi jutaan pengguna PlayStation Network sebagai protes terhadap tindakan hukum yang diambil oleh Sony terhadap pembobol perangkat PlayStation, George Hotz. Kasus ini menunjukkan betapa bahayanya serangan hacker terhadap keamanan data pribadi yang seharusnya dilindungi oleh perusahaan.

Di sisi lain, *white hat hacker* memainkan peran penting dalam industri keamanan siber. Mereka sering kali dipekerjakan oleh perusahaan atau organisasi untuk menguji sistem keamanan melalui metode yang dikenal sebagai *Ethical Hacking* atau *Penetration Testing*. Contoh nyata dari aplikasi *white hat hacking* ini adalah program Bug Bounty, yang memberi imbalan finansial kepada para hacker etis yang berhasil menemukan dan melaporkan kerentanan dalam sistem perusahaan ternama seperti Google, Facebook, dan Microsoft. Salah satu kisah sukses dari program ini adalah keberhasilan seorang remaja dari Uruguay, Ezequiel Pereira, yang berhasil menemukan celah keamanan di Google dan dianugerahi hadiah ribuan dolar.

Sementara itu, *grey hat hacker* sering kali memanfaatkan keterampilan mereka untuk menggaoalkan atau mengungkapkan celah keamanan tanpa izin eksplisit dari pemilik sistem. Sebagai contoh, pada tahun 2000, seorang hacker bernama Adrian Lamo berhasil mengakses jaringan internal perusahaan besar seperti Microsoft dan The New York Times. Lamo kemudian melaporkan temuannya kepada pihak berwenang atau korporasi, dan kasusnya menimbulkan perdebatan sengit terkait etika pengungkapan kerentanan tanpa izin. Meskipun niatnya mungkin adalah untuk kebaikan, metode yang digunakannya sering kali dianggap kontroversial dan berisiko hukum.

Motivasi di balik tindakan para hacker sangatlah beragam. Bagi sebagian *black hat hacker*, uang adalah motivasi utama. Mereka mungkin menjual data curian di pasar gelap atau melakukan aksi pemerasan melalui ransomware, di mana mereka mengunci akses data penting dan hanya membuka kunci setelah menerima tebusan. Motivasi lain yang mendasari tindakan mereka bisa berupa protes ideologis, balas dendam, atau sekadar tantangan intelektual.

Di sisi *white hat hacker*, motivasi utamanya adalah peningkatan keamanan dan pengetahuan. Mereka memiliki etika kerja yang berbeda dan berusaha keras untuk melindungi sistem serta data dari kekuatan jahat. Banyak dari mereka merasa termotivasi oleh panggilan moral untuk menjadikan internet tempat yang lebih aman atau dari sensasi memecahkan teka-teki kompleks yang melibatkan keamanan siber.

Untuk mengatasi ancaman dari para hacker, langkah pertama yang harus diambil oleh individu dan organisasi adalah memahami motif di balik tindakan mereka serta sifat dari serangan yang mungkin terjadi. Mengetahui jenis hacker dan serangan yang mungkin menargetkan sistem kita akan memungkinkan tindakan pencegahan yang lebih efektif. Contohnya adalah dengan menerapkan kebijakan keamanan yang ketat, memperbarui sistem operasi dan perangkat lunak secara rutin, serta memanfaatkan layanan keamanan siber dari pihak ketiga yang terpercaya.

Contoh nyata dari upaya pencegahan adalah regulasi GDPR (*General Data Protection Regulation*) yang diterapkan oleh Uni Eropa. Regulasi ini menetapkan standar perlindungan data pribadi yang tinggi dan memberikan hak lebih kepada individu terkait data pribadi mereka. Sebagai hasil dari penerapan kebijakan ketat ini, banyak perusahaan yang harus meningkatkan standar keamanan sistem dan kebijakan privasi mereka untuk menghindari denda yang besar.

Pada dunia yang semakin digital, para profesional keamanan siber, termasuk para hacker etis, terus berperan penting dalam menjaga integritas dan privasi data. Di antara konflik etis dan profesional, mereka tetap menjadi benteng melawan ancaman yang tak terhindarkan dalam era digital ini. Bagi setiap individu, edukasi dan kesadaran tentang keamanan siber harus menjadi prioritas guna melindungi diri dari ancaman yang terus berkembang ini.

Tantangan terbesar bagi penulis buku terkait topik ini adalah menyampaikan informasi yang rinci dan teknis dengan cara yang bisa dipahami oleh pembaca umum tanpa kehilangan esensi dan kedalaman isu yang dibahas. Penggunaan ilustrasi atau analogi yang tepat dapat membantu menjembatani kesenjangan pengetahuan antara pembaca dengan tingkat pemahaman berbeda dan membantu memperkuat argumen ulasan serta contoh yang diberikan. Dalam konteks ini, seorang penulis harus memiliki kemampuan riset yang mumpuni serta kemampuan menyajikan fakta dan penemuan secara objektif dan tanpa bias.

Peran hacker dalam dunia siber tidak bisa dipandang sebelah mata. Meskipun sering kali menjadi ancaman, kontribusi positif mereka tidak dapat diabaikan. Dalam menghadapi dunia yang penuh dengan ancaman siber, kita tidak dapat menghindar; sebaliknya, kita harus membekali diri dengan pengetahuan dan perangkat yang tepat guna menghadapi musuh yang seenaknya mengintai dunia digital yang kita tempati ini.

2.2.2 Kriminal Siber



Kehadiran teknologi digital telah mengubah setiap aspek kehidupan kita, termasuk cara kejahatan dilakukan. Kriminal siber adalah individu atau kelompok yang melakukan kejahatan dengan menggunakan teknologi komputer dan jaringan internet. Mereka mengeksploitasi kelemahan sistem keamanan untuk mencapai tujuan yang sering kali berfokus pada pencurian data, perusakan sistem, atau keuntungan finansial. Kejahatan siber ini dapat dilakukan dari mana saja di dunia,

membuat pelacakan dan penangkapan pelaku menjadi tantangan tersendiri bagi penegak hukum.

Salah satu bentuk paling umum dari kriminal siber adalah pencurian identitas, di mana data pribadi seperti nomor identifikasi, informasi kartu kredit, dan detail perbankan diambil tanpa izin. Misalnya, pelaku mungkin menggunakan teknik phishing untuk memperoleh informasi sensitif dari korban. Email atau pesan palsu yang tampak sah dapat mengelabui pengguna untuk memberikan informasi login, yang kemudian digunakan oleh kriminal siber untuk mengakses akun korban dan melakukan transaksi tanpa sepengetahuan mereka. Contoh nyata dari kasus ini adalah pembobolan data besar-besaran yang terjadi di berbagai platform e-commerce atau bank, di mana informasi sensitif dari jutaan pengguna bocor dan dimanfaatkan oleh para kriminal untuk keuntungan pribadi.

Sebagai tambahan, serangan ransomware juga menjadi sorotan sebagai salah satu bentuk kriminalitas siber yang paling merusak. Dalam serangan ini, perangkat lunak berbahaya mengenkripsi data penting milik korban dan meminta tebusan untuk mengembalikan akses ke data tersebut. Beberapa kasus terkenal termasuk serangan ransomware WannaCry yang melumpuhkan sejumlah organisasi besar di tahun 2017, termasuk rumah sakit dan perusahaan multinasional, sehingga mengakibatkan kerugian finansial yang signifikan serta gangguan operasional yang luas. Para penjahat di balik serangan ini memanfaatkan kerentanan dalam sistem operasi untuk menyebarkan ransomware secara cepat dan luas.

Kejahatan siber tidak hanya terbatas pada individu, tetapi juga dapat diorganisir oleh kelompok yang bekerja secara sistematis dan profesional. Beberapa dari mereka bahkan mendapatkan dukungan negara, menjadikan ancaman ini lebih berbahaya dan terorganisir, seperti yang diduga dalam beberapa serangan yang terjadi terhadap infrastruktur penting suatu negara. Misalnya, serangan terhadap jaringan listrik atau jaringan air dapat mengakibatkan gangguan besar terhadap kehidupan sehari-hari dan menimbulkan ancaman serius bagi keamanan nasional. Pada level internasional, beberapa negara menuduh negara lain melakukan peretasan untuk tujuan spionase, baik untuk kepentingan ekonomi maupun politik.

Kriminal siber juga melakukan aktivitas pencurian kekayaan intelektual dari perusahaan yang bergerak di bidang teknologi, farmasi, dan lainnya. Mereka mencoba mendapatkan rahasia dagang atau inovasi baru agar bisa menjualnya ke pesaing atau negara lain dengan imbalan yang besar. Hal ini tidak hanya merugikan secara finansial perusahaan yang menjadi

korban tetapi juga membahayakan inovasi dan perkembangan teknologi global yang semakin intensif menjadi andalan dalam ekonomi masa depan.

Selain tujuan ekonomi, beberapa kriminal siber bertindak karena motivasi politik, sosial, atau ideologi. Aktivitas ini sering disebut sebagai hactivism, di mana pelaku menggunakan keahlian mereka untuk menyampaikan pesan protes atau agenda politik tertentu. Misalnya, mereka dapat meretas situs web pemerintah dan menggantinya dengan pesan propaganda atau mengungkapkan informasi sensitif demi kepentingan publik. Namun demikian, tindakan ini tidak kalah berbahaya karena dapat menimbulkan instabilitas politik dan sosial.

Di era digital ini, anak muda juga sering terlibat dalam aktivitas kriminal siber, kadang-kadang tanpa disadari bahwa tindakan mereka ilegal atau memiliki dampak yang serius. Dengan tersebarnya perangkat lunak dan alat peretasan di internet, banyak anak muda yang penasaran mencoba melakukan peretasan sebagai tantangan atau bahkan permainan. Menyadari hal ini, penting untuk memperkenalkan pendidikan keamanan siber sejak dini yang tidak hanya menekankan pada bahaya dari tindakan kriminal siber tetapi juga memaparkan potensi masa depan sebagai ahli keamanan siber yang sah.

Penggunaan media sosial yang tidak hati-hati juga membuka pintu lebar bagi kriminal siber untuk mengeksploitasi korban. Misalnya, sering kali pengguna media sosial membagikan terlalu banyak informasi pribadi secara online atau gagal mengenali ancaman dari pesan yang tampak ramah namun mencurigakan. Kriminal siber pintar memanfaatkan kebiasaan sosial ini untuk melakukan rekayasa sosial, yaitu upaya memanipulasi pengguna internet agar memberikan informasi pribadi atau menyerahkan akses ke sistem otomatis.

Untuk mengatasi dan mencegah ancaman siber, pendekatan multi-dimensi diperlukan. Perlindungan terhadap kriminal siber harus dilakukan tidak hanya oleh individu tetapi juga di tingkat organisasi dan negara. Organisasi perlu mengadopsi praktik keamanan terbaik, yang termasuk di dalamnya penerapan kebijakan pengelolaan kata sandi yang ketat, enkripsi data, dan penggunaan perangkat lunak anti-malware yang selalu diperbarui. Di sisi lain, penegak hukum harus mengejar dan menindaklanjuti kasus kriminal siber dengan lebih intensif, sementara kerjasama internasional dibutuhkan untuk menjembatani batas geografis dalam penanganan kejahatan yang tidak mengenal batas negara.

Penting juga untuk membangun kesadaran masyarakat mengenai keamanan siber melalui pendidikan dan kampanye publik. Program pelatihan

dan sertifikasi keamanan siber untuk tenaga kerja, serta kelas keamanan siber untuk pelajar, perlu digalakkan. Lebih dari itu, partisipasi aktif masyarakat dalam melaporkan insiden siber dan menjadi bagian dari 'cyber hygiene' yang baik sangat dibutuhkan. Pengetahuan akan risiko dan praktik keamanan siber dasar, seperti tidak sembarangan membuka lampiran email yang mencurigakan dan memperbarui perangkat lunak secara berkala, merupakan langkah penting bagi setiap individu yang ingin menjaga keamanan informasi pribadi mereka.

Kemajuan teknologi, termasuk adopsi kecerdasan buatan dan pembelajaran mesin, menawarkan peluang baru bagi penangkalan aktivitas kriminal siber. Kecerdasan buatan bisa dimanfaatkan untuk mendeteksi pola aktivitas mencurigakan dan merespons secara otomatis terhadap ancaman yang ditemukan. Meskipun demikian, teknologi juga bagaikan pedang bermata dua, di mana pelaku kejahatan juga dapat memanfaatkannya untuk meningkatkan serangan atau menyembunyikan jejak. Oleh karena itu, penting untuk selalu berada di garis depan inovasi teknologi demi mengamankan sistem dari kemungkinan eksploitasi lebih lanjut.

Kriminal siber bukanlah ancaman yang dapat dianggap sepele. Seiring dunia yang menjadi semakin terhubung secara digital, dampak dari kegiatan kriminal ini tidak hanya menimbulkan kerugian finansial tetapi juga ancaman serius terhadap stabilitas dan keamanan global. Memahami modus operandi para penjahat siber dan memperkuat sistem pertahanan melalui teknologi yang inovatif dan praktik keamanan siber yang terbaru harus menjadi prioritas semua pihak agar dunia digital tetap menjadi tempat yang aman dan bermanfaat bagi seluruh penggunanya.

2.2.3 Kelompok Terorganisir

Dalam lanskap ancaman siber yang terus berkembang, kelompok terorganisir memainkan peran yang signifikan sebagai pelaku yang terlibat dalam berbagai serangan berbahaya. Mereka tidak hanya terdiri dari individu yang memiliki keterampilan teknis tinggi, tetapi juga sering kali dilengkapi dengan sumber daya yang cukup, serta motivasi yang jelas untuk mencapai tujuan mereka. Kelompok terorganisir ini dapat berupa sindikat kejahatan siber yang memiliki struktur organisasi yang rapi, atau kelompok yang terkait dengan negara yang bertujuan untuk spionase ataupun sabotase terhadap entitas lain.

Salah satu contoh nyata dari kelompok terorganisir adalah kelompok peretas internasional, seperti Anonymouse dan Lizard Squad. Anonymouse dikenal karena kampanye hacktivism mereka, yang seringkali memanfaatkan serangan Distributed Denial of Service (DDoS) untuk menyuarakan pandangan politik atau sosial mereka. Pada tahun 2010, Anonymouse melakukan serangan DDoS terhadap berbagai lembaga keuangan yang memblokir donasi kepada WikiLeaks, menunjukkan kemampuan mereka dalam memobilisasi anggota di seluruh dunia dengan tujuan tertentu. Lizard Squad, di sisi lain, terkenal setelah menyebabkan pemadaman layanan PlayStation Network dan Xbox Live pada tahun 2014, untuk menunjukkan kelemahan dalam jaringan besar tersebut. Serangan ini menyoroti bagaimana kelompok terorganisir dapat menggunakan kemampuan teknis mereka untuk mengganggu layanan penting dan mengumpulkan perhatian media.

Di sisi lain, terdapat juga kelompok yang didukung oleh negara, seperti APT29 yang diyakini terkait dengan Rusia, atau Lazarus Group yang dianggap memiliki hubungan dengan Korea Utara. Kelompok seperti ini seringkali melakukan serangkaian serangan siber yang terkoordinasi dengan sangat rapi, dan berfokus pada memperoleh informasi sensitif atau melakukan sabotase terhadap sistem. Serangan terhadap pemilu di berbagai negara, yang bertujuan untuk mempengaruhi hasil politik, sering dikaitkan dengan aktivitas kelompok-kelompok tersebut, memperlihatkan betapa seriusnya ancaman yang dapat mereka bawa terhadap kedaulatan nasional sebuah negara.

Motif kelompok terorganisir ini bisa sangat beragam, mulai dari motif ekonomi, politik, hingga ideologis. Motif ekonomi biasanya melibatkan aktivitas seperti pencurian informasi kartu kredit, ransomware, atau penipuan keuangan. Contohnya adalah kelompok Carbanak yang berhasil mencuri lebih dari satu miliar dolar dari berbagai bank di seluruh dunia melalui teknik phishing canggih dan eksploitasi perangkat lunak. Di sisi lain, motif politik bisa melibatkan sabotase infrastruktur penting suatu negara, seperti serangan terhadap sistem kontrol pembangkit listrik atau fasilitas nuklir. Serangan Stuxnet yang terkenal, yang melumpuhkan program nuklir Iran, diyakini merupakan hasil dari usaha terorganisir yang didukung negara untuk menghambat kemajuan teknologi nuklir.

Salah satu karakteristik paling menonjol dari kelompok terorganisir ini adalah struktur dan pembagian tugas yang jelas di antara anggotanya. Dalam sindikat kejahatan siber, misalnya, terdapat pembagian kerja yang spesifik seperti penulis malware, operator jaringan zombie, dan pengendali server.

Pembagian yang terorganisir ini memungkinkan mereka untuk menjalankan operasi dengan efisiensi tinggi dan dengan dampak yang signifikan. Hal ini memungkinkan mereka untuk bergerak secara lebih efektif dibandingkan dengan individu peretas tunggal yang bekerja sendiri.

Dalam menjalankan operasi mereka, kelompok terorganisir cenderung memanfaatkan teknik-teknik canggih dan inovatif yang sering kali sulit dideteksi oleh sistem keamanan yang ada. Mereka tidak hanya fokus pada eksploitasi teknis, tetapi juga memanfaatkan teknik rekayasa sosial untuk memperoleh akses ke dalam sistem target. Misalnya, mereka mungkin menyuntikkan malware ke dalam email phishing yang kelihatannya sah, sehingga menyulitkan para profesional keamanan untuk mendeteksi dan merespons dengan tepat waktu. Serangan ini mungkin dirancang untuk mendapatkan akses awal ke sistem, di mana setelah itu kelompok tersebut dapat membangun pijakan yang lebih kuat dan mengembangkan lebih banyak kerusakan sebelum terdeteksi.

Pemanfaatan teknik rekayasa sosial dapat dilihat dalam kasus pelanggaran data pada perusahaan besar seperti Yahoo yang mengungkap informasi pribadi miliaran pengguna. Dalam kasus ini, peretas mampu mengeksploitasi kelemahan keamanan melalui serangkaian teknik rekayasa sosial yang efektif, yang pada akhirnya memungkinkan mereka mengakses dan mencuri data dengan skala yang sangat besar.

Strategi lain yang sering digunakan oleh kelompok ini termasuk Zero-Day Exploit, yaitu serangan yang memanfaatkan kerentanan perangkat lunak yang belum pernah ditemukan sebelumnya dan belum memiliki patch keamanan. Zero-Day Exploit sangat berbahaya karena mereka mengeksploitasi kelemahan yang tidak dideteksi oleh pengembang perangkat lunak, sehingga memberikan keunggulan strategis yang signifikan bagi kelompok yang menyerang. Dengan semakin meningkatnya integrasi teknologi informasi di berbagai aspek kehidupan, risiko dari serangan jenis ini menjadi semakin krusial.

Penting untuk diingat bahwa meskipun beberapa kelompok terorganisir beroperasi dengan kejuruan kejahatan tulen, ada pula yang termotivasi oleh sebab-sebab yang lebih altruistik, seperti menentang ketidakadilan sosial atau politik. Misalnya, kelompok-kelompok hacktivis tertentu berupaya membuka informasi yang mereka anggap perlu diketahui publik, atau untuk mendukung gerakan pembebasan informasi. Hal ini menunjukkan kompleksitas motivasi dan tindakan dari kelompok-kelompok

tersebut, yang tidak selalu dapat digolongkan dengan mudah sebagai baik atau jahat.

Dalam menghadapi ancaman dari kelompok terorganisir ini, sangat penting bagi lembaga dan masyarakat untuk tidak hanya mengandalkan teknologi keamanan, tetapi juga meningkatkan kesadaran terhadap perilaku siber yang aman. Pelatihan dan edukasi tentang ancaman siber, kebijakan privasi yang ketat, dan pembaharuan perangkat lunak secara teratur adalah penting untuk mengurangi risiko menjadi korban serangan kelompok terorganisir. Dengan demikian, kita dapat membangun pertahanan yang lebih kukuh terhadap jenis ancaman yang kompleks dan canggih ini.

Selain kesadaran individual, kerjasama internasional yang lebih erat sangat dibutuhkan untuk menanggulangi serangan yang sering kali melintasi batas-batas negara. Pengembangan kebijakan internasional dan pertukaran informasi mengenai ancaman dan teknik mitigasi dapat membantu dalam mengoordinasikan respons global yang lebih efektif terhadap kegiatan kejahatan siber. Inisiatif kolaboratif antara sektor publik dan swasta juga akan membawa manfaat besar dalam menghadapi tantangan ini dengan lebih terkoordinasi dan terkait satu sama lain.

Seiring dengan kemajuan teknologi yang cepat, ancaman dari kelompok terorganisir ini akan terus berlanjut, bahkan mungkin berevolusi dengan cara yang lebih tidak terduga. Oleh karena itu, penting bagi kita untuk tetap waspada dan terus memperbarui pertahanan kita, sambil memastikan bahwa kita tidak mengorbankan privasi dan kebebasan individu dalam proses melindungi diri dari ancaman siber. Ini adalah tantangan yang rumit, tetapi dengan disiplin kolektif dan dukungan teknologi yang inovatif, kita dapat mengurangi dampak destruktif dari kelompok-kelompok ini dan menjaga keamanan lingkungan digital kita.

2.2.4 Negara sebagai pelaku



Dalam era digital modern ini, kejahatan siber tidak hanya dilakukan oleh individu atau kelompok kriminal yang mencari keuntungan finansial semata, tetapi juga oleh entitas yang jauh lebih besar - negara. Dalam hal ini, negara-negara menggunakan kemampuan siber canggih mereka untuk mencapai berbagai tujuan strategis, termasuk spionase, pencurian data, destabilisasi politik, serta persaingan ekonomi dan militer. Fungsi negara yang terlibat dalam operasi siber berkisar dari lembaga intelijen, militer, hingga unit khusus yang dibentuk untuk operasi dunia maya. Salah satu alasan utama di balik gerakan siber terkait negara ini adalah karena internet dan teknologi komunikasi lainnya telah menjadi alat penting dalam mempengaruhi opini publik dan keputusan politik secara global.

Banyak negara melakukan operasi siber sebagai bagian dari strategi pertahanan atau kebijakan luar negeri mereka. Misalnya, dalam skenario politik global yang saling bersaing, negara-negara dapat meluncurkan serangan siber untuk mendapatkan informasi berharga tentang kebijakan luar negeri negara saingannya atau mengganggu infrastruktur kritis yang dapat melemahkan posisi lawan. Selain itu, kebangkitan ekonomi digital telah memaksa banyak negara untuk mengeksploitasi ruang siber guna meningkatkan daya saing mereka, baik melalui pencurian kekayaan intelektual atau sabotase ekonomi terhadap rival ekonomi.

Salah satu contoh yang sering dibicarakan dalam konteks ini adalah dugaan campur tangan Rusia dalam pemilu negara lain, termasuk pemilu presiden Amerika Serikat yang sangat kontroversial pada tahun 2016. Dalam kejadian ini, diduga bahwa entitas tertentu yang terhubung dengan negara Rusia melakukan serangan yang melibatkan penyebaran informasi palsu dan peretasan email dari tokoh politik untuk mempengaruhi hasil pemilu. Hal ini menunjukkan bagaimana kampanye siber dapat digunakan untuk mengeksploitasi kelemahan dalam sistem demokrasi dan mempengaruhi keputusan politik di negara lain.

Di Asia, Korea Utara juga sering disebut sebagai pelaku ancaman siber tingkat negara. Sebagai negara dengan kapasitas terbatas dalam banyak

aspek, Korea Utara diketahui telah mengembangkan kemampuan siber yang signifikan sebagai cara untuk mengimbangi kekurangan fisik dan ekonomi. Serangan terkenal yang dilakukan oleh kelompok siber yang terkait dengan Korea Utara termasuk peretasan Sony Pictures pada 2014, di mana data sensitif dicuri dan film yang belum dirilis disebarkan sebagai tanggapan terhadap film "The Interview" yang menggambarkan pemimpin mereka secara negatif.

Selain itu, kemampuan siber juga digunakan untuk tujuan ekonomi langsung. Negara-negara dapat menginstruksikan agen siber mereka untuk mencuri data komersial dan kekayaan intelektual yang dapat memberikan keuntungan ekonomi atau teknologi bagi negara tersebut. Cina seringkali dituduh terlibat dalam aktivitas semacam ini, di mana perusahaan-perusahaan Cina diduga diuntungkan dari pencurian kekayaan intelektual yang dilakukan oleh kelompok siber yang diasosiasikan dengan negara. Ini termasuk pencurian rahasia dagang dan kekayaan intelektual dari berbagai perusahaan teknologi di Amerika Serikat dan Eropa, yang kemudian dapat digunakan untuk memperkuat industri domestik mereka.

Bahkan upaya spionase tradisional kini telah bertransformasi menjadi aktivitas siber. Misalnya, operasi spionase dunia maya memungkinkan negara-negara pengankap akses ke informasi rahasia dengan sembunyi-sembunyi yang tingginya. Informasi demikian dapat mencakup strategi militer, negosiasi perjanjian, hingga aktivitas politik dalam negeri. Operasi semacam ini sering dilakukan dengan memanfaatkan kerentanan dalam jaringan komputer dan sistem komunikasi untuk memanen data yang bersifat politik, militer, atau ekonomi.

Keberadaan ancaman ini mendorong peningkatan fokus pada pengembangan kapasitas pertahanan siber di berbagai negara. Amerika Serikat, misalnya, telah membentuk Komando Siber AS untuk melaksanakan operasi ofensif dan defensif terhadap ancaman serupa. Peningkatan anggaran signifikan telah dialokasikan untuk pertahanan siber dan kerja sama internasional telah diperkuat untuk menangani ancaman yang melintasi perbatasan negara. Bentuk lain dari respons negara meliputi perjanjian bilateral atau multilateral dalam hal kemanan siber dan pertukaran informasi terkait ancaman siber.

Akan tetapi, tantangan dalam menandai dan mempertanggungjawabkan operasi siber yang dilakukan oleh negara tetap besar. Attributability, atau kemampuan untuk mengidentifikasi dengan tepat dari mana dan oleh siapa serangan siber dilakukan, masih menjadi masalah

yang sulit dipecahkan. Negara dapat dengan mudah menyangkal keterlibatan dalam kegiatan siber jahat karena sifat dasar dunia maya yang memungkinkan penggunaan taktik penyamaran dan penggunaan pihak ketiga untuk melaksanakan serangan. Misalnya, sebuah serangan bisa berasal dari infrastruktur komputer yang berada di negara lain, atau dilakukan oleh kelompok yang tampaknya tidak memiliki hubungan langsung dengan negara penyerang.

Sebagai masyarakat internasional, respon terhadap ancaman siber dari negara ini sangat kompleks dan memerlukan pendekatan multilateral yang lebih luas. Pengembangan normatif dalam kebijakan siber internasional menjadi semakin penting untuk mencegah eskalasi konflik yang tak terduga atau tidak terkendali. Pelibatan berbagai organisasi internasional dan forum seperti PBB, NATO, dan ASEAN guna mencapai pemahaman yang sama mengenai aturan keterlibatan dan norma dapat membantu dalam mengurangi risiko konflik ini.

Semenjak kita hidup dalam dunia yang saling terhubung secara digital, kebutuhan untuk mengimbangi ancaman siber dari negara-negara menjadi lebih mendesak. Upaya ini memerlukan kolaborasi tidak hanya antar pemerintah, tetapi juga sektor swasta, ilmuwan, dan seluruh masyarakat informasi untuk meningkatkan kesadaran akan risiko tersebut, sekaligus mendorong ekosistem digital yang lebih aman dan tahan terhadap ancaman. Pendidikan dan peningkatan keterampilan di bidang keamanan siber juga menjadi prioritas guna mempersiapkan generasi mendatang dalam mengatasi tantangan ini.

Ancaman siber oleh negara memperlihatkan seberapa kompleks dan terintegrasi isi dari keamanan nasional dalam era digital ini. Negara yang menyalahgunakan kekuatan sibernya memberi risiko bagi kedaulatan negara lain, mengancam stabilitas regional, hingga mengganggu ketertiban internasional. Oleh karena itu, mengembangkan strategi untuk menangani tantangan ini menjadi urgensi global, karena ancaman siber tidak hanya berpotensi merugikan secara ekonomi dan politik, tetapi juga mengancam tatanan keamanan global jika tidak dihadapi dengan tepat.

2.2.5 Kelompok Teroris



Ketika membahas ancaman siber, seringkali perhatian kita tertuju pada berbagai entitas yang memiliki tujuan berbeda. Salah satu aktor yang paling mengkhawatirkan adalah kelompok teroris, yang memanfaatkan teknologi siber untuk mencapai tujuan ideologis dan politik mereka. Dalam konteks ini, penggunaan siber oleh kelompok teroris bukan hanya sekadar alat komunikasi atau propaganda, tetapi juga sebagai senjata yang dapat menimbulkan kerusakan besar dan ancaman terhadap keamanan global. Kelompok teroris menganggap siber sebagai medan perang baru di mana mereka dapat melakukan serangan tanpa batas geografis yang jelas dan dengan anonimitas yang seringkali terlindungi.

Motivasi utama kelompok teroris dalam menggunakan ancaman siber adalah untuk menciptakan ketakutan, mengganggu infrastruktur vital, dan menarik perhatian media internasional. Mereka sering melihat serangan siber sebagai metode yang lebih hemat biaya dan berisiko lebih rendah dibandingkan dengan serangan fisik konvensional. Sebagai contoh, serangan terhadap sistem keuangan dapat menyebabkan kerugian ekonomi yang signifikan dan mengganggu kepercayaan publik terhadap sistem perbankan tanpa harus mengorbankan pejuang mereka di medan perang. Hal ini memberikan mereka kesempatan untuk terus mengganggu stabilitas tanpa harus mengambil risiko fisik yang besar.

Salah satu cara di mana kelompok teroris menggunakan teknologi siber adalah melalui propaganda daring. Mereka sering kali memanfaatkan media sosial dan situs berbagi video untuk menyebarluaskan pesan-pesan ideologis mereka, merekrut anggota baru, dan mengoordinasikan kegiatan. Misalnya, kelompok seperti ISIS telah dikenal secara luas menggunakan platform seperti Twitter, Telegram, dan YouTube untuk mempublikasikan video-videonya yang mengerikan serta instruksi aksi teror. Propaganda ini sering kali dibuat secara profesional dan dirancang untuk memikat para pemuda yang rentan di seluruh dunia.

Selain propaganda, kelompok teroris juga dikenal menggunakan serangan siber untuk mengumpulkan dana. Beberapa kelompok telah melibatkan diri dalam aktivitas pencucian uang melalui mata uang kripto atau

melakukan peretasan terhadap lembaga keuangan untuk mendapatkan dana yang dibutuhkan untuk mendanai operasional mereka. Penggunaan ransomware juga pernah dilaporkan digunakan oleh beberapa kelompok untuk menuntut uang tebusan dari korban. Taktik ini tidak hanya memberi mereka keuntungan finansial, tetapi juga mengacaukan sistem keuangan dan menimbulkan ketidakstabilan.

Contoh nyata dari ancaman kelompok teroris di dunia siber adalah serangan yang terjadi pada Sony Pictures pada tahun 2014. Meskipun penyerang yang sebenarnya adalah sebuah kelompok yang disebut Guardians of Peace, dan motivasi utamanya adalah untuk membatalkan penayangan film 'The Interview' yang dianggap menghina pemimpin Korea Utara, namun situasi ini menunjukkan betapa rentannya perusahaan besar terhadap ancaman siber. Selain itu, kelompok seperti Hamas dan Hezbollah diketahui memiliki divisi perang siber yang didedikasikan untuk menyerang musuh-musuh mereka, baik untuk pengumpulan intelijen maupun untuk serangan destruktif langsung.

Kelompok teroris juga dapat berkolaborasi dengan hacker individual atau kelompok peretas kriminal yang berbagi kesamaan ideologis atau tujuan. Seringkali, hubungan ini didorong oleh keuntungan timbal balik di mana pengetahuan teknis peretas dapat membantu kelompok teroris mencapai tujuan mereka sementara peretas dapat memperoleh uang atau status tinggi dalam jaringan mereka. Hal ini menjadikan ancaman siber yang didalangi oleh kelompok teroris semakin kompleks dan sulit dilacak.

Salah satu aspek penting dalam memahami ancaman yang ditimbulkan oleh kelompok teroris di dunia siber adalah konsekuensi psikologis yang dihasilkannya. Serangan-serangan tersebut tidak hanya bertujuan untuk menghancurkan infrastruktur fisik, tetapi juga untuk menanamkan rasa takut dan ketidakpastian di dalam masyarakat. Dengan menyerang jaringan penting seperti listrik, air, atau transportasi, kelompok teroris dapat menimbulkan kepanikan massal yang melampaui kerusakan fisik yang sebenarnya. Sebagai contoh, laporan tentang adanya ancaman terhadap sistem pengolahan air atau jaringan listrik sering kali memicu ketakutan publik yang sangat besar, meskipun serangan yang sebenarnya mungkin hanya bersifat kecil atau bahkan tidak terjadi sama sekali.

Mengatasi ancaman dari kelompok teroris membutuhkan pendekatan multi-dimensi yang melibatkan tidak hanya perangkat teknis, tetapi juga kebijakan internasional dan kerja sama intelijen. Penting untuk membangun sistem keamanan siber yang tahan uji dan tangguh, yang mampu mendeteksi

dan menanggapi ancaman dengan cepat sebelum mereka mencapai titik kritis. Kolaborasi internasional juga merupakan kunci, mengingat sifat tanpa batas dari ancaman ini. Badan-badan keamanan siber global perlu berbagi informasi dan strategi untuk menanggulangi serangan yang menargetkan entitas di berbagai negara.

Di sisi lain, ada kebutuhan mendesak untuk pendekatan yang lebih lembut, yang melibatkan kontra-propaganda dan upaya deradikalisasi. Memerangi penyebaran ideologi ekstremis di dunia maya memerlukan program yang efektif untuk memberikan kontra-narasi yang kuat dan meredakan ketegangan yang dieksploitasi oleh kelompok ini. Upaya deradikalisasi, terutama di kalangan generasi muda, dapat mengurangi pool potensial rekrutan baru untuk kelompok-kelompok ini dan membangun komunitas digital yang lebih tahan terhadap pengaruh buruk.

Penting juga untuk menyadari peran perusahaan teknologi dalam melawan ancaman siber dari kelompok teroris. Platform media sosial dan penyedia layanan internet harus proaktif dalam mendeteksi dan menghapus konten yang mempromosikan terorisme. Kebijakan yang tegas tentang penyalahgunaan platform perlu ditegakkan, serta kolaborasi erat dengan pemerintah dan otoritas penegak hukum harus diperkuat untuk memastikan respon yang cepat terhadap ancaman yang muncul. Ini termasuk penggunaan teknologi kecerdasan buatan untuk memantau dan menanggulangi konten ekstremis secara proaktif.

Ancaman dari kelompok teroris dalam domain siber merupakan salah satu pertempuran besar di abad ke-21 yang memerlukan kewaspadaan dan kerja sama global yang konstan. Dengan pengawasan dan strategi pencegahan yang tepat, ancaman ini dapat diidentifikasi dan dihentikan sebelum menyebabkan kerugian besar. Namun, hal ini tidak hanya menjadi tugas pemerintah atau institusi keamanan; seluruh masyarakat harus dilengkapi dengan pengetahuan dan tools yang tepat untuk mengenali dan melawan ancaman ini. Edukasi tentang keamanan siber kepada publik, pembaruan informasi dan kebijakan serta kerja sama antar negara merupakan langkah-langkah penting yang harus diambil guna mencegah dan menekan potensi ancaman dari kelompok teroris.

Dalam jangka panjang, pembangunan sistem komunitas internasional yang solid dengan sistem pertahanan siber yang canggih akan menjadi tanggapan paling strategis terhadap ancaman siber dari kelompok teroris. Memahami dan memerangi para pelaku ancaman ini memerlukan kerja

keras, tindakan tegas, dan pendekatan yang holistik, mengingat sifat ancaman yang dinamis dan terus berkembang di dunia digital yang semakin kompleks.

2.3 Dampak Ancaman Siber



Dalam era digital yang semakin terhubung seperti saat ini, ancaman siber telah menjadi tantangan global dengan dampak yang meresap ke berbagai aspek kehidupan modern. Dampak dari ancaman siber tidak hanya dirasakan oleh individu semata tetapi juga oleh organisasi, pemerintahan, hingga infrastruktur kritis yang menopang keberlangsungan peradaban. Tulisan ini bertujuan untuk mengeksplorasi dan memahami berbagai dampak multidimensional dari ancaman siber yang kita hadapi saat ini.

Pada tingkat individu, dampak ancaman siber sering kali muncul dalam bentuk pencurian identitas. Kehilangan data pribadi, seperti nomor jaminan sosial, informasi kartu kredit, atau data kesehatan, dapat menyebabkan kerugian finansial yang signifikan dan dampak psikologis yang berkepanjangan. Penyusupan ini biasanya terjadi ketika pengguna lengah, misalnya dengan mengklik tautan berbahaya yang tersebar melalui email phishing. Pengalaman ini tidak hanya bisa menguras tabungan tetapi juga menimbulkan stres dan ketidakpercayaan yang berkelanjutan terhadap teknologi digital.

Dalam lingkup organisasi, dampak dari ancaman siber bisa lebih merusak, mengingat kompleksitas operasional dan kerentanan sistem informasi yang digunakan. Serangan siber dapat mengakibatkan pencurian data pelanggan, yang pada gilirannya merusak reputasi perusahaan dan menurunkan kepercayaan pelanggan. Lebih jauh lagi, serangan ransomware yang meng-enkripsi data organisasi dan menahan data tersebut sampai tebusan dibayarkan, telah menjadi ancaman yang semakin umum, menyebabkan kerugian finansial yang besar serta downtime operasional yang signifikan.

Ancaman siber tidak hanya berdampak pada sektor swasta; sektor publik pun turut menjadi sasaran. Pemerintah di seluruh dunia telah menjadi target serangan siber yang menargetkan data sensitif negara, termasuk informasi intelijen dan kebijakan rahasia. Kebocoran data pemerintah dapat mengancam keamanan nasional, mengganggu diplomasi, dan menodai hubungan internasional yang rentan. Pelajaran yang didapat dari serangan semacam ini menunjukkan perlunya upaya keamanan siber yang lebih kuat dan terus berkembang.

Dalam konteks ekonomi, serangan siber dapat dengan cepat mengacaukan pasar keuangan global. Misalnya, serangan terhadap sistem perbankan dapat mengganggu transaksi finansial, mengganggu operasional bursa saham, dan bahkan memicu krisis ekonomi jika tidak ditangani dengan segera. Ketergantungan yang semakin tinggi pada sistem otomatis di pasar keuangan menjadikan masalah ini lebih penting dari sebelumnya. Sebagai akibatnya, investasi dalam keamanan siber bukan hanya menjadi keharusan tetapi juga menjadi bagian tak terpisahkan dari strategi manajemen risiko ekonomi global.

Infrastruktur kritis, seperti jaringan listrik, sistem air, transportasi, dan layanan kesehatan, juga sangat rentan terhadap ancaman siber. Katastrofi yang diakibatkan oleh serangan siber pada infrastruktur ini bisa sangat dahsyat, mengingat ketergantungan masyarakat modern yang tinggi terhadapnya. Bayangkan dampaknya jika sebuah serangan siber berhasil memutus aliran listrik di sebuah kota besar; dalam hitungan menit, layanan mulai dari kesehatan hingga transportasi akan lumpuh, mengancam keselamatan dan kesejahteraan jutaan orang.

Selain dampak nyata, ancaman siber juga memiliki efek psikologis yang mendalam baik bagi individu maupun masyarakat luas. Ketakutan akan keamanan online, yang diperparah oleh berita tentang serangan siber yang berhasil, menimbulkan perasaan ketidakberdayaan dan ketidakamanan yang mendalam. Kepercayaan terhadap teknologi dan sistem yang seharusnya meningkatkan kualitas hidup justru bisa terkikis, dan ini menciptakan tantangan besar bagi para pemangku kepentingan dalam membangun kembali kepercayaan masyarakat terhadap infrastruktur digital.

Tidak mengambil langkah untuk mencegah serangan siber berarti memberikan peluang bagi penyerang untuk meningkatkan skala dan cakupan serangan mereka. Dengan berkembangnya teknologi, metode serangan siber menjadi semakin canggih, menggunakan kecerdasan buatan dan pembelajaran mesin untuk menyerang sistem dengan kecepatan dan

ketepatan yang belum pernah kita lihat sebelumnya. Ini memerlukan upaya global yang berkesinambungan dalam pengembangan teknologi pertahanan secara proaktif dan peningkatan kesadaran pengguna tentang ancaman siber yang terus berlanjut.

Dalam konteks sosial dan politik, dampak ancaman siber mencakup manipulasi informasi dan intervensi dalampemilu, fenomena yang telah kita saksikan di berbagai negara dalam dekade terakhir. Intervensi siber dalam proses demokratis tidak hanya merongrong hasil pemilu, tetapi juga menyebabkan polarisasi politik dan ketidakstabilan sosial di antara rakyat. Media sosial yang salah digunakan dapat menyebarkan disinformasi dengan cepat, sehingga meningkatkan perpecahan sosial dan merusak struktur demokratik yang telah dibangun dengan susah payah.

Di kalangan dunia bisnis, ancaman siber telah memaksa perusahaan untuk mengubah prioritas mereka, menempatkan investasi pada keamanan siber di barisan depan. Banyak organisasi sekarang memahami bahwa ketidakmampuan untuk melindungi data sensitif dapat menyebabkan kerugian lebih besar daripada investasi preventif. Akibatnya, anggaran teknologi informasi kini lebih difokuskan pada perlindungan data dan pengembangan strategi untuk merespons insiden siber dengan cepat dan efektif.

Meskipun biaya investasi dalam keamanan siber bisa tampak tinggi, dampak finansial dari kegagalan yang berkaitan dengan ancaman siber jauh lebih menghancurkan. Laporan menunjukkan bahwa serangan siber bisa mengakibatkan kerugian miliaran dolar setiap tahunnya, sementara dampak reputasi yang ditimbulkan seringkali tidak dapat dinilai dengan uang. Oleh karena itu, menempatkan upaya keamanan siber sebagai prioritas utama bukan lagi pilihan melainkan kebutuhan bagi semua pelaku ekonomi modern.

Edukasi dan latihan kesadaran siber bagi karyawan juga menjadi bagian kritis dalam melindungi perusahaan dari ancaman siber. Serangan yang dimulai dari kelemahan manusia, seperti serangan phishing, dapat dicegah dengan menyediakan informasi yang tepat dan latihan berkelanjutan. Membangun budaya kesadaran keamanan di lingkungan kerja akan meningkatkan kemampuan organisasi untuk mendeteksi dan merespons ancaman sebelum berkembang menjadi insiden besar.

Di tingkat internasional, kerjasama antar negara menjadi kunci untuk melawan ancaman siber yang bersifat lintas batas. Berbagi informasi dan kecerdasan tentang ancaman terbaru, mengembangkan standar keamanan

internasional, serta melaksanakan latihan respons insiden siber bersama dapat meningkatkan kapasitas kolektif untuk melindungi dunia dari serangan yang semakin kompleks. Kerjasama yang kuat ini juga berfungsi untuk menetapkan norma perilaku dalam dunia maya, membantu mencegah eskalasi konflik yang disebabkan oleh serangan siber.

Kebijakan publik harus terus berkembang seiring perkembangan ancaman siber. Regulasi yang diterapkan harus mampu mengimbangi kebebasan dan keamanan di ranah digital, memastikan bahwa kepentingan masyarakat umum dilindungi tanpa menghambat inovasi. Regulasi yang efektif tidak hanya membantu memperkuat keamanan siber tetapi juga meningkatkan daya saing ekonomi digital suatu negara dengan memberikan jaminan kepada pelaku bisnis dan konsumen bahwa kepentingan mereka dilindungi secara memadai.

Untuk menggulirkan perubahan yang berarti dalam penanganan ancaman siber, semua elemen dalam masyarakat harus berbagi tanggung jawab. Masyarakat harus terbiasa dengan praktik keamanan dasar, organisasi perlu membangun sistem pertahanan tingkat lanjut, dan pemerintah harus menyediakan kerangka kerja regulasi dan dukungan teknis. Perang melawan ancaman siber adalah tanggung jawab kolektif dan memerlukan peningkatan berkelanjutan serta adaptasi terhadap lanskap risiko yang selalu berubah.

Masa depan keamanan siber bergantung pada kesiapan kita saat ini untuk bertindak secara preventif dan proaktif. Perkembangan teknologi yang pesat membuka peluang baru sekaligus menambahkan tantangan baru, dan cara kita menghadapinya akan menentukan bagaimana kita memajukan masyarakat digital yang aman dan terpercaya. Dengan pemahaman yang mendalam dan usaha yang konsisten untuk memitigasi dampak dari ancaman siber, kita dapat berharap menciptakan dunia maya yang aman dan bermanfaat bagi semua orang.

2.3.1 Kerugian Finansial



Pada era digital seperti sekarang ini, ancaman siber semakin merajalela dan kompleks. Dampak negatif dari ancaman ini tidak hanya dirasakan oleh individu, organisasi, dan pemerintah dalam bentuk gangguan operasional atau pencurian data, tetapi juga menyebabkan kerugian finansial yang signifikan. Kerugian finansial akibat ancaman siber sudah menjadi bagian dari kenyataan pahit yang harus dihadapi di dunia maya yang semakin terkoneksi ini. Setiap tahun, laporan dan studi menunjukkan bahwa kerugian keuangan akibat serangan siber kian meningkat, dan setiap entitas, baik besar maupun kecil, rentan terhadap dampak ini.

Salah satu contoh kerugian finansial yang paling mencolok adalah pencurian identitas yang menyebabkan hilangnya uang secara langsung. Di dunia siber, pencuri identitas dapat mengeksploitasi informasi pribadi korban, seperti nomor kartu kredit atau catatan bank, untuk melakukan transaksi yang tidak sah atas nama korban. Menurut laporan dari Pusat Sumber Daya Pencurian Identitas, jutaan orang di seluruh dunia mengalami pencurian identitas setiap tahun, dengan kerugian individual berkisar dari ratusan hingga ribuan dolar. Tidak ada yang kebal terhadap ancaman ini; baik individu, perusahaan kecil, hingga perusahaan multinasional dapat menjadi target para penipu.

Contoh nyata kerugian finansial akibat ancaman siber bisa kita lihat dari sejumlah kasus besar di seluruh dunia. Pada tahun 2017, serangan ransomware WannaCry menginfeksi ratusan ribu komputer di lebih dari 150 negara. Perangkat yang terinfeksi tidak dapat diakses kecuali pengguna membayar ransomware dalam bentuk mata uang kripto. Meskipun pada akhirnya ransomenya tidak sepenuhnya dibayar oleh semua korban, namun tetap saja menyebabkan kerugian finansial yang sangat besar, terutama bagi institusi yang tidak dapat mengakses data vital mereka selama serangan berlangsung.

Kemudian ada serangan NotPetya, yang terjadi beberapa bulan setelah WannaCry, dikenal sebagai salah satu serangan siber paling merusak. Pada awalnya dianggap sebagai ransomware, NotPetya dengan cepat

diketahui sebagai senjata siber yang diluncurkan untuk menghancurkan sistem. Sampai saat ini, dampak NotPetya telah menyebabkan kerugian hingga milyaran dolar secara global. Beberapa perusahaan multinasional seperti Maersk, FedEx, dan Merck, mengalami kerugian finansial signifikan akibat terhentinya operasi dan hilangnya data.

Ancaman siber juga berdampak pada industri keuangan secara keseluruhan. Industri ini merupakan target utama para penjahat siber karena berdampak langsung pada uang dan sistem keuangan. Contoh lainnya, pada Februari 2016, Bank Bangladesh menjadi korban serangan yang mengakibatkan kerugian $81 juta. Penjahat siber berhasil masuk ke sistem bank dan membuat permintaan penarikan palsu lewat sistem SWIFT, dan meskipun sebagian transfer berhasil diblokir, sebagian besar dana sudah tidak dapat dikembalikan.

Sistem pembayaran modern juga menjadi lahan subur bagi kejahatan siber. Dengan berkembangnya metode pembayaran melalui perangkat seluler dan platform daring, ancaman terhadap kerugian finansial juga meningkat. Banyak penipuan menggunakan skema phishing yang menyamar sebagai institusi keuangan atau perusahaan e-commerce terkenal untuk mencuri informasi login pengguna. Setelah mendapatkan akses, penipuan dapat dilakukan dengan menguras saldo rekening atau melakukan pembelian barang tanpa sepengetahuan pemilik akun.

Ketergantungan kita terhadap teknologi juga membuat sektor asuransi cyber berkembang pesat. Asuransi ini menjadi solusi sementara untuk melindungi perusahaan dari kerugian yang diakibatkan serangan siber. Namun, premi asuransi cyber yang semakin tinggi malah jadi beban keuangan bagi perusahaan kecil-menengah yang mencoba meminimalkan risiko. Selain itu, cakupan perlindungan asuransi ini sering kali tidak mencakup segala bentuk kerusakan akibat serangan siber, sehingga membuat beberapa perusahaan menjadi rentan terhadap dampak kerugian finansial yang besar.

Selain kejahatan langsung yang berakibat pada kerugian finansial, ancaman siber juga menimbulkan kerugian tidak langsung yang tidak kalah mahalnya. Ketika sebuah perusahaan menjadi korban serangan siber, kepercayaan konsumen terhadap perusahaan tersebut bisa menurun drastis, terutama jika data pribadi mereka ikut terekspos. Penurunan kepercayaan ini bisa berdampak pada penurunan penjualan dan hilangnya pelanggan setia, yang pada akhirnya menciptakan kerugian finansial dalam jangka panjang. Memulihkan citra perusahaan untuk mendapatkan kembali kepercayaan

publik mungkin memerlukan kampanye pemasaran yang besar-besaran dan waktu yang sangat lama.

Organisasi juga harus menanggung biaya pemulihan pasca-incident dan investasi berkelanjutan dalam infrastruktur keamanan yang lebih baik untuk menghindari serangan di masa depan. Selain biaya langsung yang dihabiskan untuk investigasi dan perbaikan sistem, organisasi mungkin juga harus menghadapi denda hukum jika melanggar peraturan perlindungan data. Contohnya, dalam kerangka *General Data Protection Regulation* (GDPR) di Eropa, pelanggaran data dapat menghasilkan denda hingga 20 juta Euro atau 4% dari pendapatan tahunan perusahaan, tergantung mana yang lebih besar. Ini tentu saja sangat merugikan secara finansial bagi setiap perusahaan yang melanggar aturan tersebut.

Mengingat banyaknya ancaman yang ada, penting bagi setiap individu dan organisasi untuk lebih waspada serta memahami cara menjaga keamanan data mereka. Langkah-langkah seperti mengedukasi diri sendiri dan staff tentang tanda-tanda phishing, memperkuat sistem autentikasi dengan solusi multi-faktor, dan memastikan perangkat lunak selalu diperbarui adalah langkah-langkah yang dapat diambil oleh perusahaan dan individu untuk mengurangi kemungkinan menjadi korban serangan siber yang merugikan secara finansial.

Sementara itu, lembaga keuangan, penyedia layanan daring, dan perusahaan teknologi juga harus memainkan peran aktif dalam hal ini. Mereka harus berinvestasi pada teknologi pengamanan yang lebih canggih dan sistem pendeteksian ancaman yang bisa mengidentifikasi dan menghentikan serangan sebelum memberikan dampak finansial. Selain itu, kerjasama antara instansi pemerintah dan sektor swasta juga dapat memfasilitasi pengembangan kerangka kebijakan yang mendukung keamanan siber dan mencegah penjahat siber memanfaatkannya untuk keuntungan finansial.

Kita juga tidak boleh melupakan bahwa ancaman ini akan terus berkembang dan berinovasi. Penjahat siber semakin canggih dan mereka selalu mencari cara-cara baru untuk mengeksploitasi kelemahan dalam sistem keamanan. Oleh karena itu, adaptasi yang berkelanjutan pada langkah-langkah keamanan adalah harga yang harus dibayar demi mencegah kerugian finansial yang lebih besar di tahun-tahun mendatang.

Kerugian finansial akibat ancaman siber adalah kenyataan yang tidak bisa dipungkiri dan akan terus menghantui dunia digital kita. Tetapi dengan

pemahaman yang lebih baik, peningkatan kewaspadaan, dan tindakan pencegahan yang tepat, kita dapat mengurangi risikonya dan memastikan bahwa kerugian finansial tidak menjadi beban tambahan dalam perkembangan teknologi dan ekonomi global. Setiap lapisan masyarakat, mulai dari individu sampai dengan pemerintah, harus berperan aktif dalam memerangi ancaman ini demi keberlangsungan dan keamanan generasi mendatang.

2.3.2 Kehilangan Data



Kehilangan data merupakan salah satu ancaman terbesar dalam lanskap ancaman siber yang dapat berdampak destruktif bagi individu, organisasi, dan bahkan negara. Di era digital saat ini, data telah menjadi aset paling berharga yang dimiliki oleh entitas mana pun. Data menggerakkan inovasi, pelayanan, dan strategi bisnis yang menjadikan perlindungannya sebagai prioritas utama. Dengan semakin canggihnya serangan siber seperti ransomware, phishing, dan hacking, kehilangan data menjadi ancaman nyata yang tidak hanya menimbulkan kerugian finansial tetapi juga merusak reputasi dan kepercayaan.

Di era digital ini, penting untuk memahami apa yang dimaksud dengan kehilangan data dalam konteks ancaman siber. Kehilangan data tidak hanya melibatkan penghilangan fisik data dari perangkat penyimpanan, tetapi juga mencakup kasus-kasus dimana data menjadi tidak dapat diakses atau tidak lagi dapat diandalkan. Misalnya, sebuah perusahaan dapat mengalami kehilangan data jika databasenya dienkripsi oleh ransomware sehingga data tersebut tidak dapat diakses.

Dalam kasus lain, data yang diubah oleh penyerang tanpa sepengetahuan pemiliknya juga dapat dianggap sebagai kehilangan, karena integritas data telah terkompromi. Salah satu contoh nyata kehilangan data terjadi pada keamanan cloud. Pada tahun 2017, informasi pribadi dari ratusan juta pengguna layanan Yahoo bocor ke publik akibat pelanggaran keamanan. Kebocoran ini tidak hanya mempengaruhi data pengguna yang tersimpan di

server perusahaan, tetapi juga kepercayaan pengguna terhadap kemanan data mereka. Hal ini menunjukkan seberapa cepat data dapat hilang atau disalahgunakan ketika sistem tidak dilindungi dengan baik.

Kehilangan data akibat ransomware juga telah menjadi berita utama dalam beberapa tahun terakhir. Sebuah perusahaan jasa keuangan di Amerika Serikat, misalnya, terpaksa menutup operasinya selama berhari-hari karena data penting mereka dienkripsi oleh penyerang. Penyerang menuntut pembayaran dalam bentuk mata uang digital dengan imbalan kunci dekripsi. Tantangan utama dalam skenario seperti ini bukan hanya berurusan dengan permintaan uang tebusan, tetapi juga berupaya memulihkan data yang hilang dan memastikan langkah serupa tidak terjadi di masa depan.

Phishing, suatu metode penipuan di mana penyerang berusaha untuk mendapatkan informasi sensitif seperti kredensial login dengan menyamar sebagai entitas tepercaya, juga berkontribusi besar terhadap kehilangan data. Contoh kasus yang menonjol adalah sejumlah karyawan perusahaan teknologi terkenal menerima email yang tampaknya berasal dari kolega atau atasan mereka, namun ternyata adalah bagian dari skema phishing. Ketika tautan dalam email tersebut diklik, para karyawan tanpa sadar mengunduh malware yang menginfeksi sistem, menjadikan data perusahaan mereka rentan dan berujung pada kehilangan data yang signifikan.

Selain kasus di atas, peristiwa kehilangan data juga banyak ditemukan di sektor kesehatan. Dalam insiden pelanggaran keamanan data rumah sakit, informasi medis pasien yang sangat sensitif berhasil diakses oleh pihak yang tidak berwenang. Hal ini tidak hanya memerlukan pengeluaran besar untuk mengatasi kerusakan ini, tetapi juga membahayakan privasi dan keselamatan pasien yang bersangkutan. Data kesehatan yang bocor dapat digunakan untuk tujuan jahat seperti pencurian identitas atau penipuan asuransi.

Kerugian dari kehilangan data tak terbatas pada aspek finansial semata; dampak psikologis dan emosional juga sangat besar, baik pada individu maupun organisasi yang bersangkutan. Bagi karyawan, instan hilangnya data bisa berarti kehilangan pekerjaan atau rusaknya reputasi profesional. Bagi pelanggan, kejadian semacam itu bisa membuat mereka merasa terkhianati dan cemas akan privasi data pribadi mereka. Untuk mengatasi kehilangan data, terdapat beberapa langkah strategis yang perlu diimplementasikan diantaranya adalah;

- Pertama, edukasi dan kesadaran karyawan tentang bentuk-bentuk ancaman siber dan cara mengidentifikasi serta melaporkannya sangat

penting. Keterlibatan semua lapisan organisasi dalam menjaga keamanan data dapat menciptakan benteng pertahanan yang lebih kokoh.

- Kedua, investasi pada teknologi keamanan yang canggih seperti firewall, enkripsi data, dan sistem deteksi intrusi (IDS) sangat dibutuhkan untuk mendeteksi dan menangkal ancaman yang mendekat. Selain itu, memiliki kebijakan pemulihan bencana yang kuat adalah salah satu elemen krusial dalam perencanaan keamanan data. Rencana ini harus mencakup.
- Ketiga dalah melakukan pencadangan data secara teratur.Prosedur pencadangan data secara teratur dan pengujian untuk memastikan data dapat dipulihkan jika terjadi kehilangan. Penyimpanan data cadangan sebaiknya dilakukan di lokasi yang terpisah dan aman untuk mencegah kehilangan keseluruhan data bila terjadi insiden besar.

2.3.3 Kerusakan Reputasi



Di zaman digital yang berkembang pesat ini, reputasi menjadi salah satu aset paling berharga bagi individu dan organisasi. Lebih dari sekadar citra yang terlihat di internet atau media sosial, reputasi mencakup kepercayaan yang dibangun dengan susah payah dari konsumen, mitra bisnis, karyawan, dan masyarakat luas. Namun, dalam konteks ancaman siber, reputasi ini dapat dengan mudah hancur hanya dalam hitungan detik; sebuah realitas yang sering kali diremehkan hingga dampak merusaknya terasa nyata.

Kerusakan reputasi akibat ancaman siber dapat terjadi dalam berbagai bentuk. Misalnya, kebocoran data pelanggan yang sangat sensitif dapat menyebabkan hilangnya kepercayaan dari pelanggan dan investor. Bayangkan sebuah perusahaan e-commerce besar yang memiliki jutaan data pelanggan bocor ke publik. Kebocoran ini bukan hanya menimbulkan risiko terhadap privasi pelanggan tetapi juga menandakan ketidakmampuan perusahaan tersebut dalam menjaga keamanan data. Publik akan melihat

perusahaan tersebut dengan keraguan, mempertanyakan kompetensi serta komitmen mereka terhadap keamanan, akhirnya mengakibatkan kehilangan pelanggan dalam jumlah signifikan serta penurunan harga saham.

Contoh nyata dari fenomena ini adalah insiden yang menimpa Yahoo! pada tahun 2014, ketika perusahaan tersebut mengalami peretasan besar-besaran yang berhasil mencuri informasi dari 500 juta akun pengguna. Kebocoran ini tidak hanya merugikan Yahoo! secara finansial, tetapi juga menunda proses akuisisi oleh Verizon dan menyiratkan dampak reputasional yang parah. Publik dan pelanggan kehilangan kepercayaan pada kemampuan Yahoo! dalam menjaga data mereka, sehingga reputasi perusahaan mengalami penurunan drastis.

Selain kebocoran data, serangan seperti defacement website juga dapat melukai reputasi sebuah perusahaan. Ketika situs web resmi sebuah perusahaan diubah oleh peretas dengan konten yang tidak pantas, ini dapat mengirimkan sinyal negatif kepada publik. Perusahaan yang terkena defacement ini mungkin dianggap tidak kompeten dalam menangani keamanan siber, mengingatkan pelanggan untuk berhati-hati dan mempertimbangkan kembali hubungan mereka dengan perusahaan tersebut. Defacement dapat membuat publikasi buruk di media, memperburuk citra perusahaan, dan meningkatkan skepticisme konsumen terhadap integritas organisasi itu.

Kerusakan reputasi tidak hanya berdampak pada perusahaan besar. Organisasi kecil dan menengah, serta individu, juga tidak kebal terhadap ancaman ini. Usaha kecil yang bergantung pada kepercayaan pelanggan lokal mungkin kehilangan pelanggan setia setelah menjadi korban serangan siber. Seorang profesional yang identitas online-nya dicuri dapat mengalami kesulitan memulihkan nama baik dan kariernya. Kasus terkenal lainnya adalah ketika sejumlah akun sosial media figur publik diretas dan digunakan untuk menyebarkan informasi palsu atau berbahaya, mengancam integritas reputasi individu tersebut.

Salah satu ancaman yang semakin mengemuka adalah serangan rekayasa sosial (social engineering), yang seringkali memanfaatkan kepercayaan seseorang untuk mendapatkan akses ke informasi rahasia atau sistem yang dilindungi. Teknik ini sering digunakan dalam serangan phishing, di mana penyerang menipu korban untuk memberikan informasi sensitif dengan menyamar sebagai entitas yang dapat dipercayai. Ketika sebuah organisasi mengalami serangan phishing yang sukses, bukan hanya

kehilangan data yang dipertaruhkan, tetapi juga kepercayaan konsumen terhadap kemampuan organisasi untuk menjaga keamanan informasi.

Dampak kerusakan reputasi akibat ancaman siber ini diperparah dengan kecepatan penyebaran informasi di era digital. Berita mengenai kebocoran data atau serangan siber lainnya dapat menyebar dengan cepat dan tersebar luas melalui media sosial dan platform berita online. Hal ini memaksa organisasi untuk merespon secara cepat dan efektif, seringkali di bawah tekanan yang besar, untuk mengendalikan dampak pada citra publik mereka. Namun, meskipun respons krisis yang cepat dan tepat dapat membantu memitigasi beberapa kerugian reputasi, proses pemulihan jangka panjang memerlukan waktu, sumber daya, dan upaya yang tidak sedikit.

Langkah efektif pertama dalam memitigasi risiko kerusakan reputasi adalah dengan membangun budaya keamanan yang kuat di dalam organisasi. Ini termasuk pelatihan berkelanjutan bagi karyawan mengenai praktik terbaik keamanan informasi dan ancaman terbaru yang mungkin mereka hadapi. Memastikan bahwa karyawan dapat mengenali dan melaporkan potensi ancaman, seperti email phishing yang mencurigakan atau aktivitas mencurigakan lainnya, merupakan kunci dalam mencegah serangan yang dapat merusak reputasi.

Disamping internal praksis, membangun kepercayaan eksternal juga penting. Transparansi kepada pelanggan mengenai bagaimana data mereka dilindungi, serta kebijakan privasi yang jelas dan mudah diakses, menjadi fondasi untuk mempertahankan reputasi yang solid. Dalam menghadapi ancaman siber yang berhasil, organisasi yang dengan cepat dan terbuka mengenai kebocoran data mendapatkan simpati dan kepercayaan kembali dari publik dibandingkan dengan yang menyembunyikan atau meremehkan insiden tersebut.

Penting juga bagi organisasi untuk mempersiapkan rencana manajemen krisis yang komprehensif. Hal ini melibatkan langkah-langkah strategis dalam mengatasi insiden siber, termasuk bagaimana berkomunikasi dengan publik dan pelanggan. Dengan bersiap sejak dini, organisasi dapat bertindak cepat untuk meminimalisir dampak buruk dan menjaga kepercayaan publik. Respons yang terencana dan tegas saat krisis terjadi akan memperlihatkan dedikasi dan perhatian organisasi terhadap keamanan dan tanggung jawab yang lebih besar, membantu memulihkan reputasi secara lebih efektif.

Ancaman siber yang berpotensi merusak reputasi memang mencakup banyak aspek, mulai dari data yang terbuka hingga serangan langsung terhadap identitas korporat dan perorangan. Lingkungan digital yang kita diami menuntut kita untuk waspada dan proaktif dalam menjaga serta memulihkan reputasi setelah insiden siber. Keberhasilan jangka panjang bagi individu dan organisasi di era digital ini bertumpu pada kepercayaan, dan menjaga kepercayaan ini memerlukan perhatian terus-menerus, kesiapsiagaan, dan komitmen terhadap keamanan di semua lini. Dalam menghadapi ancaman-ancaman ini, semangat untuk terus belajar dan beradaptasi terhadap ancaman yang terus berkembang akan menjadi kunci utama dalam melindungi dan membangun reputasi di masa mendatang.

2.3.4 Gangguan Operasional dan Layanan



Dalam era digital yang serba terhubung ini, keberlanjutan operasional dan kualitas layanan suatu organisasi sangat bergantung pada infrastruktur teknologi yang mendukungnya. Sayangnya, ancaman siber telah menjadi faktor signifikan yang berpotensi mengganggu keberlanjutan dan kualitas tersebut. Gangguan operasional dan layanan menjadi salah satu dampak paling merugikan dari serangan siber, yang tidak hanya mengganggu kinerja perusahaan tetapi juga berdampak langsung pada tingkat kepuasan pelanggan dan reputasi bisnis.

Ketika kita berbicara tentang gangguan operasional, kita merujuk pada berbagai insiden yang mengganggu fungsi normal dari sistem TI organisasi. Contoh paling umum dari gangguan ini adalah serangan *Distributed Denial of Service* (DDoS). Serangan ini bertujuan untuk membuat suatu situs web atau layanan online tidak dapat diakses dengan membanjiri jaringan, server, atau aplikasi dengan lalu lintas yang berlebihan. Pada tahun 2016, serangan DDoS besar-besaran pada perusahaan *Domain Name System* (DNS) Dyn menyebabkan kegagalan besar yang mempengaruhi akses ke beberapa situs web populer, termasuk Twitter, Netflix, dan Reddit, di seluruh Amerika Serikat dan Eropa. Insiden ini memperlihatkan bagaimana satu

serangan siber dapat mengganggu rangkaian layanan yang saling terkait, mengakibatkan kerugian ekonomi yang besar dan ketidaknyamanan bagi jutaan pengguna di seluruh dunia.

Selain DDoS, serangan ransomware juga merupakan ancaman signifikan yang dapat menyebabkan gangguan operasional. Dalam serangan ini, perangkat lunak berbahaya menyandera data perusahaan hingga tebusan dibayarkan. Serangan ransomware WannaCry pada 2017 yang menyerang sistem *National Health Service* (NHS) di Inggris adalah contoh nyata dampak destruktif dari ancaman siber ini. Banyak rumah sakit dan fasilitas kesehatan yang terpaksa menghentikan layanan, menunda prosedur medis, dan beralih ke metode pencatatan manual karena sistem digital mereka terkunci. Gangguan seperti ini tidak hanya mempengaruhi operasi sehari-hari tetapi juga memiliki implikasi serius terhadap keselamatan pasien dan kualitas perawatan kesehatan yang diberikan.

Operasional bisnis tidak hanya terganggu oleh aktivitas ilegal langsung seperti hacking atau malware, tetapi juga oleh ancaman yang tidak terlihat namun tidak kalah destruktif, yakni pencurian atau kebocoran data. Kebocoran data dapat mengakibatkan hilangnya informasi pelanggan yang sensitif, mengurangi kepercayaan pelanggan, dan pada akhirnya mempengaruhi loyalitas dan reputasi perusahaan. Insiden kebocoran data yang menimpa Yahoo! pada tahun 2013-2014, yang mengakibatkan terekspos nya data pribadi dari tiga miliar akun pengguna, mengilustrasikan dengan sempurna bagaimana gangguan operasional dapat bergeser menjadi krisis reputasi yang pada akhirnya mengganggu layanan yang ditawarkan.

Selain itu, serangan siber juga dapat mengganggu rantai pasokan secara keseluruhan, yang mengakibatkan gangguan pada berbagai layanan. Infrastruktur teknologi industri, yang sering kali kurang aman, dapat menjadi sasaran empuk bagi serangan siber yang meresap jauh ke dalam operasi sehari-hari sebuah perusahaan. Sebagai ilustrasi, serangan siber yang menargetkan perusahaan pengelola pasokan minyak utama di Amerika Serikat, Colonial Pipeline, pada tahun 2021 menyebabkan penutupan sementara pipa tersebut. Akibat dari serangan siber ini sangat luas, yaitu mengurangi pasokan bahan bakar dan menyebabkan kenaikan harga minyak di seluruh negeri, mengganggu tidak hanya perusahaan itu sendiri tetapi juga berdampak langsung pada masyarakat umum yang bergantung pada minyak untuk kebutuhan sehari-hari.

Dampak dari operasi dan layanan yang terganggu akibat ancaman siber ini dapat bervariasi bergantung pada sifat dan skala sistem yang

diserang. Namun, yang pasti, setiap gangguan akan berdampak negatif pada stabilitas finansial suatu organisasi. Kerugian finansial ini dapat terjadi dalam bentuk kehilangan pendapatan langsung selama periode gangguan, biaya restorasi dan pemulihan sistem, hingga tuntutan hukum yang muncul dari pelanggan atau mitra bisnis yang terkena dampak. Sebuah studi oleh IBM Security pada tahun 2020 mengungkapkan bahwa rata-rata biaya dari sebuah pelanggaran data adalah sekitar $3.86 juta, namun dapat meningkat seiring dengan skala dan sensitivitas data yang berisiko.

Dalam menghadapi ancaman ini, organisasi harus siap untuk meninjau dan memperbarui strategi keamanan siber mereka secara berkelanjutan. Ini termasuk menerapkan langkah-langkah proaktif seperti sistem deteksi ancaman dini, firewall yang diperkuat, protokol enkripsi yang kuat, serta kebijakan akses data yang ketat. Selain itu, program pelatihan bagi karyawan mengenai tanda-tanda awal dari ancaman siber dapat menjadi langkah pencegahan yang efektif, karena elemen manusia sering kali dianggap sebagai titik lemah dalam pertahanan keamanan siber.

Selain langkah-langkah teknis, pendekatan strategis yang mencakup aspek perencanaan kontinuitas bisnis dan manajemen krisis juga penting dalam mengurangi dampak serangan siber. Pendekatan ini menyediakan peta jalan yang jelas bagi organisasi untuk pulih secara cepat dan efektif dari gangguan operasional dan layanan, meminimalkan waktu pemadaman, dan memulihkan kepercayaan pelanggan dengan segera.

Dalam dunia yang semakin terhubung dan saling bergantung, ancaman siber tidak dapat dihindari. Namun, dengan kerangka keamanan yang kuat dan kesadaran akan risiko yang dihadapi, organisasi dapat membangun ketahanan dan meningkatkan kemampuan mereka untuk beradaptasi dan pulih dari gangguan yang disebabkan oleh serangan siber. Penerapan dan pemeliharaan sistem keamanan siber yang efektif harus menjadi prioritas utama bagi organisasi dari semua ukuran dan industri, sebagai jaminan keberlanjutan operasional dan kualitas layanan mereka di era digital yang penuh tantangan ini.

2.3.5 Ancaman terhadap Keamanan Nasional dan Stabilitas



Keamanan nasional dan stabilitas suatu negara kini menghadapi tantangan yang semakin kompleks di era digital ini, di mana ancaman siber menjadi semakin signifikan. Dalam dekade terakhir, kita telah menyaksikan pergeseran yang dramatis dalam lanskap ancaman keamanan nasional, yang kini mencakup dimensi virtual yang membedakan dari peperangan konvensional. Alasannya sederhana: era digital telah membuka medan baru bagi aktor-aktor jahat untuk menggoyahkan fondasi keamanan negara dan stabilitas sosial politik. Ancaman-ancaman ini tidak lagi datang dalam bentuk fisik saja, melainkan melalui jaringan yang saling terhubung yang dapat mengganggu fungsi penting negara, termasuk infrastruktur kritis, keamanan informasi, dan ekonomi, hingga berdampak pada kehidupan sehari-hari masyarakat.

Salah satu contoh nyata dari ancaman siber terhadap keamanan nasional adalah serangan Wannacry pada tahun 2017, yang menyebabkan kerugian besar di seluruh dunia. Serangan ransomware ini melumpuhkan sistem komputer di lebih dari 150 negara, termasuk sistem kesehatan di Inggris, National Health Service (NHS), yang membuat ribuan janji temu dan operasi medis harus dibatalkan. Serangan ini menunjukkan bagaimana serangan siber dapat secara langsung mempengaruhi keselamatan publik dan mengganggu layanan esensial yang bergantung pada teknologi informasi. Hal ini juga menggarisbawahi pentingnya melindungi infrastruktur digital yang vital untuk mempertahankan keamanan nasional.

Ancaman siber tidak hanya menargetkan infrastruktur fisik, tetapi juga menyasar informasi yang bersifat intelektual dan sensitif. Peretasan terhadap perusahaan multinasional dan lembaga pemerintah untuk mencuri data rahasia menunjukkan bagaimana informasi dapat digunakan sebagai senjata dalam konflik modern. Contohnya, kasus peretasan SolarWinds yang terungkap pada tahun 2020, di mana penyerang berhasil mengakses jaringan dan data sensitif dari berbagai kementerian dan lembaga pemerintah Amerika Serikat. Insiden ini memperlihatkan bahwa serangan siber bukan hanya mengincar keuntungan finansial, tetapi juga memperoleh keuntungan

strategis yang bisa mempengaruhi kebijakan nasional dan hubungan internasional.

Lebih jauh lagi, ancaman siber dapat mempengaruhi proses demokrasi, seperti yang terjadi dalam laporan dugaan intervensi asing dalam pemilihan umum di berbagai negara, termasuk Amerika Serikat pada tahun 2016. Campur tangan melalui serangan siber dan disinformasi dapat merusak integritas pemilihan demokratis, mengikis kepercayaan publik terhadap lembaga-lembaga negara, dan menciptakan ketegangan politik yang berkepanjangan. Taktik-taktik siber ini sering kali digunakan untuk menghasut perpecahan sosial dan memanipulasi opini publik, menciptakan polarisasi dalam masyarakat yang mengancam stabilitas politik dan sosial.

Selain itu, potensi sabotase terhadap infrastruktur kritis melalui operasi siber memperburuk risiko bagi keamanan nasional. Jaringan listrik, sistem transportasi, dan fasilitas energi merupakan target yang sangat rentan terhadap serangan siber. Serangan terhadap infrastruktur penting ini tidak hanya berdampak pada operasional dan ekonomi, tetapi juga dapat membahayakan nyawa manusia. Misalnya, serangan terhadap jaringan listrik Ukraina pada tahun 2015 dan 2016 menunjukkan kerentanan sistem pendukung kehidupan suatu negara terhadap penetrasi siber yang menargetkan kegagalan fisik dan menyebabkan pemadaman listrik berskala besar yang mengganggu kehidupan ribuan orang.

Dari sisi ekonomi, ancaman siber juga berdampak negatif yang signifikan, mempengaruhi stabilitas finansial sebuah negara. Kebocoran data dan peretasan terhadap sektor perbankan dapat menimbulkan kerugian finansial yang besar dan mengganggu kepercayaan konsumen. Misalnya, peretasan terhadap Bangladesh Bank pada tahun 2016, di mana penyerang mengakses sistem pembayaran internasional Society for Worldwide Interbank Financial Telecommunication (SWIFT) dan mencuri lebih dari $81 juta, memperlihatkan kerentanan yang dimiliki oleh sistem perbankan global dan bahayanya terhadap perekonomian nasional.

Ancaman siber juga mempengaruhi stabilitas sosial dengan menyebar ketakutan dan kebingungan di antara masyarakat. Kampanye disinformasi yang menyebar melalui media sosial dan platform digital lainnya dapat mengguncang status quo sosial dengan menyebarkan berita palsu dan teori konspirasi. Fenomena ini tidak hanya mengganggu kehidupan sehari-hari, tetapi juga dapat menggerakkan aksi massa dan protes sosial yang mengundeskan pemerintah, seperti gerakan-gerakan yang didorong oleh

informasi menyesatkan terkait keamanan dan kesehatan selama pandemi COVID-19.

Selain itu, ancaman siber menciptakan tekanan dan tantangan baru bagi para pembuat kebijakan dan penegak hukum. Mereka dituntut untuk mengembangkan strategi pertahanan yang komprehensif dan tangguh guna menghadapi ancaman yang bergerak cepat dan beradaptasi. Upaya untuk mengembangkan kebijakan yang efektif di bidang keamanan siber haruslah inklusif, melibatkan berbagai pemangku kepentingan dari sektor publik maupun swasta serta komunitas internasional, mengingat sifat ancaman siber yang lintas batas.

Langkah-langkah pencegahan dan mitigasi harus mencakup pengembangan teknologi keamanan terbaru, peningkatan kesadaran dan pelatihan bagi para pengguna terhadap potensi ancaman siber, serta penguatan regulasi dan kerangka hukum untuk penegakan yang lebih tegas. Kolaborasi regional dan internasional juga menjadi kunci dalam menghadapi dan menangkal ancaman siber, karena banyaknya serangan yang berasal dari luar wilayah yurisdiksi nasional. Pertukaran informasi dan kerja sama dalam investigasi insiden siber dapat memperkuat ketahanan bersama global terhadap ancaman ini.

Dalam menghadapi ancaman siber yang semakin mendesak ini, penting bagi negara untuk menciptakan kebijakan keamanan siber yang diadaptasikan dengan cepat terhadap dinamika perkembangan teknologi dan ancaman baru. Ini mencakup pembentukan satuan tugas khusus yang berfokus pada masalah keamanan siber, investasi dalam teknologi canggih yang mampu mendeteksi dan mencegah serangan, serta memperkuat kerjasama dengan komunitas siber global dalam berbagi informasi dan taktik mitigasi ancaman yang efektif.

Masyarakat juga memainkan peran penting dalam meningkatkan keamanan nasional melalui kesadaran dan partisipasi aktif mereka. Program pendidikan dan kampanye literasi media perlu digalakkan untuk mengurangi dampak disinformasi dan mendorong perilaku pengguna siber yang aman. Seiring kemajuan teknologi, masyarakat harus diajak untuk lebih melek digital agar mampu mengenali ancaman dan menerapkan langkah-langkah pencegahan individu yang dapat meminimalkan risiko serangan siber.

Di samping itu, perusahaan dan organisasi harus mengutamakan keamanan siber sebagai bagian integral dari strategi bisnis mereka. Kebijakan keamanan yang kuat, praktik manajemen risiko yang baik, dan penggunaan

teknologi perlindungan siber yang mutakhir menjadi keharusan untuk melindungi aset dan data kritis dari ancaman yang terus berkembang. Mereka juga harus siap memberikan laporan yang cepat dan transparan terhadap insiden siber guna mengambil langkah korektif yang cepat serta mengurangi dampak yang lebih luas.

Tantangan dalam melawan ancaman siber tidak hanya bersifat teknis, tetapi juga melibatkan aspek hukum, etika, serta kebijakan yang memerlukan pemahaman dan penyesuaian yang dinamis. Dengan semakin mengintegrasi teknologi dalam kehidupan sosial dan politik, penting untuk mencapai keseimbangan antara kemajuan teknologi dan perlindungan terhadap keamanan dan privasi individu. Hal ini penting untuk memastikan bahwa manfaat dari teknologi digital dapat direalisasikan tanpa mengorbankan keamanan nasional dan stabilitas yang menjadi tumpuan bersama.

Oleh karena itu, menyadari ancaman potensial dari serangan siber dan konsekuensinya terhadap keamanan nasional dan stabilitas, sangat penting untuk terus membangun dan memelihara ekosistem siber yang aman dan terpercaya. Negara-negara harus berani berinovasi dan siap beradaptasi dengan tantangan yang ditimbulkan oleh era digital, dengan harapan bahwa pertumbuhan dalam teknologi informasi akan diimbangi dengan langkah-langkah keamanan yang kokoh untuk melindungi dari segala bentuk ancaman, baik yang terlihat maupun yang tak terlihat.



BAB 3

MENGAMANKAN JARINGAN: FONDASI KEAMANAN SIBER

Di atas fondasi yang kuat
suatu bangunan, akan tetap berdiri kokok walau seribu badai menerjangnya
(Dadan 2024)



Di era digital ini, mengamankan jaringan telah menjadi salah satu aspek paling krusial dalam menjaga keamanan siber. Jaringan, baik kecil maupun besar, menjadi tulang punggung dari berbagai komunikasi dan transfer data yang kita lakukan setiap hari. Dari komunikasi pribadi hingga transaksi bisnis yang kompleks, jaringan berfungsi sebagai medium yang mendukung terjadinya semua interaksi ini. Oleh karena itu, memahami bagaimana mengamankan

jaringan dapat memberikan fondasi yang solid dalam membangun strategi keamanan siber yang efektif.

Jaringan modern lebih dari sekadar seutas kabel dan koneksi. Saat ini, jaringan bisa berarti *wi-fi*, jaringan lokal, VPN, dan bahkan sambungan satelit. Elemen-elemen ini membentuk suatu ekosistem yang saling berhubungan dan secara bersama-sama mendukung berbagai kegiatan digital. Dalam konteks inilah, ancaman keamanan seperti peretasan, serangan malware, dan eksploitasi kelemahan sistem dapat dengan mudah mengobrak-abrik kestabilan jaringan. Oleh karenanya, pemahaman yang mendalam dan strategi proaktif dalam mengamankan jaringan bukan hanya penting, tetapi merupakan suatu keharusan bagi setiap entitas yang ingin melindungi data dan operasinya.

Sebelum melangkah lebih jauh, penting untuk mengerti bahwa pengamanan jaringan mencakup beberapa komponen dasar: firewall, pengelolaan log, enkripsi, kontrol akses, dan pemantauan jaringan. Firewall berfungsi sebagai penjaga gerbang yang memantau dan mengendalikan lalu lintas jaringan berdasarkan aturan keamanan yang telah ditetapkan. Dengan menetapkan dan memelihara konfigurasi firewall yang tepat, seorang manajer jaringan dapat secara efektif membatasi akses ke sumber daya yang kritis serta menyediakan lapisan perlindungan awal terhadap ancaman eksternal.

Pengelolaan log adalah proses kritis dalam memahami aktivitas jaringan. Melalui pencatatan log, risiko keamanan dapat diidentifikasi lebih dini, yang kemudian memungkinkan untuk tindakan pencegahan dan perbaikan yang cepat. Perangkat log yang canggih dapat menyaring dan menyoroti aktivitas mencurigakan yang bisa menjadi indikasi serangan siber dalam tahap awal. Hal ini memungkinkan tim keamanan untuk merespon secara cepat dan tepat sebelum masalah menjadi lebih besar.

Enkripsi merupakan komponen esensial lainnya. Melalui enkripsi, data yang bepergian melalui jaringan dilindungi dari pengintaian pihak-pihak yang tidak sah. Dengan mendekripsi informasi di titik asal dan titik tujuan yang tepat saja, enkripsi memastikan bahwa data sensitif terlindungi bahkan ketika jaringan tersebut terpapar oleh ancaman. Penggunaan protokol enkripsi yang kuat dan konsisten menjadi salah satu lini pertahanan terbaik dalam menjaga kerahasiaan data.

Kontrol akses adalah mekanisme yang membatasi siapa saja yang dapat mengakses informasi atau sumber daya tertentu dalam jaringan.

Dengan menerapkan kebijakan akses yang selektif dan berbasis identitas, organisasi dapat mencegah pengguna yang tidak berwenang mengakses data sensitif. Implementasi kontrol akses biasanya melibatkan penggunaan otentikasi multi-faktor dan pengelolaan hak akses secara berkala untuk memastikan akses sesuai dengan kebutuhan dan profil keamanan pengguna.

Pemantauan jaringan adalah tindakan terus-menerus yang memastikan bahwa semua elemen jaringan berfungsi dengan benar dan aman. Pemantauan ini memungkinkan deteksi dini terhadap anomali, kemacetan jaringan, serta potensi serangan siber. Melengkapi infrastruktur jaringan dengan solusi pemantauan jaringan yang real-time dapat memberikan wawasan yang berguna dan membantu tim IT merespons masalah dengan cepat.

Pengamanan jaringan adalah proses yang dinamis dan terus berkembang selaras dengan ancaman baru yang bermunculan. Penting bagi profesional keamanan siber untuk selalu waspada dan terus memperbarui strategi serta teknologi keamanan yang digunakan. Dalam dunia yang terus berubah ini, satu hal yang pasti adalah bahwa ancaman siber akan terus ada, dan tanggung jawab kita adalah siap siaga dalam menghadapi setiap perubahan dengan sigap dan strategi yang matang.

Memahami dan mengimplementasikan pengamanan jaringan yang efektif dapat mengurangi risiko serta dampak dari serangan siber, memberikan kepercayaan pada pengguna, dan menjaga integritas serta keberlangsungan operasi bisnis di era digital yang semakin kompleks ini. Dengan pendekatan yang menyeluruh dan terus diperbarui, kita dapat memastikan bahwa jaringan tetap menjadi fondasi kuat dari keamanan siber yang kita bangun.

3.1 Konsep Keamanan Jaringan



Dalam era digital modern ini, keamanan jaringan menjadi salah satu pilar utama dalam perlindungan infrastruktur informasi. Konsep keamanan jaringan tidak hanya terbatas pada menjaga agar data tetap aman dari ancaman eksternal, tetapi juga mengelola sumber daya jaringan secara efektif untuk mencegah akses tidak sah dari dalam. Dengan semakin majunya teknologi, jaringan telah berkembang dari struktur yang sederhana menjadi ekosistem kompleks yang melibatkan perangkat keras, perangkat lunak, dan kebijakan manusia.

Pertama-tama, penting untuk memahami beberapa elemen mendasar yang menjadi bagian integral dari keamanan jaringan. Pertama adalah kerahasiaan, yang memastikan bahwa informasi sensitif hanya dapat diakses oleh orang-orang atau sistem yang berwenang. Selanjutnya, integritas data diperlukan untuk menjaga agar informasi tidak diubah tanpa izin. Kemudian, ada ketersediaan, yang memastikan bahwa data dan sumber daya jaringan dapat diakses oleh pengguna yang berwenang kapan pun mereka membutuhkannya. Untuk mencapai tiga tujuan ini, berbagai teknik, kebijakan, dan teknologi diterapkan sebagai bagian dari strategi pertahanan menyeluruh.

Salah satu komponen yang sangat penting dalam keamanan jaringan adalah firewall. Firewall berfungsi sebagai garis pertahanan pertama dengan memfilter lalu lintas yang masuk dan keluar dari jaringan berdasarkan aturan keamanan yang telah ditetapkan. Ini mencegah ancaman dari luar seperti peretas dan malware untuk mengakses sistem internal. Firewall dapat berbasis perangkat keras atau perangkat lunak dan dirancang untuk melindungi jaringan dari berbagai ancaman cyber.

Namun, firewall bukanlah satu-satunya alat yang diperlukan untuk perlindungan jaringan yang efektif. Ada juga sistem deteksi intrusi (IDS) dan sistem pencegahan intrusi (IPS) yang memainkan peran penting. IDS berfungsi untuk memantau lalu lintas jaringan dan mendeteksi aktivitas mencurigakan yang bisa menjadi tanda serangan jaringan. Sementara itu, IPS tidak hanya mendeteksi tapi juga menghentikan aktivitas yang mencurigakan

tersebut sebelum mencapai target. Teknologi ini memungkinkan respon yang lebih proaktif dan real-time terhadap ancaman, sehingga mengurangi risiko kerusakan yang bisa ditimbulkan.

Enkripsi juga merupakan elemen penting dalam memastikan keamanan data yang disimpan dan dikirim melintasi jaringan. Dengan menggunakan algoritma yang kompleks, enkripsi mengubah data menjadi format yang tidak dapat dibaca oleh pihak yang tidak berwenang. Ini berarti bahwa sekalipun data bisa dicegat selama transmisi, pelaku ancaman tidak akan dapat memahaminya. Selain enkripsi data, pengelolaan identitas dan kontrol akses perlu diterapkan untuk memastikan bahwa hanya pengguna yang berwenang yang dapat mengakses informasi sensitif. Penggunaan kata sandi yang kuat, otentikasi dua faktor, dan kontrol akses berbasis peran adalah beberapa strategi yang sering digunakan.

Meskipun teknologi memberikan banyak solusi yang efektif, faktor manusia seringkali menjadi mata rantai yang lemah dalam keamanan jaringan. Oleh karena itu, pelatihan dan kesadaran pengguna mengenai ancaman cyber sangat penting. Pelatihan ini harus mencakup praktik terbaik untuk menjaga kerahasiaan informasi, cara mengenali phishing, dan penggunaan jaringan yang aman. Dengan meningkatnya insiden peretasan yang memanfaatkan kesalahan manusia, menciptakan budaya keamanan dalam organisasi adalah langkah krusial.

Dampak dari serangan jaringan bisa sangat merugikan, mulai dari pencurian data pribadi, kerugian finansial, hingga kerusakan reputasi organisasi. Karenanya, penanggulangan yang cepat dan tepat saat terjadi pelanggaran jaringan sangat penting. Protokol respons insiden yang terencana dan diuji dengan baik merupakan komponen penting dalam kerangka kerja keamanan jaringan. Ini termasuk identifikasi cepat mengenai sumber dan sifat ancaman, mitigasi kerusakan, dan pemulihan dari serangan. Protokol ini juga harus mencakup komunikasi dengan pemangku kepentingan dan, jika diperlukan, penegakan hukum.

Seiring dengan evolusi ancaman cyber, pendekatan keamanan jaringan juga harus berkembang. Ancaman tidak hanya semakin canggih, tetapi juga lebih terarah dan persisten. Penjahat cyber menggunakan berbagai teknik, mulai dari malware canggih hingga eksploitasi zero-day, yang dapat melanggar batasan tradisional keamanan jaringan. Oleh karena itu, diperlukan pola pikir yang dinamis dan adaptif untuk menghadapi ancaman tersebut. Teknologi baru seperti kecerdasan buatan dan pembelajaran mesin (machine learning) sekarang diintegrasikan dalam sistem keamanan untuk

mendeteksi dan merespon ancaman secara lebih efektif. Ini memungkinkan sistem untuk belajar dari pola serangan dan mengidentifikasi anomali dengan presisi tinggi.

Keamanan jaringan bukan hanya tanggung jawab departemen TI, tetapi merupakan tanggung jawab dari seluruh organisasi. Setiap individu harus sadar akan perannya dalam melindungi aset digital. Ini memerlukan kolaborasi dan komunikasi yang efektif antara berbagai departemen untuk memastikan bahwa kebijakan dan prosedur keamanan telah dipahami dan diikuti dengan benar. Evaluasi reguler terhadap postur keamanan jaringan dan pengujian kerentanan juga penting untuk memastikan bahwa tidak ada celah yang dapat dimanfaatkan oleh pelaku ancaman.

Selain pendekatan teknis dan kebijakan, penting untuk dipertimbangkan bahwa keamanan jaringan juga harus mematuhi berbagai regulasi privasi data dan standar industri yang berlaku. Kebijakan hukum yang mengatur perlindungan data pribadi seperti General Data Protection Regulation (GDPR) di Eropa atau undang-undang perlindungan data lainnya, memerlukan perhatian khusus dalam implementasi keamanan jaringan. Kepatuhan terhadap regulasi ini tidak hanya menghindari denda besar, tetapi juga meningkatkan kepercayaan pelanggan terhadap kemampuan organisasi dalam melindungi data mereka.

Keberhasilan dalam membangun keamanan jaringan yang kokoh bergantung pada keseimbangan antara teknologi, proses, dan orang. Sementara teknologi menyediakan alat dan solusi yang diperlukan, proses mengarahkan penerapan yang benar, dan orang-orang memastikan bahwa semua elemen ini berjalan selaras dan secara efektif. Menghadapi lanskap ancaman cyber yang terus berubah, kemampuan untuk beradaptasi, tetap teredukasi, dan memanfaatkan teknologi canggih adalah hal-hal yang tidak dapat diabaikan dalam membangun infrastruktur keamanan jaringan yang kuat dan berkelanjutan.

Di masa depan, kondisi lanskap keamanan jaringan diperkirakan akan semakin kompleks dengan munculnya teknologi baru seperti Internet of Things (IoT) dan 5G. Perangkat IoT, misalnya, memerlukan metode perlindungan khusus karena potensi celah keamanan mereka yang dapat dimanfaatkan untuk aktivitas jahat. Dengan kapasitas dan kecepatan yang ditawarkan oleh teknologi 5G, ancaman terhadap keamanan jaringan juga akan semakin signifikan karena bertambahnya jumlah data yang dapat ditransmisikan dalam waktu singkat. Hal ini menuntut inovasi berkelanjutan

dan peningkatan dalam strategi keamanan jaringan yang diterapkan oleh organisasi.

Untuk menghadapi tantangan-tantangan ini, keberlanjutan pelatihan dan pengembangan profesional di bidang keamanan jaringan adalah aspek yang tidak boleh diabaikan. Program pelatihan berkelanjutan dan sertifikasi profesional dalam keamanan siber seperti Certified Information Systems Security Professional (CISSP) atau Certified Ethical Hacker (CEH) adalah metode yang efektif untuk memastikan bahwa para profesional keamanan jaringan tetap berada di garis depan inovasi dan strategi keamanan. Strategi keamanan jaringan yang komprehensif harus selalu dinilai ulang dan diperbarui sesuai dengan perubahan teknologi dan ancaman yang mungkin muncul. Ini memerlukan investasi waktu dan sumber daya yang memadai, tetapi manfaat dari keamanan data dan ketahanan terhadap serangan jelas jauh lebih besar daripada biayanya.

Mengingat pentingnya keamanan jaringan, adopsi pendekatan zero trust telah menjadi semakin populer. Pendekatan ini berfokus pada prinsip bahwa ancaman dapat datang dari mana saja, baik dari dalam maupun luar jaringan, sehingga setiap perangkat, pengguna, dan aplikasi harus selalu diverifikasi setiap kali mencoba mengakses sumber daya. Pendekatan ini melibatkan segmentasi jaringan yang ketat dan kontrol akses yang lebih granular, sehingga meskipun satu bagian dari sistem berhasil dikompromikan, kerusakan yang ditimbulkan dapat diminimalisasi.

Kesuksesan strategi zero trust tidak lepas dari dukungan teknologi seperti identitas berbasis AI dan analitik untuk memastikan bahwa identitas pengguna dan perangkat yang masuk ke jaringan benar-benar terverifikasi. Analytics juga memungkinkan pemantauan terus-menerus dan analisis perilaku untuk mendeteksi pola memang mencurigakan lebih cepat. Dengan demikian, pendekatan keamanan siber dapat diubah dari reaktif menjadi proaktif, yang merupakan keharusan dalam lingkungan bisnis yang bergerak cepat dan sangat terhubung.

Bisa dikatakan bahwa konsep keamanan jaringan di era digital saat ini tidak lagi hanya tentang mencegah gangguan fisik, tetapi telah berkembang menjadi strategi yang sangat canggih dan dinamis untuk mengamankan data serta menjamin integritas dan ketersediaan informasinya. Dengan menerapkan teknologi terkini, proses yang tepat, dan memastikan bahwa seluruh tenaga kerja terdidik tentang pentingnya keamanan, organisasi akan mampu menghadapi ancaman yang berkembang di dunia maya.

3.1.1 Firewall



Menghadapi era digital yang berkembang pesat, keamanan jaringan telah menjadi salah satu elemen kunci yang harus diperhatikan oleh individu maupun organisasi. Salah satu komponen penting dari keamanan jaringan adalah *firewall*. Secara sederhana, *firewall* adalah sistem keamanan jaringan yang berfungsi untuk memantau dan mengontrol lalu lintas masuk dan keluar berdasarkan aturan keamanan yang telah ditetapkan. Dalam dunia komputasi, firewall berperan sebagai penjaga gerbang utama yang memisahkan jaringan aman (internal) dari jaringan yang tidak aman (eksternal), seperti internet. Melalui penggunaan *firewall*, administrator jaringan dapat menentukan jenis-jenis koneksi dan data yang diizinkan untuk menyusuri jaringan mereka, serta menolak atau memblokir yang mencurigakan atau berbahaya.

Secara historis, konsep *firewall* diadaptasi dari praktik teknik sipil, yaitu dinding pemisah tahan api yang dibangun untuk mencegah penyebaran api dari satu bagian gedung ke bagian lainnya. Dengan analogi yang sama, firewall jaringan juga melindungi ekosistem jaringan dari "kebakaran" data dan ancaman siber. Dalam pengaturan jaringan komputer, terdapat beberapa tipe firewall yang dapat digunakan, seperti firewall perangkat keras dan perangkat lunak, serta implementasi yang lebih kompleks seperti *Next-Generation Firewall* (NGFW) yang mengkombinasikan banyak fungsi keamanan dalam satu solusi holistik.

Firewall perangkat keras adalah perangkat yang dirancang secara fisik dan biasanya ditempatkan di antara peralatan jaringan, seperti router, dan memakai perangkat lunak yang memproses aturan keamanan. Solusi ini lebih umum digunakan oleh perusahaan besar karena memiliki performa yang lebih tinggi dan lebih mudah dikelola di jaringan yang kompleks. Sebaliknya, firewall perangkat lunak adalah aplikasi yang diinstal pada komputer atau server yang menyediakan perlindungan untuk mesin individu. Firewall jenis

ini lebih sering digunakan oleh pengguna perorangan atau usaha kecil karena lebih murah dan mudah diimplementasikan.

Pada masa sekarang, firewall yang lebih modern seperti *Next-Generation Firewall* (NGFW) telah menjadi pilihan utama karena kemampuannya yang lebih beragam. NGFW tidak hanya mengawasi dan memfilter lalu lintas berdasarkan port dan protokol, tetapi juga memiliki kemampuan untuk melakukan pemindaian konten lebih mendalam, mengenali dan menghentikan ancaman berdasarkan aplikasi dan identitas pengguna, serta mendukung kontrol akses yang lebih kaya. Dengan semakin meningkatnya kompleksitas dan volume ancaman siber, kemampuan-kemampuan ini menjadi esensial untuk mengamankan jaringan dari ancaman yang lebih canggih.

Salah satu manfaat utama dari firewall adalah kemampuannya untuk mengamankan pengguna rumahan maupun bisnis dari serangan siber yang umum, seperti malware, worm, trojan, dan ancaman lainnya. Sebagai contoh, banyak jaringan di rumah tangga kini dilengkapi dengan router yang telah memiliki firewall bawaan. Firewall ini berfungsi untuk melindungi semua perangkat yang terkoneksi ke jaringan rumah dari ancaman eksternal. Dengan tersambungnya perangkat-perangkat seperti komputer, smartphone, dan smart home devices ke internet, firewall menjadi komponen penting dalam menjaga privasi dan keamanan pengguna sehari-hari.

Di dunia bisnis, kebanyakan perusahaan mengandalkan *firewall* untuk mengamankan data sensitif dan menjaga integritas operasi dari ancaman eksternal maupun internal. Mari kita ambil contoh organisasi dengan data pelanggan yang sensitif, seperti rumah sakit, universitas, atau perusahaan keuangan. Firewall di lingkungan ini dirancang tidak hanya untuk melindungi dari ancaman luar, tetapi juga untuk memastikan bahwa akses ke data sensitif terbatas hanya kepada staf terautentikasi dan perangkat yang memenuhi standar keamanan tertentu.

Namun, sementara firewall menawarkan lapisan perlindungan yang penting, penggunaannya tidak sepenuhnya tanpa tantangan. Salah satu masalah yang sering dihadapi adalah penyusunan aturan firewall yang salah atau terlalu kompleks. Kondisi ini dapat mengakibatkan gangguan kinerja jaringan atau bahkan secara tidak sengaja membuka jalan bagi ancaman untuk menyusup. Oleh karena itu, penting bagi administrator untuk tidak hanya memahami tujuan dari setiap aturan *firewall* yang diterapkan tetapi juga terus memperbaharui konfigurasi dan aturan seiring dengan perubahan dan perkembangan ancaman yang terjadi seiring waktu.

Sebagai contoh nyata, dalam sebuah studi kasus, sebuah organisasi besar mengalami insiden dimana data pelanggan bocor akibat konfigurasi firewall yang keliru. Akibatnya, sistem yang seharusnya tidak dapat diakses dari internet tiba-tiba terbuka, memberikan celah bagi peretas untuk mengeksploitasi dan mencuri data pelanggan. Insiden ini menekankan betapa pentingnya audit keamanan yang rutin dan praktik-praktik terbaik dalam pengelolaan *firewall* untuk memastikan bahwa jaringan yang dilindungi tetap aman dan tertutup dari akses yang tidak diinginkan.

Firewall juga memainkan peran penting dalam mencegah distributed denial of service (DDoS), serangan yang berusaha menghentikan akses ke layanan dengan membanjiri server dengan lalu lintas berlebih. Dalam skenario ini, firewall canggih yang dapat mendeteksi dan memfilter lalu lintas mencurigakan secara efektif dapat berfungsi untuk memitigasi dampak dari serangan tersebut dan menjaga layanan tetap beroperasi.

Meskipun *firewall* secara umum lebih fokus pada perlindungan dari ancaman eksternal, beberapa solusi firewall juga menawarkan fitur segmentasi jaringan. Dengan mengimplementasikan firewall pada level yang lebih dalam dalam tata letak jaringan, perusahaan dapat membatasi pergerakan lateral dari ancaman internal. Dalam prakteknya, ini berarti jika satu segmen jaringan mengalami peretasan, firewall dapat membantu menghentikan peretas sebelum mereka menyebar ke segmen lain.

Dalam kehidupan sehari-hari, salah satu contoh penggunaan nyata dari firewall adalah pada perilaku pengguna saat bekerja dari jarak jauh. Ketika seorang karyawan bekerja dari rumah dan mengakses jaringan perusahaan, mereka sering kali terhubung melalui *virtual private network* (VPN) yang diamankan oleh *firewall*. Sistem ini memastikan bahwa komunikasi antara perangkat pribadi karyawan dan server perusahaan tetap terenkripsi dan aman dari penyadapan. *Firewall* juga menegakkan kebijakan akses perusahaan yang memastikan bahwa hanya pengguna dan perangkat yang terverifikasi yang dapat mengakses sumber daya jaringan internal.

Implementasi *firewall* membutuhkan pendekatan yang komprehensif dan integratif dengan kebijakan keamanan jaringan yang lebih besar. Dalam dunia cyber yang terus-menerus berubah dan penuh dengan tantangan baru setiap hari, *strategy defense-in-depth* yang mengandalkan berbagai teknologi keamanan termasuk firewall, sistem deteksi intrusi (IDS), perangkat lunak antivirus, dan kebijakan manajemen risiko yang berkelanjutan harus menjadi tujuannya. Tidak hanya sekedar mengandalkan satu lapisan pertahanan

tunggal, tetapi mengimplementasikan berlapis lapisan keamanan yang bekerja sama untuk melindungi aset digital organisasi.

Penting juga untuk memahami bahwa firewall bukanlah solusi ajaib yang menawarkan perlindungan dari semua jenis ancaman. Sebaliknya, firewall sebaiknya dilihat sebagai bagian integral dari sistem keamanan yang lebih besar. Dalam dunia di mana ancaman siber dapat datang dalam berbagai bentuk, sangat penting untuk melengkapi firewall dengan teknologi lainnya seperti endpoint protection, sistem deteksi dan respon ancaman otomatis, serta peralatan intelijen ancaman untuk mendapatkan perlindungan yang optimal.

Pemerintah dan organisasi industri telah menetapkan standar dan pedoman yang membantu mengenai penggunaan yang tepat dari firewall sebagai bagian dari kerangka keamanan jaringan yang lebih besar. Misalnya, NIST (*National Institute of Standards and Technology*) di Amerika Serikat telah menerbitkan beberapa publikasi yang memberikan panduan tentang penggunaan firewall dan bagaimana mereka harus diintegrasikan dalam strategi keamanan organisasi secara keseluruhan.

Firewall memainkan peran yang sangat penting dalam menjaga jaringan aman dari ancaman siber. Dengan adanya alat ini, baik pengguna individu maupun organisasi dapat melindungi diri mereka dari serangan yang mungkin muncul setiap saat. Mengelola firewall secara efektif merupakan proses kontinu yang membutuhkan perhatian dan kepedulian terus-menerus dari para profesional keamanan. Dengan dedikasi dan komitmen untuk menegakkan perlindungan yang kuat, serta dengan mengimbangi inovasi teknologi, firewall akan terus menjadi komponen utama dalam strategi keamanan jaringan yang efektif di era digital saat ini.

3.1.2 Intrusion Detection/Prevention Systems (IDS/IPS)



Pada era digital ini, keamanan jaringan bukan lagi kebutuhan sekunder melainkan kebutuhan primer yang harus diprioritaskan dalam setiap perusahaan atau instansi yang bergantung pada teknologi informasi. Salah satu alat utama yang digunakan untuk melindungi jaringan dari ancaman eksternal adalah Sistem Deteksi dan Pencegahan Intrusi, yang lebih dikenal dengan istilah Intrusion Detection/Prevention Systems (IDS/IPS). IDS/IPS adalah elemen kunci dalam arsitektur pertahanan siber yang efektif dan harus dipahami dengan baik oleh praktisi keamanan siber.

Intrusion Detection Systems (IDS) berfungsi untuk memantau lalu lintas jaringan dan mendeteksi adanya aktivitas mencurigakan yang berpotensi sebagai ancaman terhadap jaringan komputer. IDS bekerja dengan cara meng inspeksi paket data yang masuk dan keluar dari jaringan, kemudian membandingkannya dengan database ancaman yang dikenal atau mengidentifikasi pola yang tidak biasa dalam usaha untuk mendeteksi intrusi. Apabila terdeteksi adanya potensi ancaman, IDS tidak melakukan pencegahan secara langsung, tetapi memberikan peringatan kepada administrator sistem untuk mengambil tindakan yang diperlukan. Hal ini berarti IDS berperan sebagai sistem pendeteksi dini yang sangat penting dalam lingkungan jaringan.

Sementara itu, *Intrusion Prevention Systems* (IPS) adalah pengembangan dari IDS yang tidak hanya mendeteksi tetapi juga dapat melakukan tindakan pencegahan terhadap ancaman yang teridentifikasi. IPS dapat secara otomatis memblokir lalu lintas jaringan yang mencurigakan, memutuskan koneksi dan melaksanakan perintah tertentu untuk memastikan keamanan jaringan tetap terjaga. IPS bertindak secara lebih proaktif dibandingkan IDS, dan kemampuannya untuk mencegah serangan membuatnya lebih banyak diminati dalam konteks pengamanan jaringan yang memerlukan respons cepat dan otomatis.

IDS/IPS dapat diklasifikasikan ke dalam dua tipe utama berdasarkan metode deteksinya, yaitu *Signature-based Detection* dan *Anomaly-based Detection*. *Signature-based Detection* berfungsi dengan cara mencari pola

atau tanda tangan yang dikenal dari ancaman di dalam lalu lintas jaringan. Metode ini efektif dalam menangani ancaman yang sudah diketahui sebelumnya, namun kurang responsif terhadap serangan baru atau yang belum diketahui, karena bergantung pada pembaruan database ancaman yang konstan. Sebaliknya, *Anomaly-based Detection* bekerja dengan mendeteksi aktivitas abnormal yang tidak sesuai dengan pola perilaku normal sistem. Jenis deteksi ini memiliki keunggulan dalam mengidentifikasi ancaman baru tetapi rentan terhadap false positives karena adanya anomali yang bukanlah ancaman.

Penggunaan IDS/IPS mempunyai banyak keuntungan di dalam lingkungan jaringan modern. Salah satu keunggulan utama adalah kemampuan mereka untuk mendeteksi dan mencegah berbagai jenis serangan siber seperti *Distributed Denial of Service* (DDoS), serangan *brute force*, dan intrusi berbasis malware. Sebagai contoh, jika terjadi serangan DDoS yang berusaha melumpuhkan situs atau layanan web dengan cara membanjiri lalu lintas data, IPS dapat secara langsung memblokir sumber serangan tersebut untuk menghentikan gangguan. Ini adalah contoh nyata bagaimana IDS/IPS bisa mengamankan infrastruktur digital dari ancaman yang sangat destruktif.

Selain itu, IDS/IPS juga dapat membantu dalam pemenuhan regulasi keamanan dan kepatuhan terhadap standar industri. Dalam suatu organisasi yang harus mematuhi regulasi tertentu seperti *Payment Card Industry Data Security Standard* (PCI DSS) atau *Health Insurance Portability and Accountability Act* (HIPAA), penerapan IDS/IPS yang tepat dapat membantu mereka untuk tetap berada dalam rel kepatuhan dengan cara mendokumentasikan insiden keamanan dan menyiapkan audit log yang diperlukan sebagai bagian dari proses audit regulasi.

Semakin berkembangnya teknologi, solusi IDS/IPS juga terus berkembang untuk menghadapi ancaman yang semakin kompleks. Saat ini, banyak sistem IDS/IPS menawarkan integrasi dengan teknologi kecerdasan buatan dan machine learning, yang memungkinkan mereka untuk mendeteksi ancaman dengan lebih akurat dan cepat. Dengan kemajuan ini, IDS/IPS dapat secara otomatis mengenali pola ancaman baru dan menyesuaikan respons tanpa intervensi manusia, meningkatkan efisiensi operasional sambil mengurangi biaya tenaga kerja.

Untuk lebih menggambarkan betapa pentingnya IDS/IPS, mari kita lihat beberapa contoh nyata dalam kehidupan sehari-hari. Pertimbangkan sebuah perusahaan besar yang bergerak di bidang perbankan. Sistem

jaringan perbankan adalah target utama bagi para penjahat siber yang ingin mencuri informasi pribadi dan finansial. Dengan menggunakan IDS/IPS, bank dapat mengidentifikasi dan mencegah aktivitas mencurigakan seperti akses tidak sah dari lokasi geografis yang tidak diharapkan, usaha untuk memasukkan kata sandi secara berulang kali, atau pencobaan penipuan transfer dana. Sistem tersebut akan memberikan peringatan kepada tim keamanan yang memungkinkan mereka untuk mengambil tindakan proaktif, melindungi data pelanggan mereka sekaligus menjaga reputasi perusahaan.

Contoh lainnya adalah pada sektor kesehatan, khususnya rumah sakit yang mengelola informasi sensitif pasien, termasuk catatan kesehatan elektronik. Dalam skenario ini, IDS/IPS dapat digunakan untuk memastikan hanya pihak yang berwenang saja yang memiliki akses ke data tersebut. Sistem ini dapat memantau aktivitas yang tidak sesuai atau upaya akses tidak sah, dan mengambil langkah pencegahan guna menjaga privasi dan keamanan informasi pasien.

Kemudian, pada skenario lain yang melibatkan perusahaan teknologi informasi dengan infrastruktur cloud yang kompleks dan tersebar luas, mereka menghadapi tantangan keamanan yang unik. Dengan menggunakan IDS/IPS yang dioperasikan di berbagai titik dalam jaringan, seperti di edge *network* atau *cloud gateway*, mereka dapat mencegah ancaman dari luar yang mencoba mengeksploitasi celah keamanan berupa data breach. Ini menunjukkan fleksibilitas IDS/IPS dalam menyesuaikan dengan berbagai arsitektur jaringan dan kebutuhan bisnis yang berbeda.

Namun, sebagaimana setiap teknologi keamanan, IDS/IPS memiliki beberapa tantangan yang harus diatasi. Salah satunya adalah tingginya potensi false positives dan false negatives yang dihasilkan oleh sistem deteksi anomali. Jika terlalu banyak false positives yang dihasilkan, maka sumber daya jaringan bisa terkuras untuk menangani peringatan palsu yang tidak berbahaya. Sebaliknya, jika terlalu banyak false negatives, maka ancaman aktual bisa terlewatkan, membuka celah untuk eksploitasi oleh penyerang. Oleh karena itu, konfigurasi dan pengelolaan yang tepat terhadap parameter IDS/IPS sangat krusial untuk mengoptimalkan efektivitasnya.

Selain itu, kompatibilitas IDS/IPS dengan sistem yang ada juga bisa menjadi kendala, terutama dalam jaringan yang menggunakan berbagai teknologi dan protokol yang berbeda. Penerapan IDS/IPS harus dilakukan dengan mempertimbangkan interoperabilitas antara sistem guna menghindari konflik dan menurunkan kinerja jaringan secara keseluruhan.

Dalam diskusi mengenai peran IDS/IPS dalam keamanan jaringan, penting untuk dicatat bahwa sistem ini bukanlah solusi kesatuan untuk semua jenis serangan, tetapi bagian integral dari strategi keamanan jaringan yang lebih luas. Agar IDS/IPS dapat berfungsi optimal, mereka harus dikombinasikan dengan teknologi dan prosedur lainnya seperti firewall, enkripsi data, manajemen akses, dan pelatihan kesadaran keamanan untuk karyawan. Demikian pula, evaluasi dan pembaruan terus-menerus dari konfigurasi IDS/IPS berdasarkan ancaman terbaru dan kebutuhan bisnis juga diperlukan. Dengan pendekatan yang terintegrasi dan holistik, IDS/IPS dapat melindungi integritas, kerahasiaan, dan ketersediaan data dalam jaringan, suatu hal yang mendasar dalam menjaga keberlanjutan operasional di era digital saat ini.

3.1.3 Virtual Private Networks (VPN)



Virtual Private Networks (VPN) telah menjadi alat yang sangat penting dalam dunia keamanan siber, terutama dengan meningkatnya ketergantungan kita pada internet untuk mendukung aktivitas sehari-hari. Tapi apa sebenarnya VPN itu, dan bagaimana itu bekerja dalam membantu kita menjaga privasi dan keamanan data kita saat online? Untuk memahami VPN, kita harus membayangkannya sebagai terowongan aman yang menghubungkan perangkat kita ke internet. Terowongan ini secara efektif menyembunyikan data yang keluar dan masuk dari perangkat kita dan mengenkripsinya sehingga pihak ketiga yang tidak berwenang tidak dapat mengaksesnya. Ini adalah cara yang sangat efektif untuk melindungi informasi pribadi dan profesional kita dari penyadapan atau penyalahgunaan yang mungkin terjadi di jaringan internet publik maupun privat.

Pada dasarnya, VPN memungkinkan penggunanya untuk mengakses internet seolah-olah mereka terhubung dari wilayah geografis yang berbeda, dan ini merupakan salah satu keunggulan penting dari penggunaan VPN. Dengan menyembunyikan alamat IP asli kita dan menggantinya dengan alamat IP dari server VPN, kita dapat secara efektif menyamarkan lokasi kita.

Ini menawarkan manfaat tambahan dalam hal keamanan dan juga memungkinkan pembukaan akses ke konten yang mungkin dibatasi secara geografis. Misalnya, platform streaming tertentu hanya menayangkan kontennya di negara tertentu, tetapi dengan bantuan VPN, pengguna dari belahan dunia manapun dapat 'memasuki' negara tersebut secara virtual dan menikmati kontennya.

Contoh penerapan VPN dalam kehidupan sehari-hari dapat terlihat dalam kegiatan bisnis. Banyak perusahaan menerapkan VPN untuk memastikan bahwa komunikasi dan pertukaran data mereka tetap aman ketika karyawan mereka bekerja dari jarak jauh. Dengan memanfaatkan jaringan pribadi virtual ini, karyawan dapat mengakses sistem dan data perusahaan tanpa khawatir tentang keamanan, karena VPN mengenkripsi semua data sehingga meminimalkan risiko peretasan. Ini tentu saja sangat relevan di saat pandemi COVID-19, ketika lebih banyak orang yang bekerja dari rumah dan membutuhkan akses yang aman ke server perusahaan.

Selain dalam dunia bisnis, para individu sehari-hari juga telah menemukan berbagai manfaat dari menggunakan VPN. Misalnya, orang-orang yang sering menggunakan Wi-Fi publik di kafe, bandara, atau hotel dapat melindungi data pribadi mereka dari ancaman hacking yang sering menjadi sasaran ketika terhubung ke jaringan yang tidak aman. Tanpa perlindungan VPN, seseorang dengan keterampilan teknis yang tidak terlalu tinggi pun dapat melakukan serangan man-in-the-middle yang memungkinkan mereka mencegat komunikasi kita. Namun, VPN membuat hal ini jauh lebih sulit untuk dilakukan karena data yang dikirimkan melalui terowongan VPN dienkripsi sehingga tidak dapat dibaca oleh pihak ketiga.

Selain aspek keamanan, VPN juga berfungsi dalam melindungi privasi online kita. Di era di mana pengumpulan data dan pelacakan aktivitas online menjadi hal biasa, VPN menjadi alat yang sangat penting. Penyedia layanan internet (ISP) dan banyak situs web sering kali melacak aktivitas online kita untuk berbagai tujuan, seperti iklan yang ditargetkan. Dengan menggunakan VPN, kita dapat menyembunyikan aktivitas penelusuran kita dari ISP dan situs web tersebut, memberikan tingkat anonimitas yang lebih tinggi saat kita berselancar di internet.

Meski demikian, sangat penting untuk mempertimbangkan bahwa tidak semua VPN diciptakan sama. Ada berbagai macam penyedia layanan VPN yang menawarkan fitur berbeda dan tingkat keamanan yang berbeda pula. Beberapa VPN gratis mungkin membatasi jumlah data yang dapat kita gunakan atau kecepatannya, dan dalam beberapa kasus, mereka bahkan

mungkin mencatat dan menjual data pengguna itu sendiri. Oleh karena itu, memilih penyedia VPN yang terpercaya dengan kebijakan privasi yang jelas dan ketat adalah salah satu faktor terpenting yang harus diperhatikan jika kita benar-benar ingin mengamankan perjalanan kita di dunia maya.

Penting juga untuk menyadari batasan dari VPN. Meskipun sangat efektif dalam melindungi data dari pihak ketiga dan menyembunyikan alamat IP, VPN tidak dapat melindungi perangkat kita dari serangan malware atau phishing. Oleh karena itu, VPN harus digunakan bersama langkah-langkah keamanan lainnya, seperti antivirus dan praktik keamanan internet yang berhati-hati, untuk memastikan keamanan perangkat secara keseluruhan.

Menggunakan VPN untuk keperluan ekspatriat atau bagi mereka yang berada di negara-negara dengan kebijakan penyensoran internet yang ketat juga menyoroti fungsi lain dari VPN sebagai alat bypass. Di beberapa negara, akses ke platform media sosial tertentu atau situs berita dibatasi oleh pemerintah setempat. Dengan VPN, pengguna dapat mengakses internet seolah-olah mereka berada di negara lain yang tidak memiliki batasan tersebut. Namun, pengguna harus tetap waspada terhadap legalitas penggunaan VPN di negara tertentu, karena penggunaan VPN sepenuhnya dibatasi atau ilegal di beberapa wilayah.

Bahkan para gamer dapat merasakan manfaat menggunakan VPN. Dengan mengatasi latensi dan memungkinkan gamer terhubung ke server game di wilayah lain, VPN dapat membantu mengurangi waktu ping dan meningkatkan pengalaman bermain. Ini sangat penting dalam permainan online kompetitif di mana setiap milidetik penting. Selain itu, dengan menggunakan VPN, gamer dapat menghindari segala bentuk pembatasan bermain online yang mungkin diterapkan oleh provider internet mereka. Sementara itu, dalam konstelasi bisnis, VPN memungkinkan kolaborasi internasional dengan cara yang lebih aman dan lancar. Tim yang tersebar di berbagai belahan dunia dapat mengakses jaringan perusahaan dengan aman dengan mengandalkan VPN, memastikan bahwa data sensitif perusahaan tetap dilindungi dari potensi peretasan saat melewati berbagai titik distribusi data.

Banyak institusi pendidikan juga telah mengeksplorasi penggunaan VPN untuk mendukung pembelajaran jarak jauh dengan aman. Ini membantu siswa mengakses materi akademik dan berkomunikasi dengan dosen mereka tanpa merasa khawatir dengan keamanan data yang mereka kirim dan terima. Dengan meningkatnya ketergantungan pada pembelajaran online,

kemampuan untuk melakukannya dengan aman menjadi lebih relevan dari sebelumnya.

VPN adalah alat yang sangat berharga dalam melindungi data pribadi dan menjaga privasi online kita, namun penggunaannya harus selalu dilakukan dengan pemahaman dan kesadaran akan batasannya. Meskipun VPN adalah alat yang kuat untuk keamanan dan privasi, mereka hanyalah salah satu bagian dari gambaran yang lebih besar tentang keamanan siber. Menggabungkan penggunaan VPN dengan praktik keamanan terbaik lainnya adalah langkah cerdas untuk membangun kehadiran digital yang kuat dan terlindungi. Dan penting untuk diingat bahwa teknologi terus berkembang, sama seperti ancaman terhadap keamanan digital kita; oleh karena itu, kita harus terus mengikuti kemajuan terbaru dalam teknologi dan strategi keamanan untuk tetap selangkah lebih maju dari para penjahat siber.

3.1.4 Secure Shell (SSH)

Pada era digital yang terus berkembang pesat, pengaman data dan informasi telah menjadi perhatian utama bagi para profesional keamanan siber dan pebisnis di seluruh dunia. Integritas, kerahasiaan, dan ketersediaan data adalah pilar-pilar utama yang harus dijaga dalam setiap sistem jaringan. Salah satu alat terpenting dalam menjaga komunikasi dalam jaringan, khususnya dalam hal akses jarak jauh, adalah Secure Shell atau lebih dikenal dengan akronim SSH.

Secure Shell (SSH) adalah protokol kriptografi yang dirancang untuk menggantikan protokol telnet dan shell non-secure lainnya, seperti rlogin, rsh, dan rexec. Selama bertahun-tahun, protokol tersebut telah menjadi standar de facto untuk akses jarak jauh yang aman ke mesin komputasi. SSH dirancang dengan fokus pada keamanan, memberikan kemampuan untuk melakukan komunikasi aman antara dua perangkat dalam jaringan yang tidak dapat dipercaya, sekaligus memastikan kerahasiaan dan integritas data yang dipertukarkan.

Komunikasi yang terjadi melalui SSH menggunakan enkripsi untuk menjaga kerahasiaan data saat sedang ditransfer. SSH menjaga komunikasi point-to-point yang terenskripsi, menghindari kemungkinan serangan penyusupan seperti eavesdropping dan man-in-the-middle. Protokol SSH bekerja pada lapisan aplikasi, menggunakan port TCP nomor 22 untuk menginisiasi sambungan jaringan dan memungkinkan enkripsi pada

berbagai algoritma seperti AES (Advanced Encryption Standard), RSA (Rivest-Shamir-Adleman), dan DSA (Digital Signature Algorithm).

Sistem kerja SSH diawali dengan inisiasi handshake yang membangun sesi komunikasi antara klien dan server. Setelah terhubung, sesi SSH akan mem-boot shell terminal yang aman pada server tujuan, memungkinkan pengguna terhubung untuk mengendalikan dan mengelola server jarak jauh seolah-olah mereka memiliki akses fisik ke perangkat tersebut. Ini termasuk kemampuan untuk mengeksekusi perintah, mengelola berkas, dan bahkan memulai aplikasi tanpa harus hadir di lokasi perangkat secara fisik.

Salah satu keunggulan dari SSH adalah autentikasinya yang aman. SSH mendukung berbagai metode autentikasi yang memungkinkan pengguna untuk diverifikasi dengan otoritas yang diperlukan. Metode autentikasi SSH yang umum digunakan adalah autentikasi berbasis kata sandi dan kunci publik. Pada autentikasi berbasis kata sandi, server akan meminta pengguna untuk memasukkan kata sandi yang sesuai sebelum akses diizinkan. Namun, autentikasi berbasis kunci publik adalah implementasi yang lebih aman, karena melibatkan penggunaan pasangan kunci kriptografis, yaitu kunci publik dan kunci privat. Jika pengguna yang sah memiliki akses ke kunci pribadi yang cocok dengan pasangan kunci publik yang telah disimpan di server, maka akses akan diizinkan. Metode ini menghindari penyimpanan kata sandi yang rentan dan menawarkan keamanan tambahan dengan perlindungan dari penyerangan brute force.

Pemanfaatan SSH tidak terbatas pada akses jarak jauh ke server; protokol ini juga digunakan dalam berbagai skenario sehari-hari yang mungkin tidak disadari banyak orang. Salah satu contoh paling umum adalah dalam administrasi sistem - seorang admin IT mungkin menggunakan SSH untuk mengelola server web atau server basis data yang terletak di lokasi yang berbeda. Dengan SSH, mereka dapat melakukan tugas-tugas administratif seperti menginstal perangkat lunak, memulai kembali layanan, atau memantau performa sistem tanpa harus hadir di depan perangkat fisik tersebut.

Di luar lingkungan profesional, SSH juga sering digunakan untuk keperluan pribadi. Sebagai contoh, pengguna komputer yang ingin mentransfer file secara aman antara laptop dan server penyimpanan pribadi mereka dapat menggunakan SCP (Secure Copy Protocol) atau SFTP (Secure File Transfer Protocol), yang keduanya didasarkan pada protokol SSH. Dengan

ini, file dapat dikirim dan diterima dengan aman, melindungi dari kemungkinan pencurian data sensitif selama proses transfer.

Kehadiran SSH juga terasa dalam pengaturan jaringan rumah dan perangkat IoT (Internet of Things). Banyak router modern dan perangkat IoT seperti raspberry pis datang dengan dukungan SSH bawaan, yang memungkinkan pengguna untuk melakukan konfigurasi dan pemeliharaan perangkat dari jarak jauh melalui terminal SSH. Ini termasuk pembaruan firmware, pengaturan parameter jaringan, atau bahkan menjalankan skrip otomatisasi untuk peningkatan fungsionalitas.

Pendekatan SSH yang terenkripsikan mungkin menawarkan ketenangan pikiran, tetapi pengguna tidak boleh merasa terlalu puas. Sama seperti alat keamanan lainnya, SSH juga perlu diimplementasikan dengan cara yang benar untuk mencapai tingkat keamanan yang diharapkan. Penting bagi pengguna untuk secara rutin memperbarui perangkat lunak SSH mereka guna melindungi terhadap kerentanan baru yang mungkin dieksploitasi oleh pihak jahat. Konfigurasi yang tidak aman dapat menjadi celah yang menimbulkan risiko keamanan serius. Sebagai contoh, penyerang mungkin mencoba teknik brute-force untuk menebak kredensial masuk, atau memanfaatkan algoritma enkripsi kuno yang lebih mudah untuk dibobol.

Oleh karena itu, best practice penggunaan SSH mencakup beberapa pendekatan, seperti menonaktifkan login berbasis kata sandi jika memungkinkan, menggunakan hanya versi protokol terbaru dari OpenSSH atau varian lain yang terpercaya, dan memperkokoh kebijakan jaringan dengan menggunakan firewall untuk membatasi akses hanya dari IP yang diketahui. Penggunaan kunci SSH yang panjang dan kompleks, disertai dengan passphrase tambahan untuk melindungi kunci privat, dianggap sebagai langkah terbaik untuk menjaga akses yang aman. Selain itu, log serta review reguler dari aktivitas koneksi dalam termin SSH dapat memberikan wawasan berharga untuk mendeteksi dan merespon potensi ancaman yang mungkin muncul.

Tidak dapat dipungkiri bahwa teknologi seperti SSH berperan besar dalam lanskap keamanan jaringan modern. Dengan memberikan lapisan pengaman yang kuat terhadap akses jarak jauh dan transfer data, SSH memastikan bahwa informasi sensitif tetap dilindungi dari ancaman siber. Pengguna di seluruh dunia, dari administrator sistem, profesional keamanan siber, hingga pengguna kasual sehari-hari, bergantung pada SSH untuk menjaga jaringan dan perangkat pada tingkat keamanan tertinggi. Sementara ancaman siber terus berkembang seiring dengan kemajuan teknologi, alat

komunikasi yang aman seperti SSH hadir sebagai benteng penting dalam memantau dan menjaga keamanan dalam dunia digital yang penuh tantangan ini. Tanpa alat semacam itu, mengamankan komunikasi dan transaksi jarak jauh di era digital saat ini akan menjadi tantangan besar yang hampir mustahil untuk diselesaikan.

3.1.5 Protokol Keamanan Jaringan (TLS/SSL, IPsec)



Dalam era digital yang semakin terhubung seperti saat ini, keamanan jaringan menjadi salah satu isu krusial yang harus diatasi dengan tepat. Dua protokol keamanan yang sering kali menjadi pilar utama dalam menjamin keamanan komunikasi jaringan adalah *Transport Layer Security* (TLS) dan *Internet Protocol Security* (IPsec). Protokol ini dirancang untuk melindungi data yang dikirimkan melalui jaringan internet, memastikan kerahasiaan, integritas, dan keaslian data. Dalam pembahasan ini, kita akan menelaah masing-masing protokol, melihat bagaimana mereka berfungsi, serta contohnya dalam kehidupan sehari-hari.

TLS/SSL: Menjaga Keamanan Data Dalam Transit

Transport Layer Security (TLS) dan pendahulunya, *Secure Sockets Layer* (SSL), adalah protokol kriptografi yang dirancang untuk memberikan keamanan komunikasi melalui jaringan komputer. TLS dan SSL sangat penting dalam memastikan bahwa data yang dikirimkan antara *server* dan klien tidak dapat dibaca oleh pihak yang tidak berwenang. Fungsi utama protokol ini adalah untuk mengenkripsi hubungan dan memastikan identitas dari kedua pihak yang terlibat dalam komunikasi.

TLS dan SSL bekerja dengan menggunakan cryptography asimetris pada awalnya untuk menyetujui kunci sesi simetris. Hal ini berarti, pada tahap awal komunikasi, protokol ini menggunakan kriptografi asimetris (seperti RSA) untuk pertukaran kunci, memastikan bahwa kedua pihak dapat membuat kesepakatan tentang sebuah kunci simetris secara rahasia. Setelah

Kunci simetris disepakati, kunci tersebut digunakan untuk mengenkripsi data sessi, karena enkripsi simetris lebih efisien dalam performa dan kecepatan dibandingkan enkripsi asimetris.

Aplikasi TLS dan SSL sangat luas dan bervariasi. Penerapan yang paling dikenal adalah pada keamanan situs web dengan HTTPS. Ketika pengguna internet mengakses situs web dengan HTTPS, TLS/SSL bekerja dengan menyandikan data antara peramban pengguna dan server web, sehingga mencegah penyadapan atau modifikasi data oleh penyerang. Misalnya, ketika Anda memasukkan informasi kartu kredit di situs belanja online terpercaya, TLS memastikan informasi tersebut terlindungi saat ditransmisikan ke server penyedia layanan.

Contoh penggunaan lain dari TLS adalah pada aplikasi email yang aman, di mana protokol ini melindungi transmisi email dari server ke klien. Dengan cara ini, bahkan jika email tersebut dicegat selama perjalanan, isinya tetap tidak dapat dibaca oleh pihak yang tidak berwenang. TLS juga banyak digunakan dalam aplikasi pesan instan dan VoIP untuk menjaga keamanan percakapan audio dan video, memastikan bahwa tidak ada pihak ketiga yang bisa menguping komunikasi tersebut.

IPsec: Melindungi Komunikasi IP Address

Sementara TLS fokus pada lapisan transport, Internet Protocol Security (IPsec) beroperasi pada lapisan jaringan, menawarkan keamanan end-to-end yang lebih mendalam. IPsec adalah protokol yang digunakan untuk melindungi dan mengotentikasi paket data IP, menjaga kerahasiaan dan integritas data yang dipertukarkan antara satu jaringan dengan jaringan lainnya. IPsec sangat penting dalam menciptakan jaringan pribadi virtual (*Virtual Private Networks*, VPNs), memungkinkan pengguna untuk mengakses jaringan internal dari lokasi jarak jauh dengan cara yang aman.

IPsec memiliki dua mode utama operasi: Transport Mode dan Tunnel Mode. Dalam Transport Mode, IPsec hanya mengenkripsi payload dari paket IP, meninggalkan header IP asli tidak tersentuh. Sebaliknya, dalam Tunnel Mode, seluruh paket IP dienkripsi dan dibungkus dalam paket IP baru, lebih cocok untuk pengaturan VPN di mana seluruh komunikasi jaringan perlu disembunyikan.

Salah satu contoh nyata dari penggunaan IPsec adalah dalam koneksi VPN perusahaan. Banyak perusahaan yang menggunakan VPN IPsec untuk memungkinkan karyawan mengakses sumber daya jaringan internal mereka

dari luar kantor, misalnya dari rumah atau saat bepergian. Dengan demikian, meskipun komunikasi dilakukan melalui jaringan publik seperti internet, data yang dikirimkan tetap aman dari ancaman pengintaian atau serangan.

IPsec juga diterapkan dalam jaringan perangkat pintar, di mana protokol ini memastikan bahwa konektivitas antara perangkat IoT dan server serta kontrol pusat aman dari manipulasi pihak luar. Sebagai ilustrasi, pertimbangkan skenario di mana sistem keamanan rumah pintar dikendalikan dari ponsel cerdas penggunanya. Dengan IPsec, komunikasi data antara ponsel dan sistem rumah pintar tetap aman, mencegah setiap usaha pengambilalihan oleh pihak ketiga.

Baik TLS/SSL maupun IPsec memainkan peran kunci dalam memastikan keamanan komunikasi data dalam jaringan. Dengan mengimplementasikan protokol ini, organisasi-perusahaan dan individu dapat menjaga kerahasiaan dan integritas data mereka, serta memastikan bahwa identitas pihak-pihak yang berkomunikasi dapat diverifikasi dengan benar.

Meski keduanya menghadirkan solusi keamanan yang kuat, penting bagi para praktisi keamanan untuk memahami perbedaan mendasar antara keduanya agar dapat memilih protokol yang paling tepat sesuai kebutuhan spesifik mereka. TLS/SSL lebih cocok untuk aplikasi di lapisan aplikasi yang membutuhkan enkripsi langsung antara klien dan server, seperti web browsing aman, email, dan layanan pesan instant. Sementara itu, IPsec lebih tepat diterapkan pada skenario jaringan dimana keamanan end-to-end pada tingkat jaringan diperlukan, seperti dalam pembentukan VPN.

Tantangan dan Evolving Protokol Keamanan

Namun demikian, seperti semua teknologi, TLS/SSL dan IPsec menghadapi tantangan tersendiri. Dalam beberapa kasus, kelemahan dalam implementasi atau algoritma enkripsi dapat dieksploitasi oleh penyerang untuk memata-matai atau memanipulasi komunikasi. Spesifik untuk SSL, versi yang lebih lama seperti SSL 3.0 telah diketahui rentan terhadap serangan tertentu seperti POODLE (*Padding Oracle On Downgraded Legacy Encryption*). Oleh karena itu, standar praktik terbaik saat ini adalah menggunakan TLS versi terbaru, yang mengatasi banyak kerentanan yang ada pada versi sebelumnya.

Selain itu, meskipun IPsec memberikan tingkat keamanan yang tinggi, konfigurasinya dapat menjadi kompleks, terutama dalam jaringan besar yang

melibatkan banyak perangkat dan pengguna. Kesalahan konfigurasi dapat menciptakan celah keamanan atau mengurangi efektivitas protokol tersebut secara keseluruhan. Oleh karena itu, pemahaman mendalam serta pengelolaan yang ketat terhadap pengaturan IPsec sangat penting untuk memastikan keamanannya.

Menghadapi tantangan ini, baik protokol TLS/SSL maupun IPsec terus berevolusi untuk beradaptasi dengan ancaman baru dan persyaratan keamanan yang semakin ketat. Komunitas keamanan informasi terus mengembangkan pembaruan dan perbaikan untuk memastikan bahwa protokol-protokol ini tetap relevan dan efektif dalam melindungi komunikasi digital.

Kesadaran dan pemahaman yang baik mengenai cara kerja TLS/SSL dan IPsec, serta akurasi dalam penerapannya, merupakan kunci dalam membangun sistem keamanan jaringan yang tangguh. Dengan menggunakan protokol-protokol keamanan yang tepat, organisasi dan individu dapat dengan lebih percaya diri menjalankan operasional digitalnya, mengetahui bahwa komunikasi data mereka terlindung dari berbagai ancaman dunia maya.

3.2 Best Practices Keamanan Jaringan



Pada era di mana inovasi teknologi terus berkembang pesat, keamanan jaringan menjadi aspek yang sangat penting dalam struktur keamanan siber. Memastikan bahwa jaringan tetap aman dan terlindungi dari berbagai ancaman siber adalah tantangan yang memerlukan pendekatan strategis dan implementasi praktik terbaik yang komprehensif. Di dunia yang semakin terhubung ini, jaringan menjadi tulang punggung dari semua komunikasi dan pertukaran data. Oleh karena itu, memahami dan menerapkan best practices atau praktik terbaik dalam keamanan jaringan adalah langkah esensial bagi setiap organisasi yang ingin tetap unggul dalam pengelolaan risiko sibernya.

Salah satu praktik terbaik yang tidak bisa diabaikan adalah penggunaan sistem keamanan berlapis atau yang dikenal dengan istilah multilayered security. Konsep ini berakar dari prinsip pertahanan berlapis yang bertujuan untuk mencegah ancaman melalui serangkaian lapisan pertahanan yang saling melengkapi. Ibarat benteng dengan beberapa lapis dinding, penyerang harus melewati tiap lapisan sebelum mencapai pusat kendali atau data sensitif. Dengan menerapkan lapisan beragam, seperti firewall, sistem deteksi dan pencegahan intrusi (IDS/IPS), serta enkripsi data, organisasi dapat menciptakan lingkungan yang lebih sulit ditembus oleh ancaman siber.

Firewall adalah salah satu komponen utama dalam multilayered security yang berfungsi sebagai penjaga pintu gerbang jaringan. Perangkat ini bertindak sebagai barikade pertama melawan akses yang tidak sah, memonitor lalu lintas jaringan yang masuk dan keluar berdasarkan aturan keamanan yang telah ditentukan. Firewall modern, dikenal sebagai next-generation firewall (NGFW), bahkan mampu melakukan inspeksi paket mendalam dan menyediakan perlindungan tambahan seperti pemfilteran malware dan pencocokan tanda tangan serangan. Namun, penggunaan firewall saja tidak cukup. Firewall harus dikonfigurasi dengan benar agar efektif, dan sesekali harus dievaluasi ulang untuk memastikan ketahanannya terhadap ancaman baru.

Selain firewall, penerapan sistem deteksi dan pencegahan intrusi (IDS/IPS) juga merupakan hal penting lainnya. IDS/IPS bekerja dengan cara memantau aktivitas jaringan untuk mendeteksi perilaku yang mencurigakan atau tidak biasa yang bisa menandai potensi serangan. IDS akan memberikan peringatan ketika ancaman terdeteksi, sementara IPS dapat mengambil tindakan otomatis, seperti memblokir serangan tersebut. Menggabungkan keduanya memungkinkan organisasi untuk mendeteksi dan merespons ancaman dengan cepat, sehingga meminimalkan potensi kerusakan. Dalam dunia siber yang berubah dengan cepat, respons reaktif saja tidak cukup; pendekatan proaktif diperlukan untuk menjaga jaringan tetap aman.

Enkripsi data adalah praktik berikutnya yang tidak boleh diabaikan dalam rangka menjaga kerahasiaan informasi yang dikirimkan melalui jaringan. Dengan mengenkripsi data, informasi sensitif dapat diubah ke dalam bentuk yang hanya bisa dibaca oleh pihak yang memiliki kunci enkripsi yang sesuai. Hal ini memastikan bahwa meskipun data bisa diintersepsi oleh pihak yang tidak berwenang, mereka tidak akan dapat memahami isinya tanpa kunci tersebut. Manfaat enkripsi tidak hanya terbatas pada data yang sedang

transit, tetapi juga mencakup penyimpanan data, di mana data sensitif yang tidak sedang diakses tetap dilindungi dari ancaman.

Jaringan yang aman juga memerlukan autentikasi pengguna yang kuat. Praktik terbaik dalam autentikasi mencakup penggunaan password yang kompleks dan unik, multi-factor authentication (MFA), dan pemantauan akses secara terus-menerus. Password harus selalu berada pada standar tinggi dengan menggunakan kombinasi huruf, angka, dan simbol, serta diubah secara berkala. Namun, sering kali password saja tidak cukup untuk memberikan keamanan tingkat tinggi. Implementasi MFA menghadirkan lapisan tambahan dengan memerlukan validasi identitas lebih lanjut, seperti kode yang dikirim ke perangkat pengguna atau sidik jari biometrik, sebelum akses diberikan.

Selanjutnya, penting untuk memiliki kebijakan perangkat dan patching software yang ketat. Perangkat tanpa patch terbaru cenderung lebih rentan terhadap eksploitasi oleh ancaman siber yang sudah diketahui. Oleh karena itu, manajemen patch yang efektif dan rutin harus dijadikan prioritas dalam agenda keamanan jaringan. Dalam lingkungan IT yang dinamis, memastikan bahwa semua perangkat dan aplikasi menjalankan versi terbaru adalah salah satu pertahanan paling efektif untuk mengurangi risiko eksploitasi keamanan.

Sebagai bagian dari pengawasan dan manajemen jaringan yang baik, log monitoring harus diterapkan guna memastikan bahwa setiap aktivitas jaringan dicatat dan dianalisis. Dengan melakukan pemantauan log secara berkelanjutan, tim keamanan dapat segera mengidentifikasi pola yang tidak biasa dan mencurigakan yang dapat mengindikasikan ancaman. Log monitoring juga memberikan wawasan tentang kinerja jaringan, membantu tim keamanan dalam proses pengambilan keputusan respons yang lebih tepat waktu dan akurat.

Praktik terbaik lainnya adalah mendidik dan mengedukasi tenaga kerja tentang keamanan siber. Teknologi dan alat sebaik apa pun bisa dengan mudah tak berguna jika tidak didukung oleh sumber daya manusia yang teredukasi. Memberikan pelatihan rutin mengenai ancaman terbaru, phishing, dan praktik keamanan lainnya kepada karyawan adalah investasi berharga yang bisa menambah lapisan pertahanan jaringan. Dengan meningkatkan kesadaran keamanan di seluruh organisasi, risiko kebocoran informasi akibat kesalahan manusia dapat diminimalisir secara signifikan.

Keselamatan jaringan tidak hanya terbatas pada tindakan teknis. Aspek manajemen, seperti pengelolaan risiko dan pengembangan kebijakan

keamanan yang jelas, juga memainkan peran signifikan. Manajemen risiko memungkinkan organisasi untuk mengidentifikasi potensi ancaman terhadap jaringan mereka dan mengambil langkah-langkah yang perlu untuk mengelola dan mengurangi dampak dari ancaman tersebut. Pengembangan kebijakan keamanan jaringan yang komprehensif, yang mencakup prosedur mitigasi, tanggapan darurat, dan pelatihan staf, lebih lanjut akan memastikan bahwa organisasi memiliki pendekatan yang terstruktur dan seragam dalam menghadapi tantangan keamanan siber.

Memantau jaringan secara terus-menerus juga menjadi salah satu praktik terbaik yang tidak dapat diabaikan. Dengan menggunakan solusi pemantauan jaringan waktu nyata, organisasi dapat mendeteksi dan merespons lebih cepat terhadap anomali yang dapat menjadi indikasi pelanggaran keamanan. Alat pemantauan modern memungkinkan analisis yang lebih mendalam, seperti mengidentifikasi sumber trafik yang tidak biasa, yang dapat membantu dalam mitigasi serangan lebih lanjut. Dengan demikian, proses pemantauan membantu tidak hanya dalam mendeteksi dan merespons ancaman, namun juga dalam menjaga dan meningkatkan performa jaringan secara keseluruhan.

Membentuk tim respons terhadap insiden kejahatan siber bisa menjadi langkah penting dalam meningkatkan kesiapsiagaan jaringan terhadap ancaman. Tim ini bertanggung jawab untuk merumuskan strategi respons insiden, melakukan analisis atas setiap kejadian pelanggaran, dan merevisi kebijakan dan prosedur keamanan berdasarkan pelajaran yang didapat dari setiap insiden. Tim respons insiden juga berfungsi sebagai jembatan untuk koordinasi dengan entitas eksternal, seperti penegak hukum dan layanan keamanan siber lainnya, saat diperlukan eskalasi untuk penanganan serangan yang lebih kompleks.

Terakhir, tetapi tak kalah penting, adalah memastikan pelibatan seluruh tingkat manajemen dalam upaya menjaga keamanan jaringan. Ketika manajemen terlibat aktif dalam kebijakan dan prosedur keamanan, upaya keamanan menjadi bagian tak terpisahkan dari budaya perusahaan. Kepemimpinan yang kuat dalam bidang keamanan siber membantu menyelaraskan tujuan organisasi dengan inisiatif keamanan, sehingga memastikan bahwa seluruh tim, dari eksekutif hingga staf operasional, memiliki pemahaman yang sama tentang pentingnya menjaga keamanan jaringan.

Best practices keamanan jaringan merupakan pendekatan holistik yang memadukan langkah-langkah teknis, kebijakan pengelolaan, serta

edukasi pengguna untuk menciptakan ekosistem yang lebih aman. Dalam menghadapi ancaman yang semakin canggih, upaya berkelanjutan untuk memantau, melaporkan, dan memperbarui sistem keamanan adalah kunci keberhasilan dalam menjaga integritas dan kerahasiaan jaringan. Organisasi yang berhasil menerapkan praktik-praktik ini bukan hanya melindungi aset dan data mereka tetapi juga membangun reputasi yang tepercaya di mata pelanggan dan mitra mereka. Di tengah dinamika ancaman siber yang terus berkembang, kesiapan dan ketahanan dalam keamanan jaringan menjadi tonggak bagi kesuksesan di era digital saat ini.

3.2.1 Konfigurasi Jaringan yang Aman



Saat kita berbicara tentang keamanan jaringan di era digital, konfigurasi jaringan yang aman merupakan elemen mendasar yang tidak dapat diabaikan. Dalam upaya untuk membangun sistem siber yang tangguh, memastikan bahwa jaringan dikonfigurasi dengan benar merupakan langkah kritis yang melindungi aset digital dari ancaman eksternal dan internal. Terlepas dari skala organisasi, mulai dari usaha kecil hingga perusahaan besar, memahami dan menerapkan prinsip-prinsip konfigurasi jaringan yang aman adalah langkah awal dalam perjalanan menuju keamanan yang lebih besar.

Konfigurasi jaringan yang aman dimulai dengan langkah dasar: pemahaman menyeluruh tentang topologi jaringan. Memetakan jaringan, mengenali perangkat yang terhubung, dan memahami jalur data adalah bagian dari fondasi untuk segala upaya keamanan siber. Setelah peta jaringan ditetapkan, langkah berikut adalah mengevaluasi dan menetapkan izin akses untuk setiap perangkat dan pengguna. Ini membantu untuk mencegah akses tak terotorisasi dan memastikan bahwa setiap entitas memiliki hak akses sesuai dengan kebutuhannya, prinsip yang dikenal sebagai 'least privilege' atau hak minimum.

Salah satu aspek penting dari konfigurasi jaringan yang aman adalah manajemen kata sandi yang tepat. Semua perangkat jaringan harus

diamankan dengan kata sandi yang kuat dan unik, mengganti kata sandi default yang sering kali mudah ditebak atau diketahui publik. Selain itu, menerapkan kebijakan penggantian kata sandi secara berkala menambah lapisan keamanan tambahan. Layanan otentikasi dua faktor atau multi-faktor dapat mempertajam pertahanan ini dengan memastikan verifikasi ganda terhadap setiap usaha untuk mengakses jaringan.

Contoh nyata yang sangat relevan dalam kehidupan sehari-hari adalah penggunaan jaringan WiFi di rumah. Bagi banyak pengguna, modem/router yang diberikan oleh penyedia layanan internet sudah memiliki kata sandi default yang lemah atau diketahui publik. Mengganti kata sandi ini dengan yang lebih kompleks, serta mengamankan jaringan WiFi dengan protokol enkripsi WPA3; protokol keamanan terbaru untuk WiFi; adalah langkah kecil yang dapat meningkatkan keamanan secara signifikan. Pada skala yang lebih luas, perusahaan dapat menerapkan segmentasi jaringan guna memastikan bahwa data sensitif dipisahkan dan dikendalikan aksesnya dengan ketat. Dengan cara ini, apabila satu bagian dari jaringan tersebut terkompromi, dampaknya tidak menyebar ke seluruh infrastruktur jaringan.

Keamanan jaringan juga bergantung pada patching dan pembaruan sistem secara berkala. Setiap perangkat jaringan, termasuk router dan switch, memiliki perangkat lunak atau sistem operasi yang perlu diperbarui secara berkala untuk menutupi kerentanan yang mungkin dieksploitasi oleh penyerang. Penerapan kebijakan patching yang tegas memastikan bahwa perangkat selalu dalam kondisi yang paling aman. Hal ini mirip dengan update rutin pada smartphone yang sering kali mengatasi bug atau kerentanan keamanan.

Sebuah contoh konkret dapat ditemukan dalam sektor industri. Pabrik-pabrik yang mengandalkan jaringan yang saling terkoneksi untuk otomatisasi proses harus berhati-hati dalam mengelola pembaruan setiap perangkat yang berhubungan dengan produksi. Pengabaian satu pembaruan penting dapat membuka pintu bagi serangan siber yang dapat mengganggu aktivitas produksi.

Lebih jauh, meninjau dan memonitor log jaringan secara rutin adalah praktik yang sangat bernilai. Aktivitas jaringan yang tidak lazim dapat diidentifikasi lebih awal dengan pemantauan yang cermat, memberikan kesempatan untuk memitigasi ancaman sebelum mereka berkembang menjadi insiden lebih besar. Teknologi SIEM (Security Information and Event Management) dapat digerakkan dalam konteks ini untuk mengumpulkan dan

menganalisis informasi secara otomatis dari jaringan yang mendeteksi anomali dalam pola perilaku jaringan.

Konfigurasi firewall dan sistem deteksi intrusi (IDS) juga berperan penting dalam membentuk jaringan yang aman. Firewall bertindak sebagai garis pertahanan pertama yang mengontrol lalu lintas jaringan yang keluar masuk, sementara IDS dapat memberikan peringatan dini dari upaya akses jaringan yang mencurigakan atau berpotensi berbahaya. Di dunia nyata, ini seperti memiliki penjaga gerbang yang memutuskan orang mana yang boleh masuk ke dalam lingkungan pribadi kita berdasarkan kriteria yang sudah ditentukan sebelumnya.

Dalam praktik bisnis sehari-hari, seorang administrator jaringan yang terampil dapat mengatur firewall untuk mengizinkan hanya aplikasi dan layanan yang diakui serta memblokir semua yang tidak dikenal. Demikian pula, IDS dapat diatur untuk mempelajari pola lalu lintas normal dan memberi tahu administrator ketika ada pola yang menyimpang dari norma tersebut.

Training dan kesadaran pengguna juga merupakan komponen penting dari strategi konfigurasi jaringan yang aman. Sejarah menunjukkan bahwa banyak serangan berhasil akibat kesalahan manusia. Oleh sebab itu, program reguler untuk mendidik karyawan tentang praktik terbaik keamanan siber, termasuk pentingnya menjaga kerahasiaan kata sandi dan mengevaluasi keaslian email serta kontak yang mencurigakan, tidak boleh diabaikan. Ini adalah praktik di mana organisasi bisa menyiapkan simulasi email phishing untuk menguji dan meningkatkan kesiapsiagaan karyawan dalam menghadapi ancaman siber yang nyata.

Di sektor pendidikan, contohnya, sekolah dan universitas harus menyelenggarakan sesi pelatihan bagi fakultas dan mahasiswa agar selalu waspada terhadap berbagai skenario ancaman siber. Dengan kesadaran yang lebih tinggi, setiap individu dalam lembaga pendidikan dapat berkontribusi terhadap keamanan jaringan bersama.

Terakhir, penting untuk mengakui bahwa sementara strategi paling canggih mungkin berhasil hari ini, ancaman siber selalu berevolusi. Oleh karenanya, konfigurasi jaringan yang aman bukanlah tugas satu kali. Ini adalah proses yang memerlukan evaluasi berkala dan penyesuaian berkelanjutan. Mengadakan audit keamanan secara reguler adalah sarana yang ideal untuk mengidentifikasi kelemahan dalam jaringan dan mengatasi kelemahan tersebut sebelum dieksploitasi oleh aktor jahat.

Institusi keuangan, misalnya, yang sering menjadi target serangan siber, biasanya memiliki protokol audit yang ketat dan berkelanjutan untuk menjaga standar keamanan tertinggi. Dengan melakukan audit rutin, organisasi tidak hanya mematuhi peraturan kepatuhan tetapi juga memastikan bahwa langkah-langkah keamanan tetap sesuai dengan ancaman yang berkembang.

Dalam dunia yang semakin bergantung pada sistem online dan koneksi jaringan, pentingnya konfigurasi jaringan yang aman tidak dapat dilebih-lebihkan. Ini membentuk landasan untuk perlindungan terhadap pencurian data, peretasan jaringan, dan serangan siber. Dengan menerapkan prinsip-prinsip dasar namun efektif ini, individu dan organisasi dapat membangun perimeter digital yang kuat yang menjaga integritas, ketersediaan, dan kerahasiaan informasi berharga.

Secara sinmgkat dapat dikatakan bahwa untuk setiap entitas yang ingin tetap aman di lanskap digital yang dinamis ini, konfigurasi jaringan yang aman adalah persyaratan yang tidak dapat dinegosiasikan. Dengan memahami, merencanakan, dan melaksanakan strategi yang menyeluruh dan berkesinambungan untuk keamanan jaringan, kita dapat melindungi dunia digital kita dari ancaman yang mengintai, sambil mendukung kemajuan teknologi yang berkelanjutan dan aman. Keamanan jaringan yang efektif adalah produk dari usaha kolektif, dedikasi tanpa henti terhadap pembelajaran, dan penyesuaian terhadap inovasi baru dalam domain siber.

3.2.2 Penggunaan Password yang Kuat dan Manajemen Akses



Keamanan jaringan di dunia yang serba terhubung ini adalah fondasi yang tidak boleh diremehkan. Salah satu pilar utama dalam menjaga keamanan ini adalah melalui penggunaan password yang kuat serta pengelolaan akses secara tepat. Dalam konteks keamanan siber, password seringkali dianggap sebagai garis pertahanan pertama. Meski demikian, masih banyak pengguna yang tidak menyadari pentingnya mengelola password dan akses dengan benar. Kelalaian dalam hal ini dapat membuka celah bagi penyerang siber untuk masuk dan mengambil alih sistem atau data sensitif.

Password yang kuat adalah *password* yang kompleks, tidak mudah ditebak, dan unik untuk setiap akun atau pengguna. Standar minimum yang umum disarankan mencakup penggunaan kombinasi huruf besar, huruf kecil, angka, dan simbol. Namun demikian, password yang baik tidak hanya panjang dan kompleks, tetapi juga harus mudah diingat oleh pengguna yang bersangkutan. Misalnya, alih-alih memilih kata sandi sederhana seperti "123456" atau "*password*", pengguna dapat memanfaatkan frase khusus yang panjang, yang mengkombinasikan elemen-elemen yang disarankan di atas, seperti "P3nCerAhaanDaL!J4laN27#ApRil". Dengan memanfaatkan metode mnemonik atau akronim pribadi, pengguna dapat menyusun password yang sulit ditebak sekaligus mudah diingat.

Salah satu kesalahan yang sering dilakukan orang adalah menggunakan satu password yang sama untuk berbagai layanan atau platform. Praktik ini sangat berisiko. Sebagai contoh, jika salah satu situs tempat Anda menggunakan password yang sama tersebut mengalami peretasan, maka seluruh akun yang menggunakan password serupa berisiko ikut terekspos. Oleh karena itu, penerapan password unik untuk setiap akun berbeda adalah sebuah keharusan. Untuk mengatasi tantangan mengingat banyak password yang kuat dan unik, penggunaan aplikasi manajemen password dapat menjadi solusi efektif. Aplikasi manajemen password menyimpan semua password pengguna dalam bentuk terenkripsi dan hanya memerlukan satu master password yang aman untuk mengaksesnya. Contoh aplikasi semacam itu meliputi LastPass, 1Password, dan Dashlane.

Dalam lingkungan korporat, manajemen akses yang baik juga sama pentingnya dengan penggunaan password yang kuat. Pengaturan hak akses perlu dilakukan dengan teliti, terutama dalam organisasi yang memiliki banyak karyawan dengan berbagai tanggung jawab. Prinsip manajemen akses yang dikenal sebagai "least privilege" atau hak istimewa terendah harus diterapkan. Prinsip ini memastikan bahwa setiap pengguna atau sistem hanya mendapatkan akses minimum yang diperlukan untuk menjalankan tugas atau fungsi mereka. Dengan demikian, bahkan jika ada pelanggaran, dampak dari pelanggaran tersebut dapat dibatasi.

Misalnya, dalam sebuah perusahaan teknologi, seorang pegawai bagian keuangan seharusnya tidak memiliki akses ke kode sumber aplikasi, sama halnya dengan seorang pengembang tidak memerlukan akses ke data keuangan pengguna. Dengan memisahkan akses seperti ini, organisasi dapat membatasi ruang gerak bagi potensi peretas yang berhasil mendapatkan akses melalui salah satu akun. Selain itu, audit berkala terhadap struktur

manajemen akses sangat penting untuk memastikan bahwa tidak ada akun atau pengguna yang memiliki akses diluar yang diperlukan.

Penggunaan sistem otentikasi multi-faktor (MFA) juga semakin umum digunakan untuk memperkuat keamanan. MFA menambah lapisan keamanan dengan meminta verifikasi tambahan, seperti kode SMS, perangkat keras token, atau biometrik, selain password saat masuk ke akun atau sistem. Penggunaan MFA secara signifikan dapat mengurangi risiko akses tidak sah meskipun seorang penyerang berhasil mendapatkan kata sandi pengguna. Contoh nyata dari penggunaan MFA termasuk saat Anda menggunakan layanan perbankan online yang meminta verifikasi melalui OTP (One Time Password) yang dikirim ke ponsel Anda, atau saat Anda masuk ke email dan diminta memasukkan kode tambahan dari aplikasi otentikasi seperti Google Authenticator.

Dalam dunia kerja remote yang semakin umum, teknologi *Virtual Private Network* (VPN) sering digunakan untuk memastikan bahwa seluruh transmisi data antar pengguna komputer dengan jaringan perusahaan tetap aman dari intervensi pihak ketiga. Penggunaan VPN sangat krusial terutama ketika data ditransmisikan melalui jaringan publik yang rentan, seperti WiFi di kafe atau bandara. Dengan menggabungkan password yang kuat, manajemen akses yang pruden, MFA, dan penggunaan VPN, perusahaan dapat membangun sebuah pertahanan berlapis yang membuat penargetan siber menjadi lebih sulit. Selain itu, pendidikan keamanan siber kepada karyawan juga perlu ditingkatkan agar mereka selalu waspada dan mengetahui praktik keamanan terbaik yang harus diterapkan.

Contoh lain dari pengelolaan akses yang efisien adalah implementasi sistem Single Sign-On (SSO) yang menyederhanakan proses login karyawan ke berbagai aplikasi tanpa mengabaikan aspek keamanan. SSO memungkinkan pengguna untuk mengakses beberapa aplikasi dengan satu set kredensial, mempermudah manajemen dan meminimalkan risiko password. Namun demikian, perusahaan tetap perlu memastikan keamanan sistem SSO melalui otentikasi yang kuat dan audit akses yang teratur.

Lebih jauh lagi, penting bagi organisasi untuk memiliki kebijakan pencadangan dan pemulihan data yang kuat. Praktik ini, digabungkan dengan manajemen akses yang baik, memastikan bahwa data tidak hanya terlindungi dari akses tidak sah tetapi juga dapat dipulihkan dengan cepat jika terjadi pelanggaran keamanan atau bencana data. Memiliki cadangan yang terenkripsi dan terletak di lokasi yang aman memberikan lapisan

perlindungan tambahan terhadap ancaman siber, seperti ransomware, yang dapat mengunci data dan mengancam integritas informasi perusahaan.

Kekuatan dari manajemen password dan akses tidak dapat dilepaskan dari budaya keamanan yang kuat dalam organisasi. Semua langkah teknis yang diambil akan menjadi sia-sia jika tidak disertai dengan kesadaran dan pendidikan keamanan yang baik. Penggunaan password yang kuat dan manajemen akses yang bijaksana merupakan bagian dari sebuah ekosistem keamanan siber yang holistik, dimana setiap komponen saling mendukung dan melindungi terhadap ancaman yang dinamis dan terus berkembang. Dengan begitu, baik individu maupun organisasi dapat beroperasi dalam dunia digital dengan lebih percaya diri dan aman.

3.2.3 Pembaruan Perangkat Lunak dan Sistem Operasi Secara **Berkala**

Dalam era digital yang sarat dengan kemajuan teknologi seperti saat ini, pembaruan perangkat lunak dan sistem operasi secara berkala adalah elemen penting dalam memastikan keamanan jaringan. Hal ini lebih dari sekadar menjaga agar perangkat Anda berfungsi optimal; ini adalah langkah kritis dalam menjaga informasi sensitif tetap aman dan mengamankan jaringan dari ancaman keamanan yang terus berkembang.



Ketika perangkat lunak atau sistem operasi baru dirilis, mereka sering kali mengandung perbaikan penting yang menutup celah keamanan atau kerentanan yang ditemukan sejak versi terakhir diluncurkan. Menjaga perangkat lunak dan sistem operasi tetap terbarui dapat diibaratkan seperti mengunci pintu rumah Anda dengan gembok terbaru untuk mencegah peretas atau individual jahat masuk.

Setiap hari, ancaman baru muncul, dan pencipta malware serta peretas terus mengasah kemampuan mereka untuk mengeksploitasi kerentanan yang ada di perangkat lunak baik itu yang digunakan oleh individu, bisnis, ataupun lembaga pemerintahan. Dengan merilis pembaruan,

pengembang perangkat lunak berupaya untuk tetap selangkah lebih maju dari para ancaman ini, memberikan "perisai" baru yang melindungi perangkat dan data kita dari serangan yang tidak diinginkan.

Sebagai contoh nyata, Anda mungkin pernah mendengar tentang serangan ransomware yang bernama WannaCry pada tahun 2017. WannaCry mengeksploitasi kerentanan dalam sistem operasi Windows yang sebenarnya sudah diketahui dan telah diperbaiki oleh Microsoft beberapa bulan sebelum serangan tersebut menyebar secara massal. Namun, banyak individu dan perusahaan yang belum melakukan pembaruan pada sistem mereka, yang membuat mereka menjadi sasaran empuk bagi serangan ini. Akibatnya, ratusan ribu komputer di seluruh dunia diinfeksi, yang mengakibatkan kerugian finansial yang sangat besar serta gangguan operasional di banyak sektor, termasuk rumah sakit dan fasilitas penting lainnya.

Kasus WannaCry menunjukkan betapa pemutakhiran perangkat lunak dapat mencegah terjadinya bencana yang lebih besar. Ini juga merupakan pengingat bahwa meskipun pembaruan perangkat lunak terkadang terasa merepotkan, mereka memainkan peran yang sangat penting dalam menjaga keamanan kita. Sistem manajemen pembaruan modern dapat mengotomatisasi proses ini, meminimalkan usaha yang diperlukan oleh pengguna, tetapi memastikan perlindungan maksimal tetap terjaga. Oleh karena itu, mengaktifkan pembaruan otomatis atau mengikuti jadwal pemutakhiran rutin adalah kebiasaan yang wajib diadopsi dalam praktik keamanan jaringan terbaik.

Namun, pembaruan tidak hanya melindungi kita dari ancaman saja; mereka juga sering kali memperkenalkan fitur dan perbaikan baru yang meningkatkan kinerja perangkat lunak dan menambah fungsionalitas. Arti penting inilah yang membuat pembaruan dapat diibaratkan dua sisi mata uang yang memberi keuntungan kepada pengguna, baik dari segi keamanan maupun keefisienan. Ambil contoh, sistem operasi yang digunakan di perangkat seluler kita. Baik Anda pengguna Android maupun iOS, Anda akan sering melihat pembaruan yang dikeluarkan oleh pengembang.

Setiap pembaruan ini tidak hanya berfokus pada peningkatan keamanan dengan menambal kerentanan yang baru ditemukan, tetapi juga menawarkan fitur-fitur menarik yang membuat pengalaman pengguna semakin menyenangkan. Misalnya, pembaruan iOS mungkin membawa fitur pengeditan foto yang lebih canggih sementara pembaruan Android bisa memperkenalkan efisiensi baterai lebih baik. Sehingga, pembaruan ini menyiratkan bahwa pengguna mendapatkan lebih dari sekadar jaminan

keamanan; mereka juga diberi kesempatan untuk menikmati teknologi terbaru yang ditawarkan.

Lebih jauh, dalam konteks organisasi dan perusahaan, penerapan dan manajemen pembaruan perangkat lunak secara efektif dapat mempengaruhi keandalan jaringan keseluruhan. Misalnya, sebuah bank mungkin menggunakan perangkat lunak tertentu untuk mengelola transaksi dan database nasabah. Jika perangkat lunak ini tidak diperbarui secara teratur, maka bank tersebut mungkin berada di risiko tinggi mengalami kebocoran data ataupun serangan cyber lainnya yang dapat mengakibatkan kepercayaan publik menurun drastis.

Oleh sebab itu, banyak perusahaan menggunakan perangkat lunak manajemen pembaruan yang memudahkan penerapan update ke seluruh sistem di jaringan perusahaan secara seragam, cepat, dan aman. Dalam banyak lingkungan bisnis, terutama di sektor yang diatur dengan ketat seperti keuangan dan kesehatan, ada persyaratan kepatuhan yang menuntut pembaruan perangkat lunak secara berkala. Ini bisa berupa regulasi internal ataupun eksternal, dimana penyimpangan dari regulasi ini bisa mengakibatkan denda besar atau, lebih buruk, kerusakan reputasi.

Dengan demikian, pembaruan perangkat lunak dan sistem operasi bukan hanya pilihan tetapi menjadi kewajiban yang mempertahankan stabilitas dan kredibilitas organisasi. Sebagai langkah proaktif dalam mendukung pembaruan perangkat lunak, beberapa organisasi menciptakan budaya kerja yang mendorong karyawan untuk lebih sadar akan pentingnya keamanan dan pemutakhiran sistem. Salah satu caranya adalah dengan mengadakan pelatihan keamanan digital yang menargetkan peningkatan kesadaran dan pengembangan keterampilan untuk mengenali tanda-tanda perangkat lunak yang sudah usang atau terinfeksi.

Perusahaan juga dapat mengimplementasikan sistem insentif untuk mendorong karyawan melaporkan kerentanan atau masalah potensial yang mereka temukan terkait perangkat yang mereka gunakan. Di skala individu, menyadari pentingnya memperbarui perangkat baik itu PC, laptop, maupun ponsel dapat membangun kebiasaan yang menciptakan lingkungan digital yang lebih aman.

Mengaktifkan pemutakhiran otomatis adalah salah satu langkah simpel namun krusial. Selain itu, membiasakan untuk memeriksa dan membaca catatan pembaruan atau changelog untuk memahami apa saja yang diperbarui dan apa yang harus diantisipasi dapat menambah rasa

percaya diri dalam menggunakan teknologi yang ada. Terlebih lagi, ada aplikasi pihak ketiga yang dapat membantu pengguna untuk mengelola pembaruan di semua perangkat sekaligus. Aplikasi ini memantau perangkat keras dan perangkat lunak lain di dalam jaringan dan memberikan notifikasi ketika pembaruan baru tersedia, bahkan memberikan saran mengenai prioritas mana yang harus diutamakan.

Pemutakhiran perangkat lunak dan sistem operasi secara berkala bukan hanya tentang mengatasi kerentanan yang sudah ada tetapi juga melindungi masa depan perangkat dan sistem kita dari ancaman yang tidak terduga. Dalam dunia digital yang cepat berubah, memanfaatkan setiap pembaruan berharga ini sama artinya dengan berinvestasi pada keamanan kita sendiri dan melindungi diri dari potensi bahaya yang belum terlihat. Melalui kebiasaan ini, kita tidak hanya membuat jaringan lebih aman tetapi juga memungkinkan inovasi teknologi berkelanjutan dan lingkungan digital yang lebih stabil bagi seluruh komunitas pengguna. Keberadaan sistem yang terus dipantau dan diperbaiki menjadi pondasi dari ekosistem teknologi yang dapat diandalkan.

Sesi pembaruan perangkat lunak dan sistem operasi secara berkala menegaskan kepada semua pemangku kepentingan bahwa keamanan tidak boleh disikapi setengah hati dan memerlukan usaha kolektif untuk dicapai; mulai dari individu sampai level jaringan yang lebih besar. Dan agar kita tetap aman dari ancaman digital yang baru muncul setiap hari, kita harus terus beradaptasi dengan pembaruan dan menjadikannya bagian dari strategi keamanan jangka panjang. Sebab, pada akhirnya, teknologi tidak hanya dibangun dari kekuatan perangkat keras dan lunak semata tetapi juga dari ketahanan infrastruktur keamanannya yang kokoh.

3.2.4 Pemantauan dan Analisis Aktivitas Jaringan



Pemantauan dan analisis aktivitas jaringan merupakan salah satu aspek paling penting dalam menjaga keamanan jaringan. Dalam era digital yang semakin kompleks, di mana ancaman siber dapat datang dari berbagai arah, memiliki sistem pemantauan dan analisis yang andal menjadi kunci menjaga integritas serta kerahasiaan data. Sistem ini harus mampu mendeteksi perubahan atau aktivitas mencurigakan pada jaringan yang mungkin menunjukkan adanya ancaman, baik itu berupa serangan malware, peretasan, atau bahkan kebocoran data internal.

Teknik pemantauan jaringan menyeluruh melibatkan beberapa lapisan keamanan yang bekerja secara bersamaan. Salah satu alat yang digunakan adalah sistem deteksi intrusi (IDS) dan sistem pencegahan intrusi (IPS). Alat ini tidak hanya membantu dalam mendeteksi aktivitas yang mencurigakan, tetapi juga berpotensi mencegah ancaman sebelum menyebar lebih jauh. Misalnya, ketika IDS mendeteksi anomali dalam lalu lintas jaringan; seperti lonjakan yang tidak biasa dalam penggunaan data; itu dapat menandakan adanya serangan DDoS yang sedang berlangsung.

Analisis lalu lintas jaringan juga memberikan wawasan yang sangat berharga untuk mengidentifikasi pola-pola serangan. Dengan memahami karakteristik lalu lintas normal, sistem dapat lebih mudah menentukan kapan aktivitas janggal muncul. Sebagai contoh, sebuah perusahaan e-commerce global mungkin mengharapkan lonjakan lalu lintas yang signifikan selama waktu-waktu tertentu dalam setahun, seperti selama musim liburan. Namun, jika lonjakan tersebut terjadi tiba-tiba pada waktu yang tidak terduga, sistem pemantauan akan mengirimkan peringatan yang dapat memicu investigasi lebih lanjut.

Pemantauan jaringan yang efektif juga memerlukan pengumpulan dan analisis data secara real-time. Dalam konteks ini, solusi Big Data dan analitik menjadi sangat penting. Dengan memproses potongan data yang besar dan kompleks, sistem dapat mengidentifikasi tren jangka panjang serta pola serangan yang mungkin terlewatkan oleh pengawasan manusia. Contohnya, analitik dapat mengidentifikasi jika seorang pengguna internal

mengunduh volume data yang tidak wajar, yang dapat mengindikasikan potensi ancaman data exfiltration atau kebocoran data.

Di era *Internet of Things* (IoT), pemantauan dan analisis jaringan menjadi lebih menantang namun krusial. Setiap perangkat IoT yang terhubung ke jaringan perusahaan adalah titik potensi kerentanan. Pemantauan jaringan berbasis IoT harus dilakukan dengan teliti untuk mencegah akses yang tidak diinginkan atau penyalahgunaan perangkat tersebut. Sebagai contoh, sistem kamera keamanan yang terhubung ke internet perlu dipantau terus-menerus untuk menghindari penyusupan, yang dapat menawarkan jalan bagi penjahat siber memasuki sistem jaringan utama.

Skenario nyata lainnya adalah pemantauan aktivitas jaringan di jaringan lembaga pendidikan. Di universitas misalnya, jaringan perlu memfasilitasi ribuan pengguna dengan berbagai perangkat yang terhubung. Dengan memantau aktivitas, sistem dapat mencegah malware atau akses yang tidak sah ke informasi sensitif seperti data penelitian atau informasi pribadi mahasiswa dan staf. Ini bisa termasuk penyiapan sistem pemantauan lalu lintas yang mendeteksi dan memblokir skrip atau aplikasi berbahaya yang dapat memasuki jaringan pendidikan melalui perangkat milik pengguna yang terinfeksi.

Kunci dari pemantauan dan analisis aktivitas jaringan yang sukses terletak pada keseimbangan yang tepat antara teknologi dan kebijakan organisasi. Sementara perangkat keras dan perangkat lunak pemantauan adalah penting, keberhasilannya tidak tergantung semata-mata pada seberapa canggih alat-alat tersebut. Kebijakan keamanan yang kuat yang mengatur bagaimana alarm ditindaklanjuti ketika ancaman terdeteksi, serta pelatihan yang memadai bagi staf IT, dapat membuat perbedaan yang signifikan.

Di perusahaan-perusahaan finansial, pemantauan aktivitas jaringan perlu dilakukan dengan sangat ketat. Banyak organisasi finansial mengimplementasikan protokol yang memantau transaksi real-time. Jika ada transaksi yang dianggap tidak biasa atau melebihi batas tertentu, sistem akan memunculkan peringatan untuk ditinjau lebih lanjut. Ini menghadirkan pengamanan ekstra terhadap kemungkinan penipuan atau pencucian uang yang dapat terjadi di lingkungan keuangan.

Penggunaan kecerdasan buatan (AI) dan pembelajaran mesin (ML) telah mulai terintegrasi dalam pemantauan dan analisis jaringan. Algoritme

ML dapat diprogram untuk belajar dari pola lalu lintas data dan menyesuaikan respon keamanan secara otomatis. Misalnya, ketika AI dilatih untuk mengenali anomali lalu lintas jaringan, ia dapat memblokir akses ke alamat IP atau perangkat yang menunjukkan aktivitas yang tidak biasa, dan memberikan rekomendasi kepada tim keamanan untuk investigasi lebih lanjut.

Permasalahan lain yang kerap muncul adalah bagaimana menganalisis data hasil pemantauan dengan cara yang efisien. Banyak perusahaan menghadapi tantangan berupa banyaknya data yang harus ditelaah, yang sering kali disebut sebagai "banjir data". Solusi atas tantangan ini terletak pada penyaringan dan pengelolaan data yang cermat; menggunakan alat analitik canggih untuk memetakan satu atau dua pola penting di antara ribuan atau jutaan aliran data. ini juga disertai dengan meningkatkan kapasitas komputasi awan yang akan sangat bermanfaat dalam menyimpan serta mengolah data yang masif.

Bagi perusahaan dengan cabang global, pemantauan jaringan bukan hanya soal deteksi ancaman, tetapi juga mengelola aliran data diantara berbagai lokasi operasional dalam memastikan kurangnya latensi serta gangguan pada operasional harian. Pemantauan yang konsisten dapat mengidentifikasi hambatan jaringan serta mengoptimalkan kinerja dari infrastruktur TI berdasarkan analisis yang diperoleh.

Implementasi sistem pemantauan dan analisis aktivitas jaringan yang efektif harus melibatkan kolaborasi antara berbagai departemen dalam sebuah organisasi, termasuk IT, keamanan, dan bahkan divisi hukum, terutama ketika melibatkan data yang diatur oleh kebijakan perlindungan data (seperti GDPR di Eropa). Memiliki protokol respons yang kuat yang dikembangkan melalui latihan nyata dan simulasi juga merupakan bagian penting dari menjaga kesiapan operasional saat terjadinya insiden keamanan sebenarnya.

Pemantauan dan analisis jaringan bukanlah tugas sekali pakai. Ia adalah komitmen berkelanjutan yang membutuhkan pembaruan berkala, termasuk pembaruan perangakt lunak untuk menangani ancaman-ancaman baru yang ditemukan di lapangan. Penilaian reguler terhadap keefektifan sistem juga penting untuk mengetahui jika ada titik lemah yang dapat dieksploitasi oleh pihak tidak bertanggung jawab.

Meningkatnya adopsi teknologi terdistribusi dan cloud computing menuntut pendekatan baru dalam pemantauan jaringan. Sekarang, aliran

data dapat berasal dari berbagai sumber cloud yang memerlukan perlindungan selaras dari berbagai layer baik di endpoint maupun jaringan inti. Pemantauan yang efisien harus mempertimbangkan arsitektur akses cloud yang fleksibel sambil memastikan bahwa kontrol keamanan tetap kuat dan konsisten di seluruh titik jaringan.

Menumbuhkan budaya keamanan yang kuat di dalam organisasi merupakan faktor penting lainnya yang mendukung keberhasilan upaya pemantauan dan analisis jaringan. Semua karyawan, dari level staf hingga eksekutif, perlu menyadari pentingnya keamanan siber dan didorong untuk mematuhi praktik keamanan yang terbaik. Dengan pemahaman dan pendekatan yang kolektif, sistem pemantauan dapat menjadi lebih dari alat proteksi teknis murni, tetapi juga bagian integral dari strategi keamanan organisasi secara keseluruhan.

Dalam dunia yang semakin terkoneksi ini, pemantauan dan analisis aktivitas jaringan mesti menjadi prioritas untuk setiap organisasi yang bergantung pada jaringan untuk operasinya. Implementasi ketat dan pemahaman yang mendalam terhadap tren ancaman yang kian berkembang menjadi krusial dalam menghadapi tantangan keamanan yang datang. Dengan terus berinovasi dan merangkul teknologi baru, organisasi dapat menjaga jaringan mereka tetap aman dan menyiapkan diri dengan lebih baik dalam menghadapi masa depan keamanan siber. Sehingga, perlindungan menyeluruh yang dimulai dari pemantauan jaringan dapat melahirkan ketahanan terhadap ancaman dan memberikan ketenangan kepada stakeholder bahwa data dan komunikasi mereka selalu berada dalam perlindungan terbaik.

3.3 Teknologi Keamanan Jaringan Terkini



Dalam era digital yang berkembang pesat, keamanan jaringan menjadi landasan utama dalam menjaga integritas dan kerahasiaan informasi. Seiring dengan kemajuan teknologi, ancaman yang dihadapi juga terus berevolusi, memaksa para profesional keamanan untuk mengembangkan pendekatan baru

yang lebih canggih dan adaptif. Teknologi keamanan jaringan terkini menjawab kebutuhan ini dengan solusi-solusi yang tidak hanya reaktif, tetapi juga proaktif dalam mencegah kemungkinan serangan.

Salah satu inovasi terdepan dalam keamanan jaringan adalah penggunaan kecerdasan buatan (AI) dan pembelajaran mesin. Teknologi ini berperan dalam mengidentifikasi pola perilaku yang mencurigakan dan mendeteksi ancaman lebih cepat daripada metode tradisional. Pembelajaran mesin memungkinkan sistem untuk belajar dari data masa lalu, memberikan mereka kemampuan untuk mengenali anomali bahkan sebelum terjadi pelanggaran keamanan yang nyata. Misalnya, algoritma AI dapat menganalisis ribuan log data dalam waktu singkat untuk menemukan tanda-tanda aktivitas berbahaya yang mungkin terlewatkan oleh manusia. Ini membuat sistem pertahanan lebih gesit dalam menyesuaikan diri dengan lanskap ancaman yang selalu berubah.

Selain itu, penerapan solusi berbasis awan dalam keamanan jaringan juga menjadi lebih umum. Dengan meningkatnya adopsi layanan cloud, perusahaan dapat memanfaatkan skala dan fleksibilitas yang ditawarkan oleh penyedia layanan besar. Solusi keamanan berbasis awan tidak hanya menyediakan pengelolaan yang lebih mudah, tetapi juga pembaruan yang berkelanjutan, memastikan bahwa mereka selalu dilindungi dari ancaman terbaru. Model ini memungkinkan organisasi untuk merespons dengan cepat tanpa harus bergantung pada perangkat keras lokal yang bisa jadi ketinggalan zaman.

Teknologi *blockchain*, meskipun banyak dikenal dalam konteks mata uang kripto, juga mulai diterapkan dalam sektor keamanan jaringan. Teknologi ini menawarkan cara yang efektif untuk menghindari manipulasi data melalui enkripsi dan verifikasi yang terdesentralisasi. Dalam sistem blockchain, setiap transaksi atau kerangka data harus diverifikasi oleh beberapa node dalam jaringan sebelum dianggap sah, mengurangi kemungkinan serangan seperti manipulasi data atau serangan man-in-the-middle. Ini memberikan lapisan keamanan tambahan, terutama dalam sistem yang membutuhkan integritas data yang tinggi.

Lebih lanjut, edge computing menawarkan paradigma baru dalam membawa pemrosesan data lebih dekat ke sumber data itu sendiri. Ini mengurangi latensi dan meningkatkan efisiensi jaringan, yang pada gilirannya dapat memperkuat postur keamanan. Dengan memproses data di tepi jaringan daripada mengandalkannya secara sentral, risiko migrasi data yang tidak diperlukan ke pusat data dapat diminimalkan. Selain itu, pendekatan ini

membantu dalam pembagian beban kerja dan pencegahan kemacetan jaringan yang dapat dieksploitasi oleh aktor jahat.

Zero Trust Architecture (ZTA) adalah konsep lain yang semakin mendapat perhatian dalam lanskap teknologi keamanan jaringan modern. Berbeda dengan pendekatan keamanan tradisional yang menganggap semua yang berada dalam perimeter jaringan sebagai sah, Zero Trust tidak mempercayai satu pun elemen secara default, terlepas dari lokasi atau identitasnya. Setiap upaya akses harus melalui proses autentikasi dan validasi ketat, serta dibatasi berdasarkan kebutuhannya, mengurangi risiko akses yang tidak sah dan internal threat. Pendekatan ini memberikan keamanan berlapis dan kontrol granular atas interaksi jaringan yang bisa berpotensi berbahaya.

Deteksi dan respon ancaman yang otomat menjadi kerangka kerja vital lainnya yang harus diaplikasikan oleh perusahaan-perusahaan saat ini. Teknologi ini membantu organisasi untuk tidak hanya mendeteksi intrusi atau aktivitas mencurigakan dengan cepat, tetapi juga memberikan kemampuan untuk merespons dengan cara yang terotomatisasi. Misalnya, ketika ancaman ditemukan, sistem dapat langsung membatasi akses atau mengisolasi elemen jaringan yang terkena untuk mencegah penyebaran lebih lanjut. Pendekatan proaktif ini mengurangi beban tim keamanan dan memungkinkan mereka untuk fokus pada analisis lebih dalam dan penyempurnaan strategi.

Dalam konteks perangkat endpoint yang semakin banyak digunakan, keamanan endpoint menjadi fokus utama dengan semakin meningkatnya mobilitas dan kerja jarak jauh. Solusi keamanan endpoint modern memungkinkan peningkatan visibilitas dan kontrol perangkat yang terhubung ke jaringan, memastikan bahwa mereka tetap dalam kondisi aman dari jarak jauh. Teknologi ini melampaui antivirus sederhana, mencakup pemantauan terus-menerus, deteksi ancaman berbasis perilaku, dan remediasi otomatis untuk mencegah kompromi perangkat.

Melindungi jaringan dari serangan Distributed Denial of Service (DDoS) adalah tantangan lainnya yang dihadapi oleh tim keamanan jaringan. Solusi mitigasi DDoS modern menggunakan analisis lalu lintas tingkat lanjut dan sistem respons otomatis untuk mendeteksi dan membatasi serangan sebelum mereka dapat melumpuhkan jaringan. Taktik ini melibatkan penggunaan proxy, jaringan distribusi konten (CDN), dan tunneling untuk menyebarkan lalu lintas serangan ke berbagai server dan lokasi, mengurangi dampaknya pada jaringan utama.

Keamanan IoT (Internet of Things) juga memerlukan perhatian khusus karena menghubungkan berbagai perangkat heterogen yang bisa menjadi titik masuk bagi penyerang. Solusi keamanan IoT canggih menggunakan model berbasis identitas dan kontrol akses yang ketat, termasuk enkripsi end-to-end dan pembaruan firmware otomatis untuk mengurangi risiko eksploitasi. Dalam lingkungan yang semakin terhubung ini, memastikan bahwa setiap perangkat memiliki lapisan proteksi tambahan menjadi kritis untuk keamanan jaringan secara keseluruhan.

Selain teknologi, pelatihan keamanan siber juga menjadi aspek penting dalam menjaga keamanan jaringan. Seringkali, kelemahan terbesar dalam jaringan datang dari pengguna akhir yang kurang informasi tentang praktik keamanan terbaik. Oleh karena itu, program pelatihan terstruktur untuk meningkatkan kesadaran dan kemampuan deteksi dengan cara yang lebih praktis dan interaktif bagi karyawan menjadi krusial dalam mencegah human error yang bisa dimanfaatkan oleh pelaku ancaman.

Penggunaan *Secure Access Service Edge* (SASE) menawarkan pendekatan futuristik dalam integrasi solusi keamanan dan jaringan dalam satu platform cloud-native. SASE menggabungkan fungsionalitas SD-WAN dengan fitur keamanan tingkat lanjut seperti firewall berbasis cloud, broker keamanan akses cloud (CASB), dan proteksi malware. Dengan integrasi ini, perusahaan dapat secara dinamis mengamankan akses aplikasi apa pun dan dari mana saja, bahkan saat pengguna beralih lokasi kerja, sambil terus mempertahankan kebijakan keamanan yang konsisten di seluruh jaringan mereka.

Pada saat keamanan siber semakin kritis, terutama dalam hal melindungi data sensitif dan infrastruktur penting, penting untuk memiliki strategi keamanan jaringan yang kuat dan teknologi mutakhir yang mendukungnya. Inovasi dalam teknologi keamanan jaringan bukan hanya tentang melindungi aset informasi organisasi tetapi juga memungkinkan mereka untuk beroperasi dalam ekosistem digital dengan rasa percaya diri. Dengan mengadopsi teknologi yang lebih maju, organisasi dapat lebih siap menghadapi tantangan masa depan sambil menjaga kepemimpinan mereka dalam melindungi data dan jaringan dari ancaman yang terus berkembang.

3.3.1 Network Segmentation dan Micro-segmentation

Network Segmentation dan Micro-segmentation adalah dua konsep yang mendasar dalam strategi keamanan jaringan, khususnya dalam menghadapi ancaman dunia maya yang semakin canggih. Kedua pendekatan ini memainkan peran yang penting dalam mengurangi risiko cyber, melindungi data sensitif, dan menjaga integritas sistem. Network Segmentation mengacu pada pemisahan jaringan menjadi beberapa segmen lebih kecil atau subnetworks. Tujuannya adalah untuk mengontrol aliran data dan membatasi akses berdasarkan kebutuhan kerja. Dengan membagi jaringan menjadi beberapa segmen, organisasi bisa memastikan bahwa pelanggaran yang terjadi pada satu segmen tidak dapat langsung mempengaruhi segmen lain. Ini mirip dengan membangun tembok pengaman dalam sebuah kapal laut; jika satu kompartemen bocor, tidak akan membanjiri seluruh kapal. Sebagai contoh, dalam lingkungan perkantoran, Network Segmentation dapat memisahkan jaringan karyawan dari jaringan tamu. Jaringan karyawan mungkin memiliki akses ke sumber daya internal perusahaan seperti server file, printer jaringan, dan sistem manajemen perusahaan, sementara jaringan tamu hanya diperbolehkan untuk mengakses internet. Ini memastikan bahwa siapa pun yang terhubung ke jaringan tamu tidak bisa mengakses data rahasia perusahaan, membantu menjaga privasi dan keamanan. Lebih lanjut, penerapan Network Segmentation bisa ditemukan di sektor perbankan. Misalkan sebuah bank memiliki sistem perbankan online dan ATM fisik. Dua sistem ini dapat ditempatkan dalam segmen jaringan yang terpisah. Dengan demikian, jika ada serangan pada sistem ATM, sistem perbankan online akan tetap terlindungi dan tidak terkena dampaknya. Pendekatan ini tidak hanya melindungi data sensitif dari akses yang tidak sah, tetapi juga meningkatkan efisiensi dalam penanganan dan mitigasi insiden. Di sisi lain, Micro-segmentation adalah pengembangan lebih lanjut dari konsep Network Segmentation. Jika Network Segmentation mengasumsikan kontrol terhadap aliran data antar segmen besar, Micro-segmentation berfokus pada kontrol yang lebih rinci dan lebih spesifik. Ini memungkinkan pengamanan di level yang lebih kecil dan lebih terperinci, hingga ke tingkat aplikasi dan layanan individu. Dengan Micro-segmentation, setiap aplikasi atau layanan dapat diberikan aturan kebijakan keamanan khusus. Ini berarti setiap bagian kecil dari jaringan dapat diamankan dengan cara unik, berdasarkan fungsinya dan risiko potensialnya. Salah satu contoh nyata dari Micro-segmentation adalah di industri kesehatan. Rumah sakit sering kali menggunakan banyak aplikasi berbeda untuk menangani data pasien, informasi keuangan, penjadwalan,

dan sebagainya. Dengan menerapkan Micro-segmentation, rumah sakit dapat melindungi setiap aplikasi secara individual. Data kesehatan pasien yang sangat sensitif bisa ditawarkan perlindungan ketat dengan membatasi akses hanya untuk aplikasi yang memerlukannya. Ini juga mengurangi risiko potensi pelanggaran dari satu aplikasi ke aplikasi lainnya. Selain itu, perusahaan teknologi yang menyediakan layanan cloud juga sangat diuntungkan dengan penerapan Micro-segmentation. Platform SaaS (Software as a Service) sering dihadapkan dengan tantangan yang sangat kompleks dalam melindungi data pelanggan yang disimpan dan diolah di pusat data mereka. Dengan Micro-segmentation, perusahaan dapat memastikan bahwa setiap aplikasi dan layanan mendapatkan kebijakan keamanan yang sesuai dengan kebutuhan spesifiknya. Ini memungkinkan mitigasi risiko yang lebih efektif tanpa mengorbankan fleksibilitas dan performa. Satu kasus yang menonjol dari Micro-segmentation adalah integrasi dengan alat-alat seperti firewall next-generation (NGFW), sistem deteksi intrusi (IDS), dan sistem pencegahan intrusi (IPS). Alat-alat ini mendukung kebijakan yang sangat terperinci dan memungkinkan pengawasan serta kendali akses yang lebih ketat. Setiap paket data yang melewati sistem bisa dianalisis dan diperiksa terhadap kebijakan yang spesifik, sehingga meningkatkan kontrol dan visibilitas terhadap lalu lintas jaringan. Penerapan teknologi ini juga sangat relevan di era IoT (Internet of Things), di mana banyak perangkat terkoneksi ke jaringan dalam suatu sistem yang besar. Dalam setting seperti ini, Micro-segmentation dapat berfungsi untuk memisahkan perangkat IoT yang sangat terbatas dalam fungsinya agar tidak dapat mengakses seluruh jaringan. Contohnya, sensor suhu di suatu fasilitas pabrik bisa dibatasi hanya untuk berkomunikasi dengan sistem pengendalian iklim, tanpa bisa menjangkau data sensitif produksi lainnya. Selanjutnya, Micro-segmentation memungkinkan lingkungan Zero Trust Network Architecture (ZTNA) yang lebih efektif. Dalam arsitektur jaringan zero trust, tidak ada entitas yang dipercaya secara otomatis, bahkan jika entitas tersebut berada di dalam perimeter jaringan yang dianggap aman. Dengan Micro-segmentation, setiap aliran data harus diperiksa dan divalidasi, menjamin bahwa tidak ada trust otomatis hanya berdasarkan lokasi atau segmen jaringan. Namun, meskipun manfaat Network Segmentation dan Micro-segmentation sangat signifikan, implementasi keduanya membutuhkan perencanaan yang matang dan strategis. Kesalahan dalam pengimplementasian bisa mengakibatkan kebingungan dalam akses, atau yang lebih buruk, menurunnya kinerja jaringan atau produktivitas kerja. Hal ini mencakup pengaturan kebijakan akses yang sesuai, penjaminan

kompatibilitas antar sistem, dan pembaruan regulasi serta standar keamanan yang terus berkembang. Setiap organisasi harus memastikan bahwa penerapan network segmentation sesuai dengan kebutuhan bisnisnya. Salah satu langkah awal yang dapat dilakukan adalah melakukan audit menyeluruh terhadap infrastruktur jaringan yang ada, memahami pola pemanfaatan jaringan, serta menilai risiko potensi ancaman. Dengan insight ini, perusahaan dapat mulai mendesain segmen jaringan yang relevan dan menentukan kebijakan yang tepat untuk setiap segmen. Penggunaan teknologi otomatisasi dan manajemen terpusat dapat membantu menyederhanakan proses ini. Platform orkestrasi dapat digunakan untuk mengimplementasikan kebijakan jaringan secara cepat dan tepat, memonitor implementasi, serta menangani anomali dan insiden keamanan secara real-time. Platform ini sering kali memiliki integrasi fitur pelaporan yang memungkinkan manajer keamanan memperoleh umpan balik yang lebih baik dan cepat dalam rangka pengambilan keputusan. Tidak dapat disangkal bahwa tren ancaman dunia maya akan terus berubah dan berkembang. Oleh karena itu, adaptasi dan fleksibilitas dalam penerapan Network Segmentation dan Micro-segmentation menjadi kunci dalam menghadapi tantangan ini. Organisasi yang dapat secara proaktif menskalakan dan mengkonfigurasi jaringan mereka untuk memenuhi persyaratan keamanan yang selalu berubah akan berada dalam posisi yang lebih baik untuk menangani ancaman dan melindungi aset penting mereka. Penting untuk diingat bahwa keamanan jaringan bukanlah tanggung jawab satu departemen saja, tetapi melibatkan seluruh bagian organisasi, dari TI hingga manajemen. Selain itu, pelatihan dan edukasi karyawan tentang pentingnya keamanan jaringan dan masalah yang terkait juga krusial dalam menciptakan budaya organisasi yang peduli keamanan. Network Segmentation dan Micro-segmentation menawarkan lapisan pertahanan yang sangat efektif dalam kerangka kerja keamanan jaringan modern. Dengan mengurangi risiko dan dampak dari pelanggaran keamanan, teknologi ini merupakan investasi penting bagi organisasi di era digital saat ini. Mengingat ancaman yang kian canggih dan momentum transformasi digital yang terus berkembang, kedua pendekatan ini membantu memastikan bahwa organisasi dapat terus beroperasi tanpa mengkompromikan privasi, keamanan, dan kepercayaan pelanggan. Sebagai langkah maju menuju arsitektur zero trust, Network Segmentation dan Micro-segmentation menghadirkan kesempatan unik untuk meningkatkan postur keamanan secara keseluruhan, sambil tetap menjaga fleksibilitas dan efektivitas operasi bisnis.

3.3.2 Software-Defined Networking (SDN)



Software-Defined Networking (SDN) adalah salah satu inovasi paling penting dalam teknologi jaringan yang telah merevolusi cara kita mengelola dan mengamankan jaringan dalam beberapa tahun terakhir. Pada intinya, SDN adalah suatu pendekatan arsitektur yang memisahkan kontrol logis jaringan dari perangkat kerasnya. Ini memungkinkan para administrator untuk memprogram jaringan secara langsung dan dinamis, yang dapat mengoptimalkan operasional jaringan, meningkatkan keamanan, dan membuat seluruh infrastruktur jaringan menjadi lebih fleksibel dan adaptif.

Poin utama dari SDN adalah kontrol terpusatnya yang memungkinkan para administrator jaringan untuk mengelola seluruh jaringan secara holistik daripada mengkonfigurasi perangkat jaringan secara individu. Pendekatan ini memberikan visibilitas yang lebih baik atas seluruh infrastruktur, yang memungkinkan deteksi ancaman yang lebih cepat dan pengintegrasian solusi keamanan yang lebih efektif. Dengan SDN, administrator dapat dengan mudah mengimplementasikan aturan keamanan baru atau mengubah aturan yang ada dengan cepat melalui satu konsol terpusat, yang menjadi keunggulan signifikan dibanding metode tradisional.

Salah satu contoh nyata dari penerapan SDN dalam kehidupan sehari-hari adalah dalam pengelolaan lalu lintas jaringan di pusat data perusahaan besar. Bayangkan sebuah perusahaan yang memiliki ratusan server yang tersebar di beberapa pusat data. Tanpa SDN, mengelola lalu lintas data antara server dan pusat data dapat menjadi mimpi buruk bagi administrator jaringan. Namun, dengan SDN, semua ini dapat ditangani dan dipantau dalam satu sistem terpusat. Administrator dapat mengarahkan lalu lintas dengan lebih efisien, mempercepat respons terhadap insiden keamanan, dan memastikan kelancaran aliran data tanpa gangguan waktu henti.

Sektor lain yang mendapatkan manfaat besar dari SDN adalah sektor telekomunikasi. Penyedia layanan internet dan operator telekomunikasi dapat menggunakan SDN untuk mengelola jaringannya yang luas dengan

lebih baik, memungkinkan mereka untuk menawarkan layanan yang lebih andal dan cepat kepada pelanggan. Misalnya, ketika ada lonjakan lalu lintas data di suatu wilayah, SDN dapat membantu operator untuk secara otomatis mengarahkan ulang lalu lintas agar mengurangi kemacetan dan memastikan kualitas layanan bagi pengguna akhir tetap optimal.

Selain itu, SDN memainkan peran penting dalam keamanan dunia maya. Dalam lingkungan SDN, kebijakan keamanan dapat diperbarui dan disesuaikan tanpa perlu melakukan perubahan manual pada setiap perangkat yang terlibat, yang secara drastis mengurangi kemungkinan kesalahan konfigurasi manusia yang sering menjadi penyebab lemahnya keamanan jaringan tradisional. Misalnya, jika sebuah ancaman baru terdeteksi, kebijakan keamanan baru dapat segera diterapkan secara semua titik jaringan, melindungi organisasi dari potensi serangan secara instan.

Di dunia pendidikan, SDN juga mulai memainkan peran penting. Sekolah dan universitas yang memiliki ribuan perangkat yang terhubung ke jaringannya dapat mengelola dan mengamankan infrastruktur mereka lebih mudah dengan bantuan SDN. Kebijakan akses jaringan dapat diterapkan sesuai dengan profil pengguna, memastikan hanya pengguna terotorisasi yang dapat mengakses sumber daya tertentu, yang mengurangi risiko akses tidak sah dan informasi bocor.

Kemampuan SDN untuk beradaptasi dengan kebutuhan jaringan dinamis sangat dihargai dalam lingkungan bisnis yang cepat berubah saat ini. Banyak perusahaan teknologi telah mengintegrasikan SDN ke dalam sistem mereka untuk mengurangi biaya operasional dan meningkatkan kinerja infrastruktur mereka. Dengan arsitektur SDN, perusahaan dapat lebih cepat merespons kebutuhan bisnis, meluncurkan aplikasi baru, dan memanfaatkan data untuk pengambilan keputusan yang lebih baik.

Meski memiliki berbagai manfaat signifikan, pemanfaatan SDN juga menghadapi tantangan tersendiri. Salah satu tantangan utama adalah kebutuhan untuk merancang solusi SDN yang andal dan aman, mengingat kontrol terpusatnya dapat menjadi target menarik bagi penyerang siber. Oleh karena itu, penerapan SDN harus disertai dengan strategi keamanan yang solid, seperti enkripsi, otentikasi yang kuat, dan pemantauan berkelanjutan untuk mendeteksi dan merespons aktivitas mencurigakan sesegera mungkin.

Konsistensi adalah elemen kunci dalam pengelolaan SDN. Salah satu cara untuk memastikan penerapan yang sukses dan aman adalah dengan melibatkan berbagai tim teknologi informasi dan keamanan perusahaan

dalam perencanaan dan implementasi. Ini memastikan bahwa semua sisi terdampak dikenal dan dikelola, serta upaya kolaboratif dapat dijalankan untuk menjaga keamanan dan efisiensi jaringan.

Software-Defined Networking (SDN) muncul sebagai teknologi transformasional yang mendukung banyak organisasi dalam mencapai tujuan keamanan jaringan dan operasional yang lebih baik. Dengan mengaplikasikan pendekatan ini, organisasi dapat dengan lebih mudah mengontrol jaringannya, menanggapi ancaman keamanan siber yang terus berkembang, dan mendapatkan keuntungan dari efisiensi biaya dan kinerja yang ditingkatkan. Seiring kematangan teknologi SDN, kita di masa depan dapat mengharapkan lebih banyak organisasi yang mengadopsi pendekatan ini sebagai standar dalam strategi keamanan dan manajemen jaringan mereka.

Penerapan dan pengembangan lebih lanjut dari SDN juga menunjukkan potensinya dalam integrasi dengan teknologi baru lainnya seperti kecerdasan buatan (AI) dan machine learning yang dapat memberikan prediktabilitas yang lebih tinggi dan pencegahan ancaman yang proaktif. Dengan SDN yang dipadukan dengan algoritma AI, bisa dibayangkan masa depan di mana jaringan tidak hanya dapat mengelola dirinya sendiri secara otomatis, tetapi juga belajar dari setiap insiden untuk meningkatkan keamanannya secara terus-menerus.

Oleh karena itu, memanfaatkan SDN dengan strategi dan perlindungan yang tepat adalah langkah yang signifikan dalam membangun infrastruktur jaringan yang tangguh di era digital yang serba terhubung ini, di mana ancaman keamanan siber terus berkembang dan menjadi lebih canggih. Dengan fokus yang tepat pada pengembangan dan adaptasi teknologi SDN, organisasi dapat menciptakan jaringan yang tidak hanya mendukung kegiatan operasional, tetapi juga mengamankan aset mereka dari berbagai ancaman digital masa kini dan masa depan.

3.3.3 Artificial Intelligence (AI) dan Machine Learning (ML) untuk Keamanan



Pada era digital saat ini, perkembangan teknologi terus mendorong inovasi baru dalam setiap aspek kehidupan manusia, termasuk dalam pengamanan jaringan. Salah satu terobosan yang signifikan adalah penerapan *Artificial Intelligence* (AI) dan *Machine Learning* (ML) dalam bidang keamanan siber. AI dan ML menawarkan pendekatan yang lebih cerdas, adaptif, dan efisien dalam mendeteksi ancaman dan merespons insiden keamanan yang terjadi di jaringan komputer. Kombinasi dari kedua teknologi ini telah menjadi pilar penting dalam upaya meningkatkan keamanan infrastruktur jaringan dari ancaman, baik yang diketahui maupun yang belum teridentifikasi sebelumnya.

AI dan ML memiliki kemampuan luar biasa untuk memproses dan menganalisis data dalam jumlah besar yang tidak mungkin dilakukan secara manual oleh manusia. Dalam konteks keamanan jaringan, AI dapat digunakan untuk mengidentifikasi pola aneh atau mencurigakan yang mungkin menunjukkan adanya ancaman. ML, di sisi lain, memungkinkan sistem untuk belajar dan beradaptasi dari data baru tanpa diprogram ulang. Ini sangat penting dalam situasi di mana ancaman terus berevolusi, sehingga pendekatan keamanan konvensional mungkin tidak lagi memadai.

Salah satu aplikasi konkret dari penggunaan AI dalam keamanan siber adalah deteksi ancaman otomatis. Sistem AI dapat diprogram untuk mengenali pola lalu lintas jaringan yang tidak biasa dan menandainya sebagai potensi ancaman. Sebagai contoh, AI dapat mendeteksi ketika ada seseorang yang mencoba memasuki sistem melalui metode brute force yaitu mencoba sejumlah besar kombinasi password secara otomatis dalam waktu singkat. Dengan mampu mengenali upaya seperti itu lebih awal, sistem dapat secara otomatis memblokir akses dan mencegah terjadinya pelanggaran keamanan.

Tidak hanya deteksi ancaman, AI dan ML juga memainkan peran penting dalam respons insiden. Dalam skenario serangan siber, waktu respons adalah faktor kunci untuk membatasi dampak serangan. Sistem berbasis AI dapat dikonfigurasikan untuk secara otomatis merespons insiden

keamanan berdasarkan analisis real-time dari data yang masuk. Misalnya, dalam hal ditemukan malware, AI dapat segera mengkarantina sistem yang terinfeksi dan memulai proses pembersihan sebelum ahli keamanan menganalisisnya lebih lanjut. Hal ini memungkinkan pengurangan hampir seketika terhadap potensi bahaya.

Prinsip kerja ML dalam keamanan siber melibatkan proses yang disebut pelatihan model. Model ML dilatih menggunakan dataset yang berisi contoh-contoh aktivitas jaringan normal dan aktivitas yang mencurigakan. Dengan mempelajari data ini, model menjadi dapat membedakan antara perilaku yang aman dan yang berpotensi berbahaya. Selain itu, dengan adanya fitur pembelajaran, sistem dapat memperbarui dirinya sendiri seiring munculnya data atau ancaman baru. Keunggulan lain dari ML adalah kemampuannya dalam mengklasifikasikan jenis ancaman dan memprioritaskan mana yang harus diatasi terlebih dahulu berdasarkan tingkat risikonya.

Satu contoh implementasi ML dalam kehidupan sehari-hari adalah penggunaan sistem deteksi dan pencegahan intrusi (Intrusion *Detection and Prevention Systems* - IDPS). Sistem ini menggabungkan AI dan ML untuk memantau lalu lintas masuk dan keluar dari jaringan. Ketika anomali terdeteksi, IDPS dapat memberikan peringatan secara langsung kepada administrator jaringan atau, dalam beberapa kasus, mengambil tindakan otomatis untuk mencegah ancaman tersebut. Sistem ini cukup cerdas untuk mengenali ketika ada lonjakan tiba-tiba dalam aktivitas yang dapat mengindikasikan serangan Distributed Denial of Service (DDoS) dan dapat menahan atau mengalihkan lalu lintas tersebut untuk mempertahankan kinerja jaringan.

Isu keamanan yang berkembang dengan adanya IoT (Internet of Things) juga dapat ditangani secara efektif dengan AI. Perangkat IoT sering kali memiliki keamanan yang rendah dan menjadi titik masuk yang bisa dieksploitasi oleh penyerang. Dengan mengimplementasikan AI, perangkat ini dapat dipantau secara lebih ketat dalam hal keamanan, menganalisis data sensor yang masuk untuk mendeteksi aktivitas yang mencurigakan, dan memastikan bahwa hanya interaksi yang sah yang diizinkan. AI juga dapat digunakan untuk mengelola berbagai perangkat IoT secara menyeluruh dengan memastikan update keamanan diterapkan secara otomatis dan berkala.

Aplikasi lain dari AI dan ML dalam keamanan jaringan termasuk perlindungan terhadap ancaman dari dalam, seperti kebocoran data oleh

orang dalam. AI dapat memantau perilaku pengguna dalam jaringan dan membentuk profil aktivitas normal. Ketika seorang pengguna melakukan aktivitas yang tidak biasa atau mengakses data yang tidak seharusnya diakses, sistem dapat memperingatkan atau membatasi akses pengguna tersebut. Ini terutama bermanfaat di lingkungan korporat di mana data sensitif seringkali berisiko akibat akses tidak sah oleh karyawan sendiri.

Namun, meskipun AI dan ML menawarkan banyak keuntungan dalam hal pengamanan jaringan, ada tantangan yang juga harus diatasi. Salah satu kekhawatiran utama adalah potensi bias dalam model ML yang dapat menyebabkan sistem mengambil keputusan yang salah. Bias bisa muncul dari data pelatihan yang tidak representatif atau manipulasi data oleh pihak tertentu. Oleh sebab itu, penting untuk memastikan bahwa data yang digunakan untuk melatih model bersifat komprehensif dan bebas dari bias yang bisa merusak efektivitas sistem.

Tantangan lainnya adalah kompleksitas dan biaya implementasi AI dan ML yang bisa menjadi penghalang bagi banyak organisasi. Untuk mencapai hasil yang optimal, diperlukan investasi dalam perangkat keras dan perangkat lunak yang memadai serta staf dengan keterampilan teknis tinggi yang bisa memelihara sistem ini. Implementasi yang kurang tepat bisa menyebabkan sistem mengkonsumsi banyak sumber daya tanpa memberikan manfaat yang diharapkan.

Di sisi lain, AI dan ML juga dapat digunakan oleh penyerang untuk mengeksploitasi sistem lebih lanjut. Misalnya, penyerang dapat menggunakan AI untuk melakukan pengintaian otomatis dan menemukan titik lemah dalam jaringan target. Karenanya, sangat penting bagi pengembang sistem keamanan untuk selalu waspada dan memperbarui pengetahuan mereka tentang ancaman baru yang mungkin timbul akibat perkembangan teknologi ini.

Oleh karena itu, dalam penerapan AI dan ML untuk keamanan jaringan, kolaborasi antarlembaga juga menjadi faktor kunci. Berbagi data dan temuan terbaru mengenai ancaman serta teknik mitigasi dapat membantu memperkuat pertahanan terhadap ancaman yang meningkat. Dengan komunitas keamanan yang lebih terhubung dan kolaboratif, kemampuan AI dan ML dapat dimaksimalkan untuk memberikan perlindungan yang lebih menyeluruh.

Di tengah era yang semakin canggih dan terhubung ini, keberlanjutan dan keberhasilan penggunaan AI dan ML dalam keamanan jaringan akan

semakin bergantung pada kemampuan untuk mengintegrasikan teknologi ini secara efisien dalam kerangka kerja yang ada. Tepat untuk menyebutkan bahwa masa depan keamanan jaringan akan sangat bergantung pada kemampuan kita untuk menerapkan AI dan ML secara inovatif dan adaptif, demi mencegah ancaman yang telah dan akan terus berkembang.

Penerapan AI dan ML dalam konteks keamanan jaringan berperan sebagai game changer dalam bagaimana ancaman diidentifikasi dan diatasi. Melalui kemampuan mereka untuk belajar, beradaptasi, dan merespons ancaman secara otomatis, AI dan ML memberikan fleksibilitas dan ketangguhan yang diperlukan dalam menghadapi lanskap ancaman siber yang dinamis. Meskipun terdapat tantangan dalam penerapan, potensi yang ditawarkan oleh AI dan ML dalam mengamankan jaringan sangat besar dan akan terus berkembang seiring dengan kemajuan teknologi. Sebagai ujung tombak pertahanan siber, AI dan ML berfungsi tidak hanya sebagai alat deteksi tetapi sebagai sistem pengambilan keputusan dan pencegahan yang lebih proaktif, mendukung para ahli keamanan dalam mempertahankan integritas dan keandalan infrastruktur digital yang mereka kelola.



BAB 4

KEAMANAN DATA: MELINDUNGI ASET BERHARGA

Data adalah kunci kehidupan masa kini dan masa depan
(Dadan 2024)



Keamanan data merupakan salah satu aspek paling kritis dalam lingkungan digital saat ini. Data adalah aset berharga bagi individu, perusahaan, bahkan negara. Keberadaannya dalam jumlah besar, kemampuannya untuk diolah menjadi informasi berharga, dan potensi dampaknya membuat data menjadi target utama bagi ancaman keamanan siber. Dalam bab ini, kita akan menjelajahi strategi dan teknologi yang

diperlukan untuk melindungi data dari akses, penggunaan, pengungkapan, gangguan, modifikasi, atau perusakan yang tidak sah.

Pengelolaan keamanan data dimulai dari pemahaman mendalam tentang jenis data yang dimiliki, serta penentuannya menjadi berbagai kategori berdasarkan tingkat sensitivitas dan nilai strategisnya. Perusahaan harus melakukan pengklasifikasian data untuk memastikan langkah inisiatif perlindungan yang memadai diterapkan. Selain itu, penting untuk menerapkan kebijakan yang ketat dalam akses data. Hak akses harus diberikan berdasarkan kebutuhan dan batasan yang jelas, menganut prinsip keamanan "least privilege," di mana pengguna hanya diberikan akses minimum yang diperlukan untuk menjalankan tugas mereka.

Perancangan dan pengelolaan langkah keamanan yang kuat seperti enkripsi dan autentikasi adalah tulang punggung dari keamanan data. Enkripsi memastikan bahwa data yang disimpan dan ditransmisikan tidak dapat dibaca oleh pihak yang tidak memiliki otoritas untuk mengaksesnya. Teknologi ini melibatkan konversi data menjadi format lain atau hodgepodge dengan kunci atau kata sandi tertentu. Di sisi lain, autentikasi berfungsi untuk membuktikan identitas pengguna sebelum mereka dapat mengakses sistem. Sistem autentikasi dengan multi-faktor semakin banyak digunakan, di mana setidaknya dua jenis verifikasi diperlukan sebagai langkah perlindungan tambahan.

Penggunaan teknologi cloud dan perangkat mobile telah mengubah lanskap keamanan data. Sistem cloud menawarkan efisiensi dan skalabilitas, tetapi juga menimbulkan tantangan baru dalam hal keamanan. Sangat penting untuk memastikan bahwa layanan cloud yang digunakan diatur berdasarkan standar keamanan yang ketat, melakukan enkripsi terhadap data yang disimpan, serta penggunaan kontrol akses yang ketat. Di sisi lain, dengan meningkatnya penggunaan perangkat mobile untuk menjalankan bisnis dan transaksi sehari-hari, kelemahan potensi keamanan semakin meningkat. Ini memunculkan kebutuhan untuk penggunaan perangkat lunak keamanan yang kuat dalam perangkat mobile, serta jasa pengelolaan perangkat dan kebijakan seperti Bring Your Own Device (BYOD).

Aspek penting lain dalam keamanan data adalah pengendalian insiden dan pemulihan bencana, persiapan dan respons terhadap gangguan data secara proaktif. Perusahaan harus memiliki prosedur yang jelas dalam menangani pelanggaran data agar dapat meminimalkan dampak negatif yang mungkin terjadi dan memastikan keberlanjutan operasi bisnis. Selain itu, latihan simulasi pelanggaran keamanan data secara rutin juga perlu

dilaksanakan agar tim keamanan siap menghadapi ancaman nyata dengan cepat dan efektif.

Penyadaran dan pendidikan bagi pengguna juga merupakan komponen utama dalam keamanan data. Sering kali pelanggaran keamanan terjadi akibat kesalahan manusia, seperti penggunaan kata sandi yang lemah atau penipuan phishing. Program pelatihan keamanan harus dirancang untuk membuat pengguna sadar akan ancaman potensial dan langkah-langkah yang harus diambil untuk melindungi diri mereka dan organisasi.

Langkah praktik dalam keamanan data bukanlah elemen statis melainkan harus terus berkembang. Mengingat perkembangan sigap ancaman siber dan kompleksitas data saat ini, sangat krusial bagi setiap entitas untuk menilai dan memperbarui strategi keamanan data mereka secara rutin. Ini termasuk melacak tren terbaru mengenai ancaman siber dan teknologi pelindung serta memastikan seluruh langkah keamanan yang diterapkan sesuai dan mutakhir terhadap ancaman masa kini. Dalam konteks ini, keamanan data tidak hanya berfungsi untuk melindungi organisasi dari ancaman, tetapi juga turut menjaga kepercayaan dan keberlanjutan operasional di era digital yang penuh ketidakpastian.

4.1 Pentingnya Keamanan Data



Dalam dunia yang semakin terhubung di era digital, keamanan data menjadi prioritas utama bagi individu dan organisasi. Setiap detik, jutaan data dipertukarkan di seluruh dunia, menenun jaringan informasi yang kompleks dan saling terkait. Namun, dengan kemajuan teknologi, ancaman terhadap keamanan data juga meningkat. Dalam konteks ini, penting bagi kita untuk memahami mengapa keamanan data menjadi isu yang sangat penting dan mendesak.

Keamanan data bukan hanya tentang melindungi informasi dari peretas atau pelaku kejahatan siber, tetapi juga tentang menjaga privasi dan kepercayaan. Di era di mana data pribadi dapat dijual dengan mudah di pasar gelap, melindungi informasi individu dari akses tanpa izin adalah esensi

utama dari hak privasi. Misalnya, informasi yang bocor atau dicuri dapat menyebabkan pencurian identitas, yang mengakibatkan kerugian finansial dan emosional yang signifikan bagi korban. Ancaman semacam ini menjelaskan mengapa setiap individu harus peduli terhadap keamanan data mereka.

Organisasi, baik itu perusahaan besar, lembaga pemerintah, atau usaha kecil menengah, juga menghadapi risiko besar terkait keamanan data. Kebocoran data perusahaan dapat mengakibatkan kehilangan kepercayaan dari pelanggan, dampak reputasi yang merugikan, dan potensi kerugian finansial yang besar. Pada dasarnya, data adalah aset berharga yang harus dilindungi dengan cara yang sama seperti aset fisik lainnya. Selain itu, banyak organisasi yang juga terikat oleh regulasi yang mengharuskan perlindungan data, seperti General Data Protection Regulation (GDPR) di Uni Eropa yang mengatur perlindungan data pribadi bagi warga negara Uni Eropa.

Keamanan data juga berperan penting dalam menjaga stabilitas ekonomi. Dalam ekosistem bisnis yang semakin mengandalkan transaksi digital dan infrastruktur teknologi, serangan siber atau pelanggaran data dapat mengganggu operasi bisnis dan menimbulkan dampak ekonomi yang luas. Ketika perusahaan besar menghadapi insiden keamanan data, rantai pasokan dapat terganggu, operasi bisnis terhambat, dan kerugian keuangan bisa mencapai miliaran dolar. Maka, investasi dalam keamanan data merupakan langkah strategis untuk mendukung keberlangsungan bisnis dan memastikan kelancaran operasional.

Dari perspektif teknis, keamanan data mencakup berbagai praktik dan teknologi yang dirancang untuk melindungi informasi dari akses illegal, perubahan, penghapusan, atau pencurian. Beberapa di antaranya termasuk enkripsi, firewall, pemeriksaan keamanan rutin, dan pembaruan perangkat lunak yang otentik dan aman. Sementara alat dan teknik ini sangat penting, keamanan data tidak hanya bergantung pada teknologi. Faktor manusia juga memainkan peran yang sangat krusial. Dalam banyak kasus, pelanggaran keamanan data terjadi karena kekeliruan manusia seperti penggunaan kata sandi yang lemah, berbagi informasi sensitif secara sembarangan, atau gagal mengidentifikasi email phishing. Oleh karena itu, pelatihan dan kesadaran keamanan data bagi karyawan juga harus menjadi bagian integral dari kebijakan keamanan organisasi.

Saat kita mempertimbangkan pentingnya keamanan data, tidak dapat dipungkiri bahwa ancaman datang dari berbagai arah, dan sifatnya terus berkembang. Oleh karena itu, respons terhadap ancaman juga harus fleksibel

dan adaptif. Pada tingkat global, penting bagi negara-negara untuk bekerja sama dalam memahami dan menangani ancaman dari kelompok kriminal terorganisir atau serangan siber yang disponsori negara. Kerjasama internasional ini bisa dalam bentuk berbagi intelijen, mengembangkan standar keamanan global, dan menetapkan peraturan yang dapat mengurangi risiko serta memperkuat pertahanan data.

Dalam dunia yang sedang bergantung pada teknologi intelegensi buatan dan belajar mesin, keamanan data juga menjadi faktor kunci. Data digunakan untuk melatih model AI dan membantu mereka membuat keputusan – yang berarti bahwa integritas data sangat penting. Jika data yang digunakan dalam sistem AI dikompromikan, hasilnya bisa sangat berpotensi menyesatkan dan merusak. Dalam situasi ini, data yang tidak aman tidak hanya mengancam keamanan informasi tetapi juga keandalan keputusan yang diambil berdasarkan data tersebut.

Pendidikan menyeluruh dan advokasi tentang pentingnya keamanan data adalah langkah strategis yang bisa diambil untuk meningkatkan kesadaran pada semua level, dari pengguna individu hingga manajer tingkat atas dalam organisasi. Dengan kesadaran yang lebih baik, para pengguna lebih mungkin untuk memenuhi peran aktif dalam melindungi data mereka. Ini termasuk lebih cermat dalam memberikan izin aplikasi, lebih bijak dalam mengetahui siapa yang dapat mengakses informasi pribadi, dan lebih rajin dalam menjaga kebersihan digital.

Di tengah integrasi teknologi yang terus berubah dan pertumbuhan eksponensial dari IoT (Internet of Things), penting untuk mengadopsi paradigma keamanan data yang tidak menganggap enteng peretasan ataupun pelanggaran. Sebagai contoh, dengan semakin banyak perangkat ‘pintar’ yang terhubung ke internet, dari alat rumah tangga hingga kendaraan, permukaan untuk potensi ancaman siber juga semakin luas. Setiap perangkat baru menambah lapisan kompleksitas dan potensi risiko baru ke data pribadi atau sensitif.

Peningkatan ketergantungan pada layanan cloud juga menambahkan lapisan lain dalam pertimbangan keamanan data. Cloud menawarkan banyak keuntungan dalam efisiensi operasional dan penyimpanan data, tetapi juga menghadirkan tantangan unik dalam hal tempat data disimpan dan bagaimana data tersebut dikelola. Dengan data yang sering kali tersebar dalam banyak lokasi geografis, perusahaan harus memastikan penyedia layanan cloud mereka mengikuti praktek standar keamanan yang ketat dan mematuhi peraturan lokal maupun internasional.

Mengelola risiko keamanan data memerlukan pendekatan proaktif dan strategi menyeluruh. Ini termasuk perencanaan respons insiden yang terperinci dan harus terus diperbarui untuk menghadapi ancaman baru, serta audit keamanan yang dilakukan secara berkala untuk mengevaluasi dan memperkuat pertahanan yang ada. Keterbukaan dan komunikasi yang jelas dengan semua pemangku kepentingan, termasuk pelanggan dan mitra bisnis, dapat membantu memitigasi risiko reputasi jika terjadi insiden.

Pentupan tempat kebocoran bagi data yang rentan menjadi sebuah langkah sepintas untuk menjaga agar benteng data tetap kokoh. Oleh sebab itu, inovasi dalam keamanan data juga merupakan bagian dari solusi. Dengan hadirnya teknologi blockchain, terjaganya keadilan transaksi sekaligus keamanan data menjadi sebuah keunggulan utama, karena berbagai transaksinya terdesentralisasi dan masing-masing diproteksi oleh kriptografi yang kuat.

Keamanan data adalah tentang membangun lingkungan yang dapat dipercaya. Bagaimana individu maupun organisasi mengelola dan melindungi data mereka mencerminkan nilai dan tanggung jawab mereka terhadap pemangku kepentingan, khususnya pelanggan atau pengguna. Dengan semakin tingginya harapan terhadap praktik pengelolaan data yang bertanggung jawab, mereka yang berhasil memperkuat sistem keamanan dan transparansi mereka akan memetik keuntungan berupa loyalitas dan kepercayaan jangka panjang dari pengguna mereka.

Pentingnya keamanan data di era digital tak bisa diremehkan. Mengintegrasikan kebiasaan baik dalam hal perlindungan data ke dalam keseharian hidup kita dan prosedur bisnis menjanjikan bukan hanya keuntungan tetapi juga rasa aman yang berharga. Seiring dengan kemajuan teknologi, tantangan keamanan data memang akan terus berevolusi namun dengan kesadaran, tindakan proaktif, dan kerjasama global, kita dapat secara efektif melindungi data kita, aset terpenting, di tatanan dunia digital ini.

4.1.1 Jenis-jenis Data dan Sensitivitasnya



Dalam era digital saat ini, data menjadi salah satu aset paling berharga bagi individu maupun organisasi. Data tidak hanya mencakup informasi umum seperti nama dan alamat, tetapi juga mencakup informasi yang lebih sensitif dan penting yang dapat mempengaruhi operasi bisnis dan kehidupan pribadi jika tidak dilindungi dengan baik. Oleh karena itu, memahami jenis-jenis data dan sensitivitasnya sangat penting untuk memastikan bahwa data tersebut dilindungi dengan cara yang sesuai.

Salah satu jenis data yang paling umum adalah data pribadi. Data pribadi mencakup informasi yang dapat digunakan untuk mengidentifikasi individu, seperti nama, alamat, nomor telepon, dan email. Data ini mungkin tampaknya kurang sensitif karena dapat ditemukan dengan mudah, namun fakta bahwa informasi ini dapat digunakan untuk tujuan penerbitan, iklan, atau penipuan berarti perlindungan terhadapnya tetap diperlukan. Contoh nyata dapat dilihat ketika seseorang menggunakan data pribadi orang lain untuk mendaftar layanan secara online tanpa sepengetahuan mereka, hal ini dapat menyebabkan masalah privasi dan keuangan bagi pemilik data asli.

Selain data pribadi, ada juga data kesehatan pribadi, yang jauh lebih sensitif daripada data pribadi biasa. Data kesehatan mencakup catatan medis, hasil uji laboratorium, riwayat pengobatan, dan informasi kesehatan lainnya yang terkait dengan individu. Kerahasiaan data ini adalah prioritas utama karena kebocoran informasi kesehatan dapat menyebabkan ketidaknyamanan pribadi bagi penderita serta risiko diskriminasi dalam pekerjaan atau asuransi. Misalnya, jika informasi tentang kondisi kesehatan seseorang bocor ke publik, itu dapat memengaruhi keputusan perekrutan atau kebijakan asuransi kesehatan yang mereka terima.

Data keuangan juga termasuk dalam kategori data yang sangat sensitif. Ini mencakup informasi rekening bank, kartu kredit, gaji, dan investasi. Data keuangan harus dilindungi dengan sangat ketat karena implikasi potensial dari kebocoran data jenis ini bisa sangat merugikan. Contohnya adalah kejadian pencurian identitas, di mana seorang penipu dapat menggunakan rincian kartu kredit seseorang untuk melakukan

pembelian ilegal, atau membobol rekening bank seseorang untuk mencuri dana. Kasus-kasus seperti ini sering kali menimbulkan kerugian finansial yang signifikan dan memerlukan waktu serta usaha untuk pemulihan.

Pada tingkat institusional, data bisnis dan operasional juga sangat penting untuk dilindungi. Data ini mencakup rahasia dagang, strategi bisnis, informasi karyawan, dan data pelanggan. Kebocoran data bisnis bisa memberikan dampak besar, seperti hilangnya keunggulan kompetitif, kerugian finansial, atau bahkan runtuhnya perusahaan. Misalnya, jika strategi ekspansi bisnis baru bocor ke publik atau pesaing, hal ini dapat merusak langkah perusahaan dan mengurangi kesempatan sukses.

Tidak kalah penting adalah data pemerintah yang biasanya mencakup informasi sensitif terkait keamanan negara, operasi militer, dan kebijakan diplomatik. Data jenis ini sangat kritis dan perlu perlindungan ekstra ketat karena kebocoran bisa membahayakan keamanan nasional, memperburuk hubungan internaiyonal, atau bahkan memicu konflik. Contoh nyata adalah ketika data operasi militer atau intelijen strategis dibocorkan, hal ini bisa membuka peluang bagi musuh untuk mengeksploitasi kelemahan dan strategi suatu negara.

Perlindungan data menjadi lebih rumit ketika mempertimbangkan data yang digunakan dalam pengembangan kecerdasan buatan (AI) dan machine learning. Data untuk AI sering kali terdiri dari volume besar informasi dan dapat mencakup berbagai jenis data pribadi dan sensitif. Dengan meningkatnya ketergantungan pada sistem AI untuk membuat keputusan bisnis atau prediktif, ada risiko bahwa data yang digunakan dapat membawa bias atau digunakan secara tidak bertanggung jawab. Ketika data pelanggan digunakan untuk melatih model AI, penting untuk memastikan bahwa privasi dan keamanan data tetap terjamin agar tidak disalahgunakan untuk tujuan yang merugikan.

Dalam kehidupan sehari-hari, individu dan organisasi perlu menyadari tingkat sensitivitas data yang mereka kelola dan bertanggung jawab untuk melindunginya dari potensi ancaman. Hal ini termasuk mengimplementasikan kata sandi yang kuat, menggunakan enkripsi untuk melindungi data yang disimpan atau dikirimkan, serta memanfaatkan teknologi keamanan seperti firewall dan antivirus. Selain itu, kesadaran dan pelatihan terhadap keamanan data juga penting agar semua orang dalam organisasi memahami pentingnya menjaga data dan bagaimana bertindak dalam upaya pencegahan risiko data.

Teknologi modern telah menghasilkan peningkatan jenis data baru yang dikenal sebagai data daring (IoT), yang berasal dari perangkat yang terhubung ke internet, seperti smart home devices, wearable technology, dan sensor industri. Data ini dapat mencakup informasi tentang kebiasaan hidup, kesehatan, dan lokasi, dan sering kali berinteraksi dengan jenis data lain untuk memberikan wawasan yang berarti. Namun, risiko yang terkait dengan IoT adalah bahwa data ini dapat disalahgunakan oleh pihak jahat untuk mengawasi atau menyerang individu atau sistem. Misalnya, data lokasi dari perangkat smartphone dapat digunakan untuk mengidentifikasi kebiasaan bepergian seseorang dan kemungkinan lokasi mereka setiap saat.

Pertumbuhan media sosial juga telah memperluas volume data terbuka yang tersedia. Walaupun data yang dibagikan di platform sosial sering kali dianggap publik, ada aspek-aspek tertentu yang tetap sensitif dan memerlukan perlindungan privasi. Ini termasuk percakapan pribadi, foto identitas, dan informasi kontak. Penggunaan data sosial yang tidak sah dapat menyebabkan konsekuensi sosial, emosional, atau bahkan hukum bagi individu, misalnya ketika informasi difitnahkan online atau digunakan untuk menargetkan seseorang dengan kampanye disinformasi.

Mengingat berbagai jenis data dan tingkat sensitivitas yang ada, penting untuk memahami perbedaan antara data yang dapat dengan mudah diakses dan data yang mungkin memerlukan kontrol akses yang ketat. Organisasi dan individu harus melakukan evaluasi risiko yang sesuai dan menerapkan kebijakan keamanan data yang memenuhi standar dan praktik terbaik industri.

Perlindungan data tidak hanya melibatkan teknologi, tetapi juga perubahan budaya dan pandangan bahwa data adalah aset berharga yang harus diperlakukan dengan tanggung jawab dan perhatian. Pendidikan dan pelatihan yang terus-menerus dalam praktik keamanan data penting untuk menciptakan kesadaran kolektif dan memastikan bahwa semua orang mengerti peran mereka dalam menjaga integritas dan keamanan data, baik pribadi, bisnis, maupun pemerintah.

Dalam dunia yang terus berkembang secara digital ini, kita harus terus beradaptasi dengan ancaman keamanan yang baru dan memastikan bahwa pendekatan kita terhadap keamanan data tetap relevan dan efektif. Penting bagi kita untuk memberikan prioritas pada perlindungan data sekuat sumber daya yang kita miliki, karena keaslian dan keutuhan data adalah fondasi hubungan dan transaksi yang kita lakukan setiap hari baik secara lokal maupun global.

4.1.2 Dampak Kehilangan Data



Dalam lingkungan digital yang semakin terkoneksi saat ini, data telah menjadi salah satu aset paling berharga bagi individu maupun organisasi. Kehilangan data bukan hanya soal kehilangan informasi; ia mengundang serangkaian dampak yang bisa mengganggu kestabilan operasional hingga reputasional. Kehilangan ini menyoroti tidak hanya kurang sadar akan pentingnya langkah proteksi data, tetapi juga dapat menyebabkan konsekuensi yang lebih dalam yang merambat ke berbagai aspek kehidupan baik pada level personal maupun korporat.

Pertama-tama, mari kita lihat dampak kehilangan data pada individu. Kehilangan data bisa sangat mempengaruhi kehidupan sehari-hari seseorang ketika data pribadi yang krusial, seperti dokumen kerja, transkrip akademik, atau arsip foto dan video keluarga, hilang. Momen-momen berharga dan kenangan yang terekam dalam data digital ini mungkin tidak bisa didapatkan kembali. Selain itu, jika data finansial atau identitas pribadi seseorang, seperti nomor jaminan sosial atau informasi kartu kredit, jatuh ke tangan yang salah, bisa mengakibatkan kerugian finansial dan risiko pencurian identitas.

Pada kasus pencurian identitas, kehidupan individu bisa berubah drastis; tagihan yang tidak dikenal mulai berdatangan, saldo rekening menipis tanpa alasan jelas, dan reputasi kredit bisa menurun drastis. Selain dampak personal, kehilangan data memiliki konsekuensi signifikan pada tingkat organisasi. Di dalam perusahaan, data pelanggan, informasi produk, dan strategi bisnis yang sensitif merupakan aset yang harus dijaga dengan baik. ketika data tersebut hilang atau dicuri, akibat yang ditimbulkan bisa menghancurkan.

Pengungkapan data pribadi pelanggan atau rahasia dagang dapat menjadi bencana finansial dan reputasional. Contoh nyata dapat dilihat pada kasus kebocoran data besar-besaran yang dialami oleh Equifax pada 2017, di mana informasi pribadi sekitar 147 juta orang terpapar, mendatangkan kritikan tajam terhadap cara perusahaan tersebut mengelola data. Kerugian

finansial setelah insiden tersebut terkadang tidak hanya dirasakan melalui tuntutan hukum dan denda, tetapi juga kehilangnya kepercayaan pelanggan yang sangat sulit untuk dibangun kembali.

Pada sektor publik, pemerintah juga menghadapi tantangan serupa. Kehilangan atau pencurian data-data nasional yang bersifat sensitif bukan hanya merusak reputasi pemerintah tetapi dapat berisiko bagi keamanan bangsa. Misalnya, data warga negara, catatan kesehatan, informasi rahasia tingkat negara yang jika tersebar dapat mengundang berbagai ancaman yang lebih serius, termasuk serangan siber yang menargetkan infrastruktur penting negara.

Selanjutnya, dampak kehilangan data juga bisa menyentuh sektor kesehatan. Pertimbangkan skenario di mana catatan medis pasien di sebuah rumah sakit hilang karena serangan siber atau kegagalan sistem. Kehilangan ini bisa merugikan pasien dengan menghalangi pelayanan kesehatan yang tepat waktu dan efektif. Tidak hanya membuat frustrasi bagi pihak yang terlibat, tetapi dalam banyak kasus, merugikan kesehatan pasien dalam arti yang sebenarnya. Bahayanya bisa dari kesalahan pemberian obat hingga tindakan medis yang tidak akurat. Hal penting lainnya adalah dampak psikologis dari kehilangan data.

Bagi banyak orang, terutama yang hidup di era digital, data mereka adalah identitas virtual. Ketika data mereka hilang, mereka bisa merasa kehilangan bagian dari diri mereka, mendorong rasa frustrasi, ketidakberdayaan, dan bahkan kecemasan yang mendalam. Pada tingkat organisasi, kehilangan data bisa memberikan tekanan berat bagi para manajer dan karyawan yang mungkin merasa bertanggung jawab atas kelalaian atau berurusan dengan dampak dari kejadian tersebut. Satu hal lagi, mari kita jangan lupakan dampak ekonomi yang lebih luas yang disebabkan oleh kerugian data.

Secara global, biaya yang terkait dengan serangan siber dan kehilangan data sudah mencapai miliaran dolar. Ini datang dalam bentuk kehilangan produktivitas, gangguan operasional, biaya pemulihan, serta denda dan kompensasi yang harus dibayarkan sebagai akibat dari kegagalan mematuhi peraturan perlindungan data. Dengan demikian, kerugian data tidak hanya membebani pelaku langsung tetapi juga berdampak sistemik terhadap ekonomi lebih luas.

Daya rusak dari kehilangan data sering kali diperparah oleh kelemahan dalam sistem keamanan yang ada atau prosedur pemulihan yang

buruk. Ini menunjukan pentingnya memiliki strategi keamanan siber yang kuat dan prosedur pemulihan yang efektif untuk memastikan bahwa ketika data hilang, dampaknya dapat diminimalkan dan operasi dapat dilanjutkan secepat mungkin. Konsekuensinya kemudian meluas ke aspek hukum.

Banyak negara semakin tegas dalam mengatur bagaimana data harus dilindungi dan mengeluarkan denda besar bagi mereka yang gagal melakukannya. Contohnya adalah *General Data Protection Regulation* (GDPR) di Uni Eropa yang menetapkan kebijakan dan denda ketat bagi organisasi yang gagal melindungi data warga EU. Pendekatan terbaik terhadap tantangan ini adalah pencegahan dan pendidikan. Mungkin terdengar klise, tetapi "mencegah lebih baik daripada mengobati" sangat relevan dalam konteks keamanan data. Dengan mengedukasi karyawan mengenai praktik terbaik untuk keamanan data, menciptakan prosedur ketat untuk penanganan data, dan secara rutin memperbarui serta menguji sistem keamanan, kemampuan dalam menangani dan mencegah kehilangan data bisa lebih ditingkatkan.

Secara singkat dapat dikatakan bahwa dampak kehilangan data begitu signifikan dan luas cakupannya, menuntut kesadaran dan tindakan proaktif dari semua lapisan masyarakat. Individu harus memahami pentingnya melindungi data pribadi mereka sendiri, sementara perusahaan dan institusi harus memastikan keamanan data dengan adopsi teknologi dan praktik terbaik yang terus diperbarui. Melalui upaya bersama, konsekuensi dari kehilangan data dapat diminimalisasi, melindungi aset berharga kita dari ancaman di era digital ini.

4.1.3 Regulasi dan Standar Keamanan Data



Pada era digital ini, data menjadi aset yang sangat berharga. Data adalah elemen penting bagi setiap organisasi, tidak hanya sebagai penunjang jalannya operasional sehari-hari, tetapi juga sebagai sumber informasi yang bisa menentukan masa depan sebuah perusahaan atau organisasi. Oleh karena itu, melindungi data dari ancaman keamanan menjadi prioritas utama. Salah satu cara untuk memastikan keamanan data adalah dengan menerapkan regulasi

dan standar yang diakui secara global. Regulasi dan standar keamanan data menjamin agar data pribadi dan informasi sensitif lainnya terjaga dengan baik dan tidak disalahgunakan oleh pihak yang tidak bertanggung jawab.

Salah satu regulasi yang paling dikenal di dunia adalah *General Data Protection Regulation* (GDPR) yang diterapkan di Uni Eropa. GDPR adalah standar hukum yang mengatur privasi data dan keamanan informasi bagi warga negara Eropa. Dengan diterapkannya GDPR, perusahaan juga dituntut untuk lebih transparan mengenai bagaimana data dikumpulkan, disimpan, dan digunakan. Regulasi ini mengharuskan perusahaan untuk memberi tahu individu jika terjadinya pelanggaran data yang dapat membahayakan informasi pribadi mereka. Kegagalan untuk mematuhi ketentuan ini dapat menjatuhkan denda besar bagi perusahaan, sehingga memberikan insentif yang kuat untuk menerapkan praktik terbaik dalam keamanan data.

Di dunia nyata, penerapan GDPR dapat dilihat dalam berbagai sektor, salah satunya adalah industri perbankan. Bank harus memastikan bahwa data keuangan dan informasi pribadi nasabah disimpan dengan aman dan mawas terhadap akses tidak sah. Bayangkan sebuah skenario di mana data nasabah bocor, dan seorang penjahat dunia maya mendapat akses ke informasi rekening bank. Kejadian ini tidak hanya merugikan nasabah tetapi juga menghancurkan reputasi bank tersebut. Dengan adanya GDPR, bank wajib melaporkan setiap insiden semacam itu ke otoritas pengawas data dalam kurun waktu 72 jam sejak menyadari pelanggaran tersebut.

Selain itu, di Amerika Serikat, terdapat regulasi serupa bernama *California Consumer Privacy Act* (CCPA) yang juga mengatur tentang hak privasi dan perlindungan data konsumen. Peraturan seperti ini mendorong perusahaan untuk mengambil langkah-langkah proaktif dalam melindungi informasi pelanggan, baik dalam bentuk edukasi internal maupun peningkatan teknologi keamanan data. CCPA juga memberikan hak tambahan kepada konsumen, seperti hak untuk mengakses dan menghapus data pribadi dari basis data perusahaan, serta hak untuk menolak penjualan informasi pribadi mereka kepada pihak ketiga.

Pada tataran standar, ada beberapa yang paling umum dipakai di seluruh dunia, salah satunya adalah ISO/IEC 27001. Standar ini menyediakan kerangka kerja yang komprehensif untuk sistem manajemen keamanan informasi. ISO/IEC 27001 memastikan bahwa ada kontrol yang tepat dalam mengelola risiko keamanan informasi, yang berarti bahwa organisasi harus menerapkan tindakan pencegahan dan prosedur untuk memastikan keamanan data. Misalnya, ini bisa berarti mengenkripsi semua data dalam

transit dan saat diam, menyediakan program pelatihan keamanan berkelanjutan untuk pegawai, atau bahkan mengimplementasikan audit berkala untuk menilai kerentanan dari sistem keamanan.

Implementasi standar ISO/IEC 27001 bisa ditemukan dalam kasus penggunaan data personal dalam layanan kesehatan. Layanan kesehatan menyimpan dan memproses data yang sangat sensitif, seperti catatan medis pasien dan informasi pribadi lainnya yang harus dilindungi dengan sangat hati-hati. Sebuah rumah sakit yang telah bersertifikasi ISO/IEC 27001 menunjukkan komitmen mereka dalam menjaga data pasien aman dengan menerapkan kontrol keamanan terbaik, seperti mengenkripsi rekaman medis dan menyaring akses ke informasi sensitif.

Pada era digital ini, adopsi teknologi juga berarti adopsi risiko baru terhadap serangan siber dan ancaman keamanan data lainnya. Oleh karena itu, regulasi dan standar keamanan data hadir untuk meminimalkan risiko tersebut dengan memastikan bahwa setiap langkah yang diambil oleh organisasi adalah selaras dengan praktik terbaik industri. Mereka tidak sekadar melindungi data individu dari ancaman, tetapi juga memberikan pedoman bagaimana organisasi harus merespons dan memitigasi masalah keamanan data yang mungkin mereka hadapi.

Contoh lainnya dari regulasi adalah *Payment Card Industry Data Security Standard* (PCI DSS), yang khusus dibuat untuk melindungi informasi kartu pembayaran. Semua organisasi yang menangani data pembayaran dari kartu kredit harus mematuhi standar ini. PCI DSS mengatur berbagai hal, mulai dari cara data kartu disimpan hingga proses enkripsi yang harus digunakan untuk melindungi informasi sensitif selama transaksi. Ambil kasus pengecer yang pernah mengalami pelanggaran data besar-besaran, di mana informasi kartu kredit pelanggan dicuri dan digunakan oleh pihak beritikad jahat. Dengan mematuhi PCI DSS, pengecer dapat memperkecil potensi risiko dan kerusakan yang diakibatkan oleh kebocoran data pembayaran.

Pada lingkungan kerja yang semakin kompleks dan terhubung, mematuhi regulasi dan standar keamanan data menjadi semakin menantang. Namun, teknologi modern seperti kecerdasan buatan, pembelajaran mesin, dan analitik data besar kini dapat digunakan untuk memerangi ancaman keamanan dan membantu perusahaan memenuhi persyaratan regulasi. Alat-alat ini dapat digunakan untuk memantau aktivitas jaringan real-time, mendeteksi anomali, dan memberikan laporan yang cepat saat terjadi insiden keamanan, memungkinkan organisasi mengambil tindakan segera sebelum kerusakan yang lebih besar terjadi.

Akibat peningkatan kompleksitas dalam regulasi dan kebijakan, organisasi juga didorong untuk memiliki tim ahli keamanan yang terus memantau dan mengelola risiko terkait data mereka. Membangun budaya keamanan data yang baik dalam sebuah organisasi bisa dimulai dengan pelatihan khusus untuk pegawai. Profesional yang berfokus pada keamanan data dapat mengembangkan materi edukasi dan menyediakan pelatihan berkelanjutan yang mencakup praktik terbaik keamanan, respon terhadap ancaman, dan cara menangani data sensitif dengan aman.

Dengan semakin tingginya ketergantungan pada teknologi digital, ancaman terhadap keamanan data pun meningkat. Penipuan, malware, dan serangan dunia maya lainnya adalah ancaman nyata yang dapat mengakibatkan hilangnya data dalam jumlah besar dan konsekuensi hukum yang serius. Regulasi dan standar ada untuk membantu menavigasi medan yang sulit ini. Penerapan regulasi dan standar keamanan data yang ada secara bijaksana adalah langkah penting dalam perjalanan panjang untuk menjaga data tetap aman dan terpercaya.

Namun, penting untuk menyadari bahwa hanya mematuhi regulasi saja tidak cukup untuk menjamin keamanan total. Seringkali, pendekatan proaktif seperti pengujian penetrasi, evaluasi risiko, dan penyesuaian kebijakan secara berkala diperlukan untuk menjaga infrastruktur keamanan selalu dalam kondisi siap menghadapi ancaman baru yang muncul. Konsistensi dalam penerapan prinsip keamanan, disertai dengan kepatuhan secara regulasi yang ketat, pada akhirnya akan menghasilkan lingkungan di mana data dihargai dan dilindungi pada tingkat yang tinggi.

Dalam kehidupan sehari-hari, contoh nyata dari implementasi regulasi dan standar keamanan data bisa ditemukan pada bagaimana kita menggunakan aplikasi di ponsel pintar kita. Saat kita mengunduh aplikasi baru dan memberikan izin, sebagian besar dari kita mungkin tidak menyadari implikasi data yang terjadi di balik layar. Dengan regulasi seperti GDPR dan CCPA, perusahaan pengembang aplikasi harus jelas dan transparan mengenai data apa yang diakses dan bagaimana informasi ini akan digunakan. Ini memberikan kontrol yang lebih besar kepada pengguna dan membantu melindungi privasi mereka dari penyalahgunaan.

Lebih jauh lagi, upaya untuk meningkatkan kesadaran dan literasi data publik memainkan peran penting dalam mengamankan data di tingkat individu. Masyarakat yang memahami nilai data pribadi mereka akan lebih berhati-hati dalam membagikannya, dan lebih mungkin untuk memanfaatkan hak mereka dalam regulasi seperti hak atas data mereka sendiri. Pendidikan

tentang keamanan data juga harus dimulai sejak dini, misalnya sebagai bagian dari kurikulum di sekolah, untuk mempersiapkan generasi yang lebih sadar akan pentingnya keamanan data.

Mematuhi regulasi dan standar keamanan data adalah bagian integral dari strategi keamanan yang kuat dan komprehensif di era digital ini. Ketika organisasi mengintegrasikan praktik keamanan dalam operasi harian mereka dan menghargai pentingnya regu regulasi, mereka membangun kepercayaan dengan konsumen mereka dan mengurangi risiko yang datang dengan ancaman siber masa kini. Ke depan, adaptabilitas dalam menghadapi perubahan regulasi dan menjaga kesadaran terhadap teknologi dan metode keamanan terbaru akan tetap menjadi alat penting dalam memastikan lingkungan yang aman dan terlindungi untuk data kita yang paling berharga.

4.2 Teknik Keamanan Data



Di tengah pesatnya perkembangan teknologi digital, data telah menjadi salah satu aset berharga yang harus dilindungi dengan serius. Dalam dunia yang semakin terhubung, keamanan data tidak lagi menjadi sekadar pilihan, melainkan keharusan. Teknik keamanan data adalah seperangkat strategi dan praktik yang digunakan untuk melindungi data dari akses yang tidak sah, pencurian, pengubahan, dan penghancuran. Dalam era digital ini, di mana ancaman terhadap keamanan semakin canggih dan beragam, penting bagi individu dan organisasi untuk memahami berbagai teknik yang dapat diterapkan untuk menjaga integritas dan keamanan informasi mereka.

Salah satu teknik dasar dalam keamanan data adalah pengelolaan akses. Mengatur siapa yang memiliki akses ke data dan sejauh mana mereka diizinkan untuk berinteraksi dengan data tersebut adalah langkah awal yang penting. Penggunaan sistem otentikasi yang kuat, seperti kata sandi yang kompleks, sistem pengenalan biometrik, serta penggunaan token atau kartu pintar, dapat membantu dalam memastikan bahwa hanya individu yang berwenang saja yang dapat mengakses informasi sensitif. Namun, otentikasi

tidak boleh berhenti pada titik masuk identitas; teknik pengendalian akses yang lebih granular, yang dikenal sebagai manajemen hak akses atau access control, harus diterapkan untuk menentukan tindakan spesifik apa yang dapat dilakukan oleh pengguna terhadap data tersebut.

Enkripsi juga menjadi salah satu pilar utama dalam keamanan data. Proses ini melibatkan pengubahan data ke dalam format yang tidak dapat dibaca oleh siapa pun yang tidak memiliki kunci dekripsi yang tepat. Dengan menggunakan algoritma enkripsi yang kuat, informasi sensitif dapat dilindungi dari penjahat siber bahkan saat data tersebut berada dalam keadaan transit di jaringan yang tidak aman. Standar enkripsi seperti *Advanced Encryption Standard* (AES) dan RSA telah menjadi metode yang diakui secara global untuk memastikan bahwa hanya penerima yang dimaksud yang dapat mengakses konten informasi.

Di samping enkripsi data, teknik masking dan anonimasi bertujuan untuk melindungi informasi dengan menyamarkan elemen-elemen sensitifnya. Anonimisasi data, misalnya, mengacu pada proses menghapus atau mengaburkan data pribadi sehingga individu tidak dapat diidentifikasi. Ini sangat penting dalam pemrosesan data untuk analitik, di mana tren umum sedang dieksplorasi tanpa memerlukan informasi identitas individu. Demikian juga, data masking melibatkan penggantian nilai asli dengan karakter palsu untuk mencegah akses langsung ke data asli, sering digunakan di lingkungan pengujian perangkat lunak.

Selain teknik perlindungan data tersebut, deteksi dan respons terhadap ancaman juga memainkan peran penting dalam keamanan data. Sistem deteksi intrusi (IDS) dan sistem pencegahan intrusi (IPS) adalah alat penting dalam mengidentifikasi dan memblokir serangan terhadap sistem informasi. Sementara IDS dapat memberikan pemberitahuan ketika potensi ancaman terdeteksi, IPS melangkah lebih jauh dengan mengambil tindakan otomatis untuk memutuskan atau menahan aktivitas yang mencurigakan. Namun demikian, implementasi efektif dari IDS dan IPS menuntut pengawasan manusia yang berkelanjutan dan penyempurnaan konstan untuk menyesuaikan diri dengan ancaman baru yang terus berkembang.

Teknik cadangan data juga tidak dapat diabaikan dalam diskusi tentang teknologi keamanan data. Cadangan data adalah proses membuat salinan data penting secara berkala untuk melindungi dari hilangnya data akibat kegagalan sistem, perangkat lunak berbahaya, atau bencana alam. Teknik ini sering diimplementasikan bersamaan dengan strategi pemulihan bencana yang menyeluruh untuk memastikan organisasi dapat terus

beroperasi bahkan setelah terjadinya insiden data besar. Adanya berbagai solusi penyimpanan awan (cloud) modern memungkinkan pengelolaan cadangan data yang lebih fleksibel, mudah diakses, dan aman dibandingkan metode penyimpanan tradisional.

Manajemen risiko keamanan siber adalah langkah lanjutan dalam teknik keamanan data yang melibatkan identifikasi, evaluasi, dan pemberian prioritas pada risiko yang terkait dengan aset digital. Proses ini melibatkan penilaian ancaman potensial dan kelemahan yang ada serta pengembangan kebijakan mitigasi yang tepat. Dengan menerapkan prinsip-prinsip manajemen risiko ini, organisasi dapat mengalokasikan sumber daya mereka dengan cara yang lebih efisien untuk mengurangi kerentanan mereka terhadap ancaman yang dihadapi.

Dalam mengamankan data, penting untuk memahami bahwa teknologi bukanlah satu-satunya komponen yang harus diperhatikan. Faktor manusia sering kali merupakan titik lemah terbesar dalam keamanan data. Oleh karena itu, penting untuk memberikan pelatihan keamanan reguler kepada karyawan guna mendorong budaya kesadaran dan tanggung jawab keamanan informasi. Pelatihan ini tidak hanya melibatkan pendidikan tentang praktik terbaik keamanan internet, tetapi juga simulasi serangan dunia maya untuk membiasakan staf dengan situasi nyata dan mengasah kemampuan mereka dalam berespons secara tepat terhadap ancaman.

Tindakan pencegahan juga harus mencakup evaluasi dan pemantauan kepatuhan terhadap peraturan-peraturan yang relevan. Beragam undang-undang dan standar industri menetapkan persyaratan untuk bagaimana data harus dilindungi dan dipelihara, termasuk *General Data Protection Regulation* (GDPR) di Uni Eropa dan *Health Insurance Portability and Accountability Act* (HIPAA) di Amerika Serikat. Kepatuhan yang konsisten terhadap regulasi ini tidak hanya membantu melindungi data tetapi juga menjaga reputasi organisasi.

Dalam lingkungan yang berubah dengan cepat ini, penting bagi organisasi untuk tetap berada di garis depan teknologi keamanan. Investasi dalam penelitian dan pengembangan teknik perlindungan data baru diperlukan untuk menjaga keamanan sistem dari ancaman yang terus berkembang. Organisasi yang berhasil dalam menjaga keamanan data mereka cenderung lebih mampu bertahan dalam persaingan global, memperoleh kepercayaan pelanggan, dan melindungi aset digital mereka dari kemungkinan pelanggaran atau pencurian.

Kolaborasi lintas industri juga diidentifikasi sebagai faktor kritis dalam strategi keamanan data. Berbagi informasi tentang ancaman potensial, temuan kerentanan, dan praktik terbaik melalui konsorsium industri dapat memperkuat respons kolektif terhadap ancaman keamanan tanpa harus mengorbankan keunggulan kompetitif masing-masing organisasi. Dengan bekerja bersama, pelaku industri dapat lebih efektif dalam menanggapi tantangan yang ditimbulkan oleh penjahat dunia maya.

Lebih jauh, teknik keamanan data mutakhir seperti kecerdasan buatan (AI) dan pembelajaran mesin (ML) menawarkan pendekatan baru untuk deteksi ancaman otomatis dan analisis pola yang lebih cepat dan lebih akurat. Algoritma AI dapat digunakan untuk memindai volume data yang sangat besar untuk mendeteksi perilaku anomali dalam waktu nyata, memberikan wawasan yang lebih mendalam tentang aktivitas jaringan dan membantu mencegah serangan sebelum mereka berdampak signifikan.

Teknologi *Blockchain* juga memiliki potensi besar dalam meningkatkan keamanan data. Dengan arsitektur desentralisasi dan kemampuan pencatatan yang tidak bisa diubah, teknologi ini menawarkan model baru untuk pertukaran data yang aman dan transparan. Blockchain dapat memastikan bahwa data yang disimpan di dalamnya tetap tidak dapat dimanipulasi dan sepenuhnya bisa dilacak, menawarkan solusi bagi berbagai aplikasi, mulai dari transaksi finansial hingga manajemen rantai pasokan.

Tidak kalah penting adalah tata kelola data yang efektif, yang mencakup strategi dan kebijakan untuk mengelola dan melindungi data dengan cara yang konsisten dan berkelanjutan. Tata kelola data membantu memastikan bahwa semua tindakan keamanan yang telah diambil dipatuhi dan bahwa data dikelola dalam cara yang mendukung tujuan bisnis dan memastikan kepatuhan terhadap peraturan hukum yang berlaku.

Keberhasilan penerapan teknik keamanan data semata tidak cukup berfokus pada proses teknis; yaitu, semuanya harus berjalan beriringan dengan budaya perusahaan yang menekankan pentingnya keamanan. Budaya ini harus dimulai dari tingkat kepemimpinan tertinggi, memastikan bahwa organisasi secara keseluruhan memahami pentingnya perlindungan data.

Tantangan terbesar adalah terus beradaptasi dengan lingkungan yang cepat berubah. Ini membutuhkan kerangka kerja keamanan yang dinamis, dirancang untuk tidak hanya merespons insiden saat ini tetapi juga mempersiapkan organisasi untuk ancaman di masa depan. Dalam dunianya keamanan siber, inovasi dan adopsi teknologi baru harus menjadi bagian dari

strategi yang lebih luas untuk memastikan bahwa data tetap aman dan organisasi siap menghadapi apa pun yang datang di dunia digital yang terhubung.

4.2.1 Enkripsi Data



Di tengah pesatnya perkembangan teknologi informasi, ancaman terhadap keamanan data semakin meningkat dengan pesat. Seiring dengan meningkatnya ketergantungan kita pada teknologi digital, mencakup berbagai aspek kehidupan sehari-hari seperti komunikasi, kesehatan, pendidikan, dan perdagangan, perlindungan atas data menjadi krusial. Salah satu teknik paling efektif dalam menjaga keamanan informasi adalah enkripsi data. Enkripsi data adalah proses mengubah informasi menjadi bentuk kode atau sandi yang tidak dapat dimengerti oleh siapa pun yang tidak memiliki kunci untuk mendekripsi informasi tersebut.

Teknologi enkripsi telah ada sejak zaman kuno, meskipun cara dan alat yang digunakan sangat berbeda dari yang kita miliki saat ini. Misalnya, orang Romawi terkenal menggunakan teknik yang disebut "Cesar Cipher" di mana huruf dalam pesan digeser sebanyak tiga posisi dalam alfabet. Meskipun sederhana, teknik tersebut cukup efektif pada zamannya. Saat ini, enkripsi data telah berkembang menjadi disiplin ilmiah kompleks yang melibatkan matematika tinggi dan algoritma komputasi canggih untuk memastikan bahwa data sensitif tidak dapat diakses oleh pihak yang tidak berwenang.

Salah satu contoh nyata dari penggunaan enkripsi dalam kehidupan sehari-hari adalah komunikasi pesan melalui aplikasi pesan instan seperti WhatsApp atau Signal. Aplikasi ini memanfaatkan teknologi enkripsi end-to-end, yang berarti bahwa hanya pengirim dan penerima pesan yang dapat membaca konten pesan tersebut. Bahkan, penyedia layanan sekalipun tidak dapat mengakses isi dari pesan yang dikirimkan, yang menjamin kerahasiaan dan keamanan komunikasi pribadi pengguna.

Pada sektor keuangan, khususnya pada transaksi perbankan online atau e-commerce, enkripsi data memainkan peran penting dalam memastikan bahwa informasi sensitif seperti nomor kartu kredit atau detail akun perbankan terlindungi saat ditransfer melalui internet. Transaksi tersebut biasanya diamankan dengan menggunakan protokol enkripsi seperti SSL (*Secure Socket Layer*) atau TLS (*Transport Layer Security*), yang menciptakan "terowongan" aman untuk data sehingga tidak dapat disadap atau dimanipulasi oleh pihak ketiga selama proses transmisi.

Penggunaan lain yang meluas dari enkripsi data adalah dalam penyimpanan data di awan. Layanan penyimpanan berbasis *cloud* seperti Google Drive, Dropbox, atau Apple iCloud semua menggunakan enkripsi untuk melindungi data pengguna saat disimpan di server mereka. Dengan cara ini, meskipun data tersebut mengalami pelanggaran atau dicuri, tanpa kunci enkripsi yang tepat, data tersebut tetap tidak dapat dipahami oleh pelaku kejahatan siber.

Enkripsi juga ditemukan dalam perangkat keras kita sehari-hari. Ponsel pintar modern, komputer, dan bahkan beberapa perangkat IoT (Internet of Things) kini dilengkapi dengan kemampuan untuk mengenkripsi data yang tersimpan di dalamnya. Fitur ini memastikan bahwa bila perangkat tersebut hilang atau dicuri, data di dalamnya tidak bisa diakses dengan mudah oleh orang lain. Salah satu jenis enkripsi yang paling umum adalah enkripsi simetrik, yang menggunakan kunci tunggal untuk enkripsi dan dekripsi. Teknik ini cepat dan efisien untuk mengamankan data dalam jumlah besar. Contoh algoritma enkripsi simetrik termasuk *Advanced Encryption Standard* (AES) yang banyak digunakan dalam pengamanan data modern.

Sebaliknya, enkripsi asimetrik menggunakan pasangan kunci publik dan kunci privat, memungkinkan lebih banyak fleksibilitas dan keamanan, terutama dalam konteks pertukaran data yang aman antara dua pihak yang tidak saling mengenal. Salah satu contoh enkripsi asimetrik adalah protokol RSA, yang memungkinkan komunikasi aman di internet melalui enkripsi kunci publik.

Salah satu tantangan terbesar dalam enkripsi data saat ini adalah memastikan bahwa sistem enkripsi tidak hanya kuat tetapi juga mudah diakses dan digunakan oleh pengguna tanpa menurunkan tingkat keamanan. Kesalahan dalam implementasi atau manajemen kunci enkripsi dapat menyebabkan informasi penting tetap rentan terhadap serangan siber. Sebagai solusi, pengembangan teknik enkripsi yang mudah digunakan dan aman menjadi semakin penting.

Pemanfaatan enkripsi data juga memiliki aspek etis dan legal. Regulasi perlindungan data pribadi, seperti *General Data Protection Regulation* (GDPR) di Uni Eropa dan undang-undang privasi lainnya di seluruh dunia, mewajibkan perusahaan untuk melindungi data pribadi pengguna mereka dengan cara, salah satunya, melalui enkripsi. Pelanggaran terhadap regulasi ini dapat berakibat pada sanksi hukum yang berat, sehingga mendorong perusahaan untuk mengutamakan keamanan data dalam operasional mereka.

Namun demikian, enkripsi data bukanlah jawaban mutlak untuk semua masalah keamanan. Meskipun menawarkan perlindungan yang signifikan, enkripsi juga memiliki keterbatasan. Misalnya, serangan 'man-in-the-middle', yang mana penyerang menyusup di antara dua pihak yang berkomunikasi, masih dapat terjadi jika langkah-langkah keamanan lainnya tidak dipatuhi. Selain itu, dengan perkembangan teknologi komputasi kuantum, beberapa jenis enkripsi yang saat ini dianggap aman mungkin tidak akan sekuat di masa mendatang.

Enkripsi juga menimbulkan tantangan bagi penegakan hukum, yang sering kali mencari keseimbangan antara hak privasi individu dan kebutuhan untuk mengakses informasi selama penyelidikan. Hal ini telah menjadi subjek perdebatan dan kebijakan yang signifikan di banyak negara, dengan beberapa pemerintah berargumen bahwa mereka harus memiliki kemampuan untuk mendekripsi data tertentu dalam kasus-kasus kriminal serius.

Ke depan, pengembangan algoritma enkripsi baru yang tahan terhadap ancaman dari komputasi kuantum menjadi prioritas dalam bidang keamanan siber. Upaya penelitian saat ini berfokus pada kriptografi pasca-kuantum, yang berupaya menemukan algoritma enkripsi yang tetap efisien dan aman bahkan dengan adanya teknologi komputasi kuantum.

Enkripsi data adalah komponen penting dari strategi keamanan siber mana pun. Sementara ancaman terhadap keamanan data terus berkembang, begitu juga teknik dan alat yang kita gunakan untuk melindungi diri kita sendiri. Penting bagi setiap individu dan organisasi untuk tetap waspada dan terus memperbarui praktik keamanan mereka untuk mengatasi ancaman yang terus berubah di era digital saat ini.

4.2.2 Manajemen Akses Data



Manajemen akses data merupakan komponen penting dalam keamanan data yang berfungsi untuk memastikan bahwa hanya individu yang diberi wewenang yang memiliki akses ke data tertentu. Ini adalah elemen kunci dari keamanan siber yang sering digunakan dalam berbagai teknologi dan sistem untuk melindungi informasi sensitif dari akses yang tidak sah. Di dunia yang semakin digital ini, data telah menjadi salah satu aset paling berharga bagi organisasi mana pun, dan manajemen akses data adalah langkah kritis dalam menjaga keamanan aset tersebut.

Salah satu konsep dasar dalam manajemen akses data adalah prinsip hak akses minimum, yang berarti memberikan akses kepada individu hanya pada data dan sistem yang diperlukan untuk menjalankan tugas mereka. Hal ini bisa diibaratkan seperti memberikan kunci ruangan kepada seorang staf yang hanya membuka ruangan yang diperlukan untuk pekerjaannya, bukan seluruh gedung. Dalam konteks perusahaan, ini bisa berarti membatasi akses karyawan hanya pada data yang relevan dengan peran pekerjaan mereka, dan tidak lebih. Implementasi prinsip ini dapat mengurangi risiko insider threat, di mana seorang karyawan dapat menyalahgunakan akses data perusahaan. Contoh nyata dari penerapan prinsip hak akses minimum ini dapat terlihat pada perusahaan yang menerapkan sistem hierarki akses.

Sebagai contoh, dalam sebuah firma akuntansi, seorang analis pajak mungkin akan memiliki akses ke data keuangan klien terbaru, tetapi tidak terhadap arsip klien yang sudah tidak aktif maupun informasi terkait HRD. Sebaliknya, bagian HRD memiliki akses penuh terhadap data pegawai tetapi tidak ke dalam detail laporan keuangan klien. Dengan cara ini, risiko kebocoran data dapat diminimalkan sekaligus meningkatkan efisiensi operasional. Teknik lain yang sering diterapkan dalam manajemen akses data adalah autentikasi dua faktor (*Two-Factor Authentication*, atau TFA). Autentikasi dua faktor menambahkan lapisan keamanan tambahan di samping kata sandi tradisional. Alih-alih membatasi keamanan hanya dengan

sebuah kata sandi, sistem ini mengharuskan pengguna untuk memberikan bentuk verifikasi kedua, biasanya berupa kode yang dikirim ke perangkat seluler atau email. Hal tersebut akan sangat berguna dalam memperkuat keamanan karena meskipun kata sandi terdahulu mungkin dikompromikan, tanpa akses ke perangkat fisik atau akun email pengguna, penyerang tidak akan dapat mengakses sistem.

Penerapan TFA dapat diwujudkan dalam situasi sehari-hari seperti layanan perbankan daring dan aplikasi email. Ketika Anda mencoba masuk ke akun online bank Anda, setelah memasukkan kata sandi, Anda mungkin akan diminta untuk memasukkan kode yang dikirimkan melalui SMS ke ponsel Anda. Dengan cara itu, walaupun penyerang memiliki kata sandi Anda, mereka tetap tidak bisa masuk ke akun Anda tanpa kode tambahan tersebut. Hal serupa diterapkan pada platform media sosial dan akun email, di mana semakin banyak penyedia layanan mendorong pengguna untuk mengaktifkan TFA untuk meningkatkan keamanan akun mereka. Selain itu, manajemen akses data juga mencakup pengawasan dan pencatatan akses sebagai bagian dari strategi keamanan. Memantau dan mencatat siapa, kapan, dan dari mana akses data dilakukan adalah bagian penting dari pendekatan keamanan ini.

Dengan memiliki rekaman akses dan kegiatan di dalam sistem, organisasi dapat lebih cepat mendeteksi aktivitas mencurigakan dan meresponsnya secara efektif. Ketika ada tanda-tanda akses yang tidak biasa, misalnya akses data pada jam-jam di luar operasional atau dari lokasi geografis yang tidak biasa, ini bisa menjadi indikasi potensi pelanggaran keamanan. Dalam pengaturan institusional seperti bank atau rumah sakit, pencatatan dan pengawasan akses menjadi sangat krusial. Di bank, aktivitas pencatatan mungkin melibatkan log detil transaksi keuangan, dimana semua akses dan modifikasi harus dilaporkan dan ditinjau secara rutin. Di rumah sakit, catatan akses berfungsi untuk melindungi data pasien, memantau siapa yang melihat riwayat kesehatan, dan memastikan bahwa hanya petugas kesehatan yang tepat yang memiliki akses. Ketika ada peretasan atau penyalahgunaan data, rekaman aktivitas akses seperti ini memberikan jalan enam meter ke belakang untuk mengidentifikasi akar masalah dan mitigasi dampak lebih lanjut.

Salah satu teknologi terbaru yang kini mulai diterapkan dalam manajemen akses data adalah penggunaan *blockchain*. Teknologi *blockchain*, dengan sifatnya yang terdesentralisasi dan sulit dimanipulasi, menawarkan cara baru untuk mengamankan data dan kontrol akses. Dalam blockchain,

semua akses dan perubahannya terlacak dan dicatat pada buku catatan digital yang dipegang oleh setiap anggota jaringan. Ini berarti setiap kali transaksi atau perubahan data terjadi, informasi tentang siapa yang melakukan perubahan tersebut dapat dengan mudah diakses dan diverifikasi oleh semua pihak dengan otoritas yang diperlukan.

Salah satu aplikasi potensial dari *blockchain* dalam manajemen akses data adalah dalam sistem *voting digital*, di mana transparansi dan keamanan adalah inti dari kehandalan sistem tersebut. Di dunia bisnis, *blockchain* dapat digunakan untuk mengelola hak akses data di seluruh rantai pasokan. Misalnya, perusahaan dapat melacak asal-usul dan distribusi produk mereka dari pabrik ke toko ritel. Dengan mengimplementasikan blockchain, setiap bagian yang bergerak dalam rantai pasokan dapat melacak dan membuktikan keaslian produk, sekaligus menjaga informasi kompetitif tetap aman dari akses pihak yang tidak diinginkan.

Untuk implementasi yang berhasil, manajemen akses data juga harus mengatasi tantangan dari ancaman eksternal maupun internal. Lingkungan teknologi informasi yang berkembang pesat secara alamiah memiliki banyak celah yang dapat dimanfaatkan oleh penyerang. Apabila tidak ditangani dengan baik, celah ini dapat berujung pada pembobolan data yang serius. Pencegahan melalui pendekatan proaktif, seperti pelatihan untuk meningkatkan kesadaran keamanan di kalangan karyawan, serta pengujian dan pembaruan berkala terhadap kebijakan akses data harus menjadi standar yang diadopsi semua organisasi. Sebagai contoh, kebijakan akses perlu diperbarui secara rutin untuk mencerminkan perubahan dalam struktur organisasi, teknologi yang digunakan, atau jenis data yang disimpan. Manajemen tetap harus siap untuk menilai ulang dan mengubah kebijakan aksesnya berdasarkan evaluasi risiko yang terus berlanjut.

Peninjauan dan pembaruan kebijakan dapat dilakukan melalui bentuk verifikasi ulang hak akses semua karyawan, mengidentifikasi dan menutup akses yang tidak lagi diperlukan, serta mengadopsi teknologi keamanan terbaru dalam sistem operasi internal. Untuk skenario praktis dalam penerapan teknologi dalam kebijakan keamanan, perusahaan dapat memanfaatkan *Artificial Intelligence* (AI) untuk mengotomatisasi proses deteksi dan respon terhadap ancaman keamanan. Dengan AI, sistem dapat diatur untuk mempelajari pola akses data normal dan dengan cepat memberikan peringatan atau memblokir aktivitas anomali.

Implementasi AI dalam manajemen akses data dapat mengurangi beban pada tim keamanan siber dengan menyediakan respons otomatis

terhadap potensi ancaman, sementara personel dedikasi dapat fokus pada masalah-masalah strategis tingkat tinggi. Lebih dari sekadar menjaga data dari tangan yang tidak berhak, manajemen akses data juga berperan dalam memastikan kepatuhan terhadap peraturan dan standar yang berlaku. Contohnya, dalam konteks peraturan GDPR (*General Data Protection Regulation*) yang berlaku di Uni Eropa, perusahaan di mana saja yang menangani data pribadi warga negara UE diharuskan untuk memastikan data tersebut terlindungi dan tidak diakses secara sembarangan.

Berdasarkan regulasi tersebut, perusahaan wajib mengimplementasikan kebijakan manajemen akses data yang ketat dan dapat membuktikan langkah-langkah keamanan ini kepada regulator jika diminta. Konteks lokal juga tidak kurang pentingnya, dengan hukum perlindungan data seperti Undang-Undang Perlindungan Data Pribadi (UU PDP) di Indonesia yang mewajibkan perusahaan melindungi data pelanggan dan memastikan tidak ada akses tidak sah. Pelanggaran terhadap peraturan ini tidak hanya berpotensi menyebabkan denda yang signifikan tetapi juga dapat merugikan reputasi perusahaan dalam jangka panjang. Oleh karena itu, manajemen akses data harus dipandang sebagai investasi keamanan yang penting dan bukan sebagai beban tambahan.

Manajemen akses data di era digital tidak hanya menuntut penggunaan teknologi canggih, tetapi juga membutuhkan budaya organisasi yang mendukung pentingnya keamanan data. Budaya ini mesti dibangun dari tingkat atas ke bawah, dengan contoh yang baik dari manajemen dan dukungan penuh bagi pengembangan kebijakan akses yang efektif. Organisasi perlu menyerukan kepastian kepada karyawan tentang pentingnya peran mereka dalam menjaga keamanan data dan memberikan pemahaman yang cukup tentang kebijakan akses serta prosedur saat menangani data.

Untuk mendukung perlindungan data, regularitas dalam memberikan pelatihan dan kesadaran keamanan juga menjadi penting. Sesi pelatihan harus fokus pada praktik terbaik dalam pengelolaan akses data, menggambarkan ancaman keamanan terkini, dan mendorong pengguna untuk mengambil tindakan yang lebih proaktif dalam menjaga keamanan akun dan data. Ini bisa meliputi cara membuat kata sandi yang kuat, bagaimana mengenali email phishing, serta bagaimana menjaga perangkat mereka tetap aman di jaringan terbuka.

Semua langkah di atas pada akhirnya saling berhubungan untuk mencapai satu tujuan utama: menjaga integritas, kerahasiaan, dan ketersediaan data. Integritas menuntut bahwa data yang diakses atau

dikomunikasikan harus akurat dan bebas dari korupsi. Kerahasiaan menuntut bahwa data hanya dapat diakses oleh mereka yang berwenang, sementara ketersediaan memastikan bahwa data tersebut dapat diakses kapan pun diperlukan oleh pihak yang berwenang. Dengan kombinasi antara pendekatan teknologi dan kebijakan yang kuat, manajemen akses data dapat secara efektif berkontribusi pada keamanan keseluruhan sebuah organisasi, menjaga dari ancaman cyber dan melindungi aset berharga mereka di era digital ini.

4.2.3 Backup dan Recovery Data



Dalam dunia yang semakin terkoneksi secara digital seperti saat ini, data menjadi salah satu aset paling berharga bagi individu, organisasi, hingga perusahaan besar. Namun, dengan semakin tingginya ketergantungan pada data digital, muncul pula berbagai ancaman yang dapat mengancam integritas dan ketersediaan data tersebut. Oleh karena itu, *backup* dan *recovery* data merupakan dua aspek krusial dalam teknik keamanan data yang bertujuan melindungi data dari kerugian akibat kehilangan, kerusakan, atau serangan siber.

Backup data adalah proses membuat salinan cadangan yang nantinya dapat digunakan untuk mengembalikan data yang hilang atau rusak. Ada berbagai metode *backup* yang dapat diterapkan, mulai dari backup penuh, inkremental, hingga diferensial. *Backup* penuh dapat diartikan sebagai membuat salinan dari seluruh data yang ada secara lengkap. Meski cara ini memberikan tingkat keamanan tertinggi, penggunaannya sering kali tidak efisien karena memerlukan waktu dan ruang penyimpanan yang lebih besar. Sebagai contoh, perusahaan besar yang memiliki database raksasa mungkin akan butuh waktu berjam-jam atau bahkan beberapa hari untuk menyelesaikan backup penuh.

Sebaliknya, backup inkremental dan diferensial menawarkan solusi yang lebih efisien. *Backup* inkremental adalah proses di mana hanya data yang telah berubah sejak backup sebelumnya yang disalin, sedangkan backup

diferensial melakukan backup hanya pada data yang telah berubah sejak backup penuh terakhir. Contoh nyata dari penggunaan backup inkremental dapat ditemukan pada layanan penyimpanan *cloud* seperti Google Drive, yang secara otomatis menyinkronkan file yang baru diubah atau ditambahkan oleh pengguna.

Recovery data adalah proses mengembalikan data yang telah hilang atau rusak kembali ke keadaan semula. Ini menjadi bagian esensial dari setiap strategi backup. Teknik *recovery* dapat sesederhana mengembalikan file yang telah dihapus secara tidak sengaja atau serumit mengembalikan data yang telah dienkripsi oleh malware. Sebagai contoh, ransomware adalah jenis serangan siber yang sering kali mengunci pengguna dari data mereka sendiri dengan mengenkripsi file korban. Dalam situasi seperti ini, strategi *recovery* yang efektif, seperti memiliki backup yang tidak terinfeksi, menjadi garis pertahanan terakhir untuk mendapatkan kembali akses ke data tersebut.

Implementasi yang efektif dari backup dan *recovery* data memerlukan kebijakan dan alat yang terukur. Misalnya, perusahaan dapat memilih solusi penyimpanan berlapis-lapis yang mengombinasikan penggunaan hard drive eksternal dengan layanan cloud untuk memastikan bahwa data akan tetap aman meski terjadi kehilangan fisik pada server lokal. Dengan berkembangnya teknologi, banyak perusahaan di sektor finansial yang memanfaatkan teknologi blockchain untuk menyimpan data transaksi secara aman dan mampu melakukan *recovery* jika diperlukan. *Blockchain* menawarkan manfaat pencatatan yang tidak dapat diubah, sehingga ketika sebuah input dimasukkan, semua pihak bisa memastikan integritasnya, dan jika terjadi kerusakan, data masih bisa diakses melalui node lainnya di dalam jaringan blockchain.

Salah satu contoh nyata dari pentingnya *backup* dan *recovery* data adalah insiden di tahun 2018 ketika British Airways mengalami kebocoran data yang mempengaruhi ribuan pelanggannya. Meskipun insiden ini berkaitan dengan keamanan siber secara keseluruhan, pengelolaan data melalui sistem recovery yang efektif membantu meminimalisir dampak lebih lanjut yang mungkin terjadi akibat pelanggaran data tersebut.

Teknik keamanan melalui *backup* dan *recovery* juga sangat penting dalam sektor kritis seperti layanan kesehatan. Bayangkan skenario di mana rumah sakit kehilangan akses ke data kesehatan elektronik (EHR) pasien akibat serangan ransomware. Tanpa adanya backup yang dapat di-recover dengan cepat, bisa dipastikan bahwa hal tersebut akan mengakibatkan gangguan besar terhadap layanan kesehatan dan bahkan membahayakan

nyawa manusia. Rumah sakit dan fasilitas kesehatan lainnya oleh karena itu sering kali menerapkan kebijakan backup harian, mingguan, dan bulanan untuk memastikan bahwa data pasien dapat diakses kapan saja diperlukan.

Tidak hanya sektor kesehatan, institusi pendidikan juga menghadapi tantangan dalam mengelola data sensitive mahasiswa, dosen, serta karyawan. Perguruan tinggi, misalnya, harus mengolah data penelitian yang sangat besar, sehingga setiap kali ada insiden seperti kegagalan server atau serangan virus, kemampuan untuk merestore data melalui backup yang baik menjadi sangat penting. Dengan meningkatnya ancaman serangan cyber di kampus-kampus, departemen IT semakin mendukung penggunaan sistem backup otomatis untuk mengelola data akademik hingga data administratif.

Namun, perlu diingat bahwa sekadar memiliki sistem backup tidaklah cukup. Kebijakan yang buruk atau sistem yang salah konfigurasi dapat menghasilkan backup yang rusak atau tidak lengkap, yang pada akhirnya gagal melakukan recovery dengan sempurna. Oleh karena itu, pengujian backup secara teratur sangat penting untuk memastikan bahwa data yang disimpan dapat diakses dan dipulihkan sepenuhnya ketika dibutuhkan. UPLC, sebuah perusahaan telekomunikasi besar, menerapkan uji coba recovery data setiap triwulan untuk memastikan bahwa prosedur mereka terus berfungsi seperti yang diharapkan, sebuah praktek terbaik yang patut ditiru oleh perusahaan lainnya.

Di era digital ini, teknologi penyimpanan telah mencapai kemajuan yang pesat, memungkinkan penggunaan perangkat keras penyimpanan yang lebih canggih dan metode penyimpanan yang lebih aman seperti enkripsi data dalam proses backup untuk meningkatkan keamanan. Penggunaan perangkat RAID (*Redundant Array of Independent Disks*) misalnya, memberikan solusi backup dengan mendistribusikan data di beberapa disk untuk menambah reliabilitas dan kapasitas pengembalian data pasca kegagalan hardware.

Adopsi penyimpanan data berbasis cloud menjadi pilihan yang populer bagi banyak entitas bisnis dan personal dalam menjaga backup data. Selain kemudahan akses dan pengelolaan, solusi cloud memberikan keuntungan tambahan dari segi skalabilitas serta proteksi terhadap bencana fisik di lokasi situs server perusahaan. Penyedia layanan cloud terkemuka seperti Amazon Web Services (AWS) dan Microsoft Azure menawarkan layanan backup yang mencakup pemulihan data dan perlindungan terhadap kehilangan data dengan keamanan tingkat tinggi.

Namun, backup dan recovery data berbasis cloud membutuhkan pertimbangan khusus dalam aspek keamanan, termasuk enkripsi end-to-end dan disiplin dalam pengaturan akses pengguna untuk menghindari potensi kebocoran data. Pelanggan harus yakin bahwa penyedia layanan cloud mereka memiliki praktik keamanan yang kuat dan memenuhi standar industri yang ketat untuk melindungi data mereka.

Menyusun strategi backup dan recovery yang komprehensif tidak hanya tentang mengadopsi teknologi terbaru, tetapi juga tentang mendidik seluruh tim tentang pentingnya langkah-langkah tersebut dan bagaimana melakukannya dengan benar. Pelatihan keamanan cyber yang berkala memastikan bahwa setiap anggota tim memahami prosedur yang ada dan dapat merespons dengan cepat ketika diperlukan.

Di samping itu, banyak perusahaan kini mewajibkan karyawan mereka, terutama yang bekerja dari jarak jauh, untuk membackup data kerja mereka secara teratur sebagai bagian dari kebijakan keamanan data perusahaan. Seiring dengan proses tersebut, tersedianya rangka pelaporan insiden dengan baik menjadi imperatif, untuk memastikan bahwa setiap kegagalan atau potensi ancaman bisa ditangani dengan tepat waktu.

Terlepas dari ukuran perusahaan, investasi dalam solusi backup dan recovery data yang andal dan efisien sebaiknya dianggap sebagai elemen kunci dalam strategi manajemen risiko siber. Manfaat dari memiliki sistem pemulihan data yang siap pakai dan mampu dijalankan dalam hitungan menit bukan hanya sekedar proteksi tetapi juga memberikan ketenangan pikiran bahwa bahkan dalam kasus terburuk sekalipun, integritas serta kelangsungan operasi perusahaan dapat dipertahankan.

Backup dan recovery data adalah komponen fundamental dalam teknik keamanan data, dan semakin penting dalam ekosistem digital yang kita semua operasikan saat ini. Mereka menawarkan keuntungan signifikan dalam melindungi data dari berbagai ancaman, meningkatkan ketahanan operasional, serta memastikan bahwa individu, organisasi, dan perusahaan siap menghadapi tantangan dunia digital yang cepat dan selalu berubah.

4.2.4 Data Loss Prevention (DLP)



Seiring dengan pesatnya kemajuan teknologi digital, keamanan data menjadi aspek krusial yang perlu diperhatikan oleh setiap individu maupun organisasi. Salah satu ancaman yang dihadapi adalah kehilangan data, yang dapat terjadi baik secara disengaja maupun tidak. Untuk mengatasi ancaman ini, diterapkanlah teknik *Data Loss Prevention* (DLP) atau Pencegahan Kehilangan Data, yang berfungsi untuk melindungi data dari kebocoran atau kehilangan.

DLP adalah serangkaian strategi dan alat yang digunakan organisasi untuk memastikan bahwa data sensitif tidak hilang, disalahgunakan, atau diakses oleh pihak yang tidak berwenang. DLP mengidentifikasi, memantau, dan melindungi data secara aktif saat dalam penggunaan (data in use), perpindahan (data in motion), dan penyimpanan (data at rest), di seluruh infrastruktur TI milik organisasi.

Salah satu pendekatan utama dari DLP adalah melakukan klasifikasi dan proteksi data. Proses ini melibatkan pengelompokan data berdasarkan tingkat sensitivitasnya, misalnya, data pribadi, data perusahaan yang bersifat rahasia, dan data umum. Setelah data diklasifikasikan, kebijakan dan aturan pelindungan diterapkan untuk memastikan bahwa data tersebut hanya dapat diakses dan dipergunakan oleh individu atau sistem yang berwenang. Hal ini dilakukan agar dapat mengurangi risiko kebocoran informasi penting yang dapat berdampak serius bagi organisasi, seperti penurunan reputasi hingga kerugian finansial yang signifikan.

Seiring dengan kemajuan teknologi komputasi awan dan tren membawa perangkat sendiri (BYOD - Bring Your Own Device), perlindungan data semakin menjadi tantangan. Banyak organisasi yang kini menggunakan solusi DLP berbasis awan untuk memantau dan mengelola data di berbagai perangkat dan lokasi. Ini mencakup pembatasan akses ke data berdasarkan lokasi geografis dan IP address, serta melacak aktivitas mencurigakan yang dapat mengindikasikan upaya pelanggaran keamanan.

Meskipun solusi DLP terbilang canggih, tantangan utama yang dihadapi dalam penerapannya adalah sifatnya yang reaktif, yang berarti solusi ini biasanya akan mendeteksi kebocoran hanya setelah terjadi atau ketika ancaman sudah ada. Oleh karena itu, DLP membutuhkan integrasi dengan praktik keamanan yang lebih proaktif, seperti pelatihan kesadaran keamanan untuk karyawan agar menghindari kesalahan manusia yang merupakan salah satu penyebab utama kehilangan data. Selain itu, solusi DLP juga harus diintegrasikan dengan teknologi seperti enkripsi dan pelacakan end-to-end, yang memberikan lapisan perlindungan tambahan.

Contoh nyata penerapan DLP dapat kita lihat dalam kasus di sektor perbankan di mana informasi nasabah, seperti nomor rekening dan detail transaksi, perlu dilindungo dari penyalahgunaan. Bank menggunakan DLP untuk memantau email keluar, mendeteksi adanya file yang berisi informasi sensitif yang dikirim kepada pihak yang tidak berwenang. Dalam kasus ini, DLP dapat memblokir pengiriman email tersebut dan memberi notifikasi kepada tim keamanan TI untuk ditindaklanjuti.

Contoh lain penerapan DLP adalah di sektor kesehatan, di mana data pasien merupakan informasi yang sangat sensitif. Rumah sakit menggunakan sistem DLP untuk memastikan bahwa data tersebut hanya diakses oleh tenaga medis yang berkompeten dan sesuai dengan kebutuhannya dalam memberikan pelayanan medis. Misalnya, mengatur hak akses file agar seorang dokter hanya dapat melihat catatan kesehatan pasien yang dirawatnya sendiri, bukan semua pasien yang ada di rumah sakit.

Untuk mendukung efektivitas implementasi DLP, penting bagi organisasi untuk terus melakukan evaluasi dan pembaruan kebijakan keamanan data. Perubahan lanskap ancaman siber yang dinamis menuntut adanya adaptasi berkelanjutan agar strategi DLP tetap relevan dan mampu mengantisipasi teknologi yang kian canggih di sisi pelaku ancaman. Kolaborasi antar departemen keamanan TI, hukum, dan operasional juga diperlukan untuk menciptakan kebijakan DLP yang komprehensif dan sesuai dengan regulasi privasi data yang berlaku.

Data Loss Prevention (DLP) bukan sekadar teknologi, namun juga strategi dan praktik yang mengedepankan pencegahan kebijakan kehilangan data. Dengan meningkatnya jumlah data simpatisan yang bergerak melewati berbagai saluran komunikasi, implementasi DLP yang tepat adalah keharusan bagi setiap organisasi untuk melindungi aset berharga mereka dari tangan-tangan yang tidak bertanggung jawab. Dengan demikian, penerapan DLP yang efisien tidak hanya berkontribusi pada keamanan organisasi, tetapi juga

membangun kepercayaan publik terhadap tata kelola data sensitif yang aman dan terjaga dari potensi pelanggaran.

4.3 Keamanan Data di Cloud



Dalam era digital yang terus berkembang, adopsi komputasi awan; atau *cloud computing*, menjadi salah satu tren yang tidak terelakkan. Banyak organisasi dan individu mulai berpindah dari infrastruktur fisik ke layanan cloud untuk penyimpanan data dan aplikasi karena fleksibilitas, skalabilitas, serta penghematan biaya yang ditawarkan. Namun, meskipun awan memberikan sejumlah manfaat yang signifikan, keamanan data di cloud tetap menjadi perhatian utama.

Ancaman keamanan cyber terus meningkat, dan tantangan unik dalam lingkungan komputasi awan menuntut pemahaman yang dalam serta pendekatan yang strategis untuk melindungi data yang disimpan dalam layanan ini. Pertama-tama, penting untuk memahami bagaimana data dikategorikan di *cloud*. Data di *cloud* dapat berupa data yang sedang beristirahat (*data at rest*), data yang sedang diproses (*data in process*), atau data yang sedang bergerak (*data in transit*). Setiap kategori data ini memiliki risiko dan kebutuhan keamanan yang berbeda. Misalnya, data at rest mungkin lebih rentan terhadap ancaman seperti pencurian data atau akses tidak sah, sementara data in transit harus dilindungi dari penyadapan dengan enkripsi yang kuat.

Penting untuk diketahui bahwa solusi keamanan dirancang untuk mengatasi semua kategori tersbut di atas secara efektif. Salah satu ancaman terbesar terhadap keamanan data di cloud adalah potensi akses oleh pihak yang tidak berwenang. Untuk mencegahnya, penting bahwa semua akses ke data *cloud* harus melalui metode autentikasi yang kuat, seperti penggunaan otomatisasi autentik, verifikasi dua langkah, atau bahkan autentikasi biometrik.

Selain memastikan kredensial pengguna yang tepat, langkah-langkah ini juga mengurangi kemungkinan kebocoran data akibat serangan *brute-*

force atau pencurian identitas. Enkripsi adalah komponen penting lainnya dalam keamanan cloud. Dengan mengenkripsi data sebelum disimpan di cloud, bahkan jika data tersebut berhasil diakses oleh pihak ketiga, mereka tidak akan dapat membaca atau memanfaatkan informasi tersebut tanpa kunci dekripsi yang sesuai. Penting bahwa organisasi menggunakan algoritma enkripsi yang kuat dan standar industri untuk memastikan bahwa data mereka tetap aman. Selain itu, manajemen kunci enkripsi harus dilakukan dengan hati-hati dan terpisah dari data yang dienkripsi untuk mencegah kebocoran data karena kompromi kunci.

Sistem *cloud* yang aman juga harus memanfaatkan teknologi pemantauan dan log yang canggih untuk mendeteksi aktivitas mencurigakan secara real-time. Pemantauan yang efektif memungkinkan organisasi untuk segera mengetahui jika ada pelanggaran keamanan dan mengambil tindakan korektif yang tepat. Log keamanan perlu dianalisis secara teratur untuk mendeteksi pola yang menunjukkan ancaman potensial. Dengan menggunakan alat analitik dan kecerdasan buatan, ancaman dapat diidentifikasi lebih cepat dan tindakan dapat diambil sebelum kerusakan lebih lanjut terjadi.

Selain itu, penting bahwa organisasi yang menggunakan layanan *cloud* memahami model tanggung jawab bersama yang berlaku dalam komputasi cloud. *Pure service cloud provider* biasanya bertanggung jawab atas keamanan infrastruktur cloud itu sendiri, sedangkan pelanggan bertanggung jawab atas keamanan data yang mereka tempatkan di dalamnya. Ini berarti organisasi harus proaktif dalam mengelola risiko yang terkait dengan aplikasi dan data mereka sendiri, termasuk memastikan bahwa mereka tidak menaruh informasi sensitif di cloud tanpa perlindungan yang memadai. Isu kepatuhan regulasi juga harus dipertimbangkan.

Banyak industri diatur oleh standar yang ketat terkait dengan proteksi data dan privasi, seperti *General Data Protection Regulation* (GDPR) di Eropa dan *Health Insurance Portability and Accountability Act* (HIPAA) di Amerika Serikat. Memastikan bahwa penyedia layanan cloud mematuhi regulasi ini dan menyediakan alat untuk organisasi dalam mematuhi mereka adalah kunci dalam menjaga keamanan data. Dalam kasus pelanggaran, organisasi yang berada di luar kepatuhan dapat menghadapi denda yang signifikan dan kerusakan reputasi yang serius. Selanjutnya, dalam menangani keamanan data di cloud, organisasi harus mempertimbangkan risiko vendor lock-in.

Ketergantungan yang terlalu besar pada satu penyedia layanan cloud dapat menimbulkan masalah jika terjadi pelanggaran keamanan besar-

besaran atau kegagalan layanan teknis. Diversifikasi penyimpanan data dan layanan dapat meminimalisir risiko ini dan memberikan organisasi fleksibilitas untuk berpindah layanan bila diperlukan. Ini cara yang efektif untuk memastikan bahwa tidak ada prasyarat tunggal yang mengancam keamanan data. Pendidikan dan pelatihan karyawan juga memainkan peran penting dalam strategi keamanan cloud. Keamanan tidak semata-mata bergantung pada teknologi - tetapi juga pada manusia yang menggunakannya. Karyawan harus memahami kebijakan keamanan organisasi serta ancaman yang mungkin dihadapi ketika berinteraksi dengan data di cloud.

Melalui pelatihan yang tepat, para karyawan dapat menjadi garis pertahanan pertama terhadap pelanggaran keamanan dengan mengenali *phishing* dan ancaman sosial lainnya. Pengujian keamanan yang rutin, seperti penetration testing dan vulnerability assessment, juga penting untuk menilai efektivitas langkah-langkah keamanan yang ada. Dengan menguji sistem secara berkala, organisasi dapat mengidentifikasi kelemahan dan memperbaiki kerentanan sebelum dieksploitasi oleh aktor jahat.

Pemahaman yang jelas tentang posisi keamanan sebuah sistem juga dapat membantu dalam merencanakan pembaruan keamanan lebih lanjut secara strategis. Keamanan data di cloud memerlukan pendekatan yang hati-hati yang mencakup teknologi canggih, praktik terbaik, dan pendidikan yang berkelanjutan. Dengan mendekati keamanan secara proaktif, berbekal pengetahuan mendalam tentang ancaman dan solusi yang mungkin, organisasi dapat memanfaatkan teknologi cloud sepenuhnya tanpa harus mengorbankan integritas dan kerahasiaan data berharga mereka. Perpaduan strategi teknologi, manajemen risiko, dan kepatuhan hukum akan membantu membangun lingkungan cloud yang aman dan dapat diandalkan, melindungi organisasi dan data dari ancaman cyber yang berkembang di era digital ini.

4.3.1 Model Cloud Computing dan Keamanan Data



Cloud computing telah menjadi pusat perhatian dalam beberapa dekade terakhir, menjadi tulang punggung bagi pertumbuhan eksponensial layanan digital yang kita nikmati hari ini. Konsep dasar dari cloud computing adalah penyediaan sumber daya komputasi; server, penyimpanan, basis data, perangkat lunak, analisis, dan banyak lagi; melalui internet atau "cloud" (awan). Ini memungkinkan bisnis dan individu mengakses dan memanfaatkan layanan IT dengan lebih efisien dan fleksibel, tanpa harus berinvestasi besar dalam infrastruktur fisik. Namun, dengan semua keuntungan ini, datang pula tantangan signifikan mengenai keamanan data.

Model cloud computing umumnya terbagi menjadi tiga jenis utama: Infrastruktur sebagai Layanan (IaaS), *Platform* sebagai Layanan (PaaS), dan Perangkat Lunak sebagai Layanan (SaaS). Masing-masing jenis ini menawarkan tingkat kontrol dan keamanan yang berbeda, serta memerlukan pendekatan spesifik untuk melindungi data pengguna. Mari kita jelajahi lebih jauh setiap model dan bagaimana mereka berhubungan dengan tantangan keamanan data.

IaaS menawarkan kontrol terbesar bagi pengguna atas sumber daya IT yang dialokasikan. Dalam model ini, pengguna diberikan kemampuan untuk menggunakan infrastruktur dasar seperti mesin virtual, penyimpanan, dan jaringan yang biasanya disediakan oleh pihak ketiga. Keuntungan utama dari IaaS adalah fleksibilitasnya, di mana pengguna dapat mengkonfigurasi dan mengelola sumber daya sesuai dengan kebutuhan bisnis. Namun, tantangan besar muncul dalam pengelolaan ancaman keamanan cyber, termasuk akses tidak sah, data breaches, dan manajemen identitas. Organisasi sering kali harus memastikan bahwa mereka memiliki kontrol keamanan yang kuat, seperti firewall, sistem deteksi dan pencegahan ancaman, serta enkripsi data.

Sebagai contoh, banyak perusahaan teknologi besar menggunakan layanan IaaS seperti Amazon Web Services (AWS) atau Microsoft Azure. AWS, misalnya, memberikan pengguna kemampuan untuk mendirikan lingkungan

komputasi yang aman dan dapat diandalkan. Namun, pengguna bertanggung jawab untuk menjaga keamanan aplikasi dan data mereka di dalam lingkungan ini. Insiden seperti kesalahan konfigurasi yang mengakibatkan kebocoran data adalah risiko yang nyata, jika pengguna tidak memiliki sistem keamanan dan manajemen yang tepat.

PaaS, di sisi lain, mengurangi beban operasional pengguna dengan menyediakan platform di atas mana pengguna dapat mengembangkan, mengelola, dan menjalankan aplikasi. Platform ini mengurus komponen mendasar seperti sistem operasi, servers, penyimpanan, dan lingkungan runtime, sehingga pengembang dapat fokus pada pembuatan aplikasi. Akan tetapi, penggunaan PaaS membawa tantangan keamanan yang berkaitan dengan manajemen akses dan kontrol atas data yang digunakan oleh aplikasi dalam platform tersebut. Kunci untuk keamanan yang kuat dalam model ini adalah memastikan aplikasi dan kode yang dikembangkan tidak mengalami kerentanan yang dapat dieksploitasi oleh aktor berbahaya.

Contoh penerapan PaaS dapat dilihat dalam penggunaan Google App Engine, di mana pengembang dapat membangun aplikasi yang berskala besar tanpa harus khawatir mengelola infrastruktur server mereka. Meskipun demikian, baru-baru ini ditemukan bahwa kesalahan dalam penanganan API dapat membuka celah keamanan yang mengancam integritas data pengguna. Dengan demikian, penting bagi pengembang untuk selalu memperbarui dan menguji aplikasi mereka terhadap kerentanan yang mungkin terjadi.

SaaS, yang berada di lapisan teratas, adalah model di mana aplikasi perangkat lunak yang lengkap disediakan kepada pengguna melalui internet. Pengguna tidak perlu memikirkan hal-hal seperti penyimpanan data atau pemeliharaan sistem keseluruhan, karena semua tanggung jawab tersebut adanya pada penyedia layanan. Ini menjadikannya sangat menarik untuk pengguna yang ingin cepat mengakses dan menggunakan software dengan biaya awal yang lebih rendah. Namun, karena data seringkali disimpan di server pihak ketiga, ini menimbulkan kekhawatiran tentang kehilangan kontrol atas privasi dan keamanan data.

Layanan SaaS seperti Google Workspace, Microsoft 365, atau Dropbox telah menjadi alat penting dalam bisnis, memungkinkan kolaborasi dan akses ke dokumen darimana saja. Akan tetapi, kasus-kasus pelanggaran data yang melibatkan layanan ini bukanlah hal yang asing. Misalnya, Dropbox pernah mengalami insiden di mana jutaan kata sandi pengguna bocor akibat salah satu pelanggaran keamanan. Hal ini menekankan pentingnya praktek keamanan yang kuat seperti autentikasi multi-faktor dan enkripsi end-to-end.

Ketika kita mempertimbangkan cloud computing dan keamanan data, tantangan utama yang dihadapi adalah menemukan keseimbangan antara fleksibilitas dan kontrol yang diberikan oleh cloud dengan upaya dalam melindungi data kritis. Hampir setiap model layanan cloud menawarkan keuntungan dan tantangan uniknya sendiri dalam konteks keamanan data. Pengguna harus siap untuk menyesuaikan pendekatan keamanan mereka terhadap risiko spesifik dari model mana yang mereka pilih.

Selain risiko-risiko yang terkait langsung dengan model-model cloud computing, pelanggaran keamanan juga dapat terjadi akibat faktor manusia seperti elemen psikologis dari penipuan phishing atau kesalahan pengguna. Kepatuhan terhadap standar dan regulasi seperti GDPR (General Data Protection Regulation) dan HIPAA (Health Insurance Portability and Accountability Act) menjadi penting demi memastikan bahwa data pribadi dan sensitif tetap aman terlepas dari tantangan yang ada.

Penyedia layanan cloud telah merespons tantangan ini dengan menyediakan kontrol keamanan yang lebih kuat dan lebih berbasis user-friendly. Fitur seperti logging aktivitas, enkripsi data in-transit dan at-rest, serta proteksi terhadap DDoS (Distributed Denial of Service) menjadi fitur standar yang ditawarkan oleh penyedia terkemuka. Namun, pengguna juga memiliki tanggung jawab untuk secara aktif mengawasi dan menguji langkah-langkah keamanan mereka sendiri, terutama dalam lingkungan cloud yang dinamis.

Ekosistem cloud computing terus berevolusi, dan teknik keamanan data juga terus berkembang dengan cara yang sama. Pengembangan aplikasi berbasis AI dan pembelajaran mesin telah membantu dalam mendeteksi anomali dan menghentikan ancaman keamanan sebelum mereka dapat menyebabkan kerusakan yang lebih luas. Namun, dependensi yang meningkat pada teknologi ini juga membawa risiko baru, termasuk serangan terhadap model pembelajaran mesin dan potensi penyalahgunaan teknologi untuk tujuan yang lebih jahat.

Penggunaan cloud dalam kehidupan sehari-hari semakin meluas dengan adanya berbagai teknologi modern. Banyak dari kita mungkin tidak sadar, tetapi kita berinteraksi dengan cloud setiap hari. Ketika Anda memutar musik secara streaming di Spotify, menyimpan foto di iCloud, atau mengakses file Google Docs dari laptop dan smartphone Anda, Anda sedang memanfaatkan kekuatan cloud computing. Ini memberi kita kemudahan akses dan fleksibilitas yang tak tertandingi, namun setiap tindakan tersebut

membawa pertanyaan mendasar tentang bagaimana data Anda terlindungi di awan virtual tersebut.

Keamanan data di cloud memang merupakan tantangan yang kompleks dan daring, tetapi dengan pendekatan dan strategi yang tepat, kita dapat memastikan bahwa data tetap aman sembari menikmati manfaat cloud computing. Ke depan, industri dan regulatori perlu terus bersinergi untuk menetapkan standar baru dalam keamanan data, memfasilitasi berbagi informasi antarstekeholder, dan mengedukasi pengguna tentang pentingnya perlindungan data. Dengan berpikir jangka panjang dan proaktif dalam pendekatan keamanan kita, cloud computing benar-benar dapat menjadi platform yang aman dan andal untuk menggerakkan dunia digital yang baru.

4.3.2 Best Practices Keamanan Data di Cloud

Dalam era digital saat ini, migrasi data ke lingkungan cloud menawarkan kemudahan, skalabilitas, dan penghematan biaya yang sebelumnya sulit dicapai dengan pendekatan penyimpanan data tradisional. Akan tetapi, dengan meningkatnya risiko keamanan siber, melindungi data di cloud menjadi prioritas utama bagi organisasi mana pun yang berinvestasi dalam teknologi ini. Oleh karena itu, penting untuk menerapkan best practices atau praktik terbaik dalam keamanan data di cloud guna melindungi aset berharga tersebut dari potensi ancaman dan celah keamanan.

Salah satu best practices yang fundamental dalam menjaga keamanan data di cloud adalah mengimplementasikan otorisasi dan autentikasi yang kuat. Ini merupakan garis pertahanan pertama dalam memastikan bahwa hanya individu yang berwenang yang dapat mengakses data sensitif. Seperti dalam kehidupan sehari-hari, ketika seseorang membutuhkan ID dan kata sandi unik untuk mengakses akun bank mereka secara online, perusahaan juga harus menerapkan otentikasi dua langkah atau multifaktor untuk meningkatkan keamanan. Contoh nyata lainnya adalah penggunaan alat seperti Google Authenticator yang menghasilkan kode verifikasi dinamis untuk mengamankan akses ke sistem dan data di cloud.

Penyandian atau enkripsi data adalah strategi lain yang sangat efektif untuk melindungi informasi sensitif di cloud. Dengan mengenkripsi data, informasi tersebut tetap tidak dapat dibaca bahkan jika berhasil dicuri oleh pihak yang tidak berwenang. Ini dapat dianalogikan dengan menyimpan barang berharga di dalam brankas yang terkunci di rumah; meskipun pencuri

dapat mengakses rumah, mereka tetap tidak dapat membuka brankas tersebut tanpa kunci atau kombinasi yang tepat. Amazon Web Services (AWS), sebagai contoh, menawarkan layanan enkripsi yang secara otomatis mengenkripsi data sebelum disimpan dan mendekripsinya saat data tersebut diakses oleh pengguna yang sah.

Selain enkripsi, penting juga untuk menginisiasi pengawasan dan logging yang efektif terhadap aktivitas akses data di cloud. Memantau aktivitas dalam sistem mereka memungkinkan organisasi untuk mendeteksi eksistensi aktivitas mencurigakan atau usaha pembobolan keamanan secara real time. Ini serupa dengan seorang pengusaha yang memasang kamera pemantau di toko mereka untuk memonitor aktivitas selama jam operasi dan mengidentifikasi perilaku anomali. Layanan seperti Microsoft Azure Security Center memungkinkan admin untuk memanfaatkan fitur pengawasan ini dan mendapatkan wawasan mendalam tentang keamanan data di lingkungan cloud mereka.

Aspek lain dari best practices mencakup menerapkan prinsip least privilege, yang berarti memastikan bahwa individu hanya memiliki akses minimum ke data dan sumber daya yang diperlukan untuk menjalankan tugas mereka. Pendekatan ini dapat mencegah potensi penyalahgunaan akses dan mitigasi dampak dari kompromi akun. Misalnya, dalam suatu organisasi, mungkin hanya karyawan departemen keuangan yang diperbolehkan mengakses informasi keuangan operasi perusahaan. Menggunakan service identity dan role-based access control (RBAC) merupakan praktik yang umum diterapkan untuk mencapai tujuan tersebut di lingkungan cloud.

Selanjutnya, penting untuk melakukan audit keamanan secara rutin. Audit ini membantu dalam mengidentifikasi kelemahan sistem serta memastikan bahwa sistem dan protokol keamanan adalah selalu terkini. Mereka dapat dibandingkan dengan melakukan pemeriksaan kesehatan rutin pada tubuh kita untuk mendeteksi masalah sedini mungkin dan menjaga kesehatan secara keseluruhan. Organisasi dapat memanfaatkan layanan pihak ketiga atau konsultan keamanan yang berpengalaman untuk melakukan pemeriksaan menyeluruh pada infrastruktur cloud mereka.

Menerapkan kebijakan backup data yang teratur juga merupakan bagian integral dari strategi keamanan data di cloud. Dengan menduplikasi data secara dini dan berkala ke lokasi yang aman, organisasi dapat menghindari kehilangan data akibat serangan siber, bencana alam, atau kerusakan sistem. Ibarat menyimpan salinan dokumen penting di lokasi yang

berbeda untuk berjaga-jaga. Google Cloud Platform menawarkan fitur backup otomatis yang dapat melindungi data dari kehilangan atau korupsi.

Best practices lainnya adalah dengan menjaga perangkat lunak dan sistem operasi selalu diperbarui. Pembaruan perangkat lunak sering kali mencakup patch keamanan untuk melindungi dari eksploitasi kerentanan yang ditemukan oleh penjahat siber. Seperti memperbarui kunci sistem keamanan pintu rumah Anda ketika Anda menemukan adanya upaya pembobolan, pembaruan ini memastikan bahwa sistem Anda terlindungi dari ancaman terbaru. Banyak penyedia cloud, seperti AWS dan Microsoft Azure, menyediakan pembaruan otomatis sehingga pengguna bisa memastikan bahwa platform mereka selalu gunakan versi perangkat lunak yang terlindungi dan aman.

Kemudian, buatlah program kesadaran keamanan bagi karyawan juga merupakan salah satu bentuk investasi penanggulangan yang patut dipertimbangkan. Karyawan yang terbiasa dengan praktik keamanan siber yang baik dan memiliki pemahaman tentang resiko dapat menjadi pengawal penting terhadap potensi upaya pelanggaran keamanan. Ini mirip dengan pelatihan keamanan untuk karyawan toko, di mana mereka diajari cara mengenali perilaku mencurigakan dan tindakan preventif apa yang harus dilakukan. Pelatihan rutin, simulasi phishing, dan penanaman sikap tanggung jawab dalam menjaga keamanan data adalah bagian dari program tersebut.

Memilih penyedia cloud yang terpercaya dan memiliki reputasi baik dalam hal keamanan merupakan langkah kunci lainnya. Penyedia yang demikian sering kali menawarkan berbagai sertifikasi dan kepatuhan yang dapat memberikan kepercayaan lebih bagi konsumen. Menentukan penyedia cloud seperti memilih penyedia jaminan keamanan terbaik untuk melindungi aset fisik Anda. Cari penyedia cloud yang menawarkan kepatuhan terhadap standar keamanan global seperti ISO 27001, HIPAA, dan GDPR.

Praktik keamanan ini seyogyanya diterapkan secara holistik dan inklusif di seluruh organisasi. Memastikan bahwa semua aspek dari teknologi, manusia, dan proses dilibatkan akan menciptakan sistem perlindungan yang komprehensif dan kuat. Hal ini dapat diibaratkan dengan menjaga kota agar aman, dengan melibatkan polisi, penggunaan kamera CCTV, serta kerjasama komunitas untuk melaporkan aktivitas mencurigakan.

Dengan menerapkan best practices keamanan data di cloud ini, organisasi dapat mengoptimalkan penggunaan cloud dengan tetap

memperhatikan aspek keamanan. Hal ini tidak hanya menjamin perlindungan aset digital, tetapi juga memperkuat kepercayaan stakeholder dan pelanggan terhadap organisasi tersebut. Inisiatif tersebut menggarisbawahi komitmen yang diperlukan untuk mengelola perubahan teknologi dengan cara yang aman dan beretika, serta memaksimalkan manfaat dari era digital yang terus berkembang.

4.3.3 Teknologi Keamanan Data di Cloud



Perkembangan teknologi cloud telah membawa transformasi signifikan dalam cara kita menyimpan, mengelola, dan mengakses data. Keamanan data di cloud menjadi perhatian utama seiring dengan peningkatan adopsi cloud computing di berbagai sektor. Dalam sub bagian ini, kita akan membahas secara rinci berbagai teknologi keamanan yang digunakan untuk melindungi data di cloud. Kita juga akan menyoroti bagaimana teknologi ini diterapkan dalam kehidupan sehari-hari dan menyajikan contoh nyata yang relevan.

Salah satu komponen utama dalam teknologi keamanan data di cloud adalah enkripsi. Enkripsi berfungsi untuk mengubah data menjadi bentuk yang tidak dapat dibaca tanpa kunci dekripsi yang tepat. Ini adalah langkah penting yang memastikan data tetap terlindungi meskipun jatuh ke tangan pihak yang tidak berwenang. Di dunia nyata, enkripsi cloud diterapkan dalam layanan yang kita gunakan setiap hari, seperti penyimpanan file berbasis cloud dan layanan email. Misalnya, Google Drive dan Dropbox menggunakan enkripsi untuk melindungi file yang disimpan oleh pengguna mereka. Saat Anda mengunggah file ke Google Drive, file tersebut dienkripsi sehingga, jika ada yang mencoba mengaksesnya tanpa izin, mereka tidak akan dapat membacanya.

Pemantauan dan deteksi ancaman adalah teknologi penting lainnya yang membantu menjaga keamanan data di cloud. Layanan cloud sering dilengkapi dengan sistem otomatis yang memonitor aktivitas yang mencurigakan dan meningkatkan alarm jika terjadi anomali. Misalnya, jika

ada upaya berulang untuk mengakses data dengan kata sandi yang salah, sistem pemantauan dapat mendeteksinya dan segera memperingatkan administrator untuk mengambil tindakan yang diperlukan. Amazon Web Services (AWS) GuardDuty adalah contoh nyata dari layanan pemantauan yang memberikan deteksi ancaman real-time di lingkungan AWS. Teknologi ini membantu mencegah pelanggaran data sebelum mereka terjadi dengan mengidentifikasi pola dan aktivitas yang tidak biasa.

Autentikasi multifaktor (MFA) adalah teknologi keamanan yang semakin populer diterapkan dalam layanan cloud untuk memastikan identitas pengguna yang sah. Dengan menggunakan lebih dari satu metode verifikasi, seperti kata sandi dikombinasikan dengan kode yang dikirim ke perangkat mobile, MFA menambahkan lapisan perlindungan ekstra. Ini menjadi sangat penting dengan meningkatnya ancaman siber seperti pencurian kata sandi. Banyak layanan, termasuk Microsoft Azure, memanfaatkan MFA untuk memastikan bahwa hanya pengguna sah yang dapat mengakses data di cloud. Dalam kehidupan sehari-hari, Anda mungkin telah melihat penerapan MFA saat masuk ke akun yang dilindungi, seperti layanan perbankan online yang mengharuskan Anda memasukkan kode tambahan yang dikirim melalui SMS.

Segmentasi jaringan adalah teknik lain yang diadopsi dalam keamanan cloud untuk mengurangi risiko pelanggaran data. Dengan memisahkan infrastruktur menjadi segmen-segmen yang lebih kecil, potensi akses tidak sah dapat dibatasi. Jika salah satu segmen dikompromikan, yang lain tetap aman. Misalnya, dalam arsitektur cloud, data publik dapat distrik dari data sensitif melalui segmentasi ini. Ini terlihat dalam penerapan teknologi jaringan virtual private cloud (VPC) yang digunakan oleh banyak penyedia layanan cloud untuk mengisolasi sumber daya dan membatasi akses berdasarkan kebutuhan bisnis.

Manajemen identitas dan akses (IAM) adalah teknologi yang memfasilitasi kontrol akses yang tepat kepada pengguna di lingkungan cloud. IAM memungkinkan perusahaan untuk menentukan dan mengelola peran pengguna, sehingga hanya orang-orang *tertentu yang memiliki akses ke data spesifik. Google* Cloud Platform (GCP) menawarkan IAM sebagai solusi untuk mengelola hak akses individual ke sumber daya cloud GCP. Dalam contoh nyata, di perusahaan besar, petugas penggajian mungkin memerlukan akses hanya ke data keuangan, sementara tim penjualan hanya perlu akses ke data pelanggan. Teknologi IAM memastikan bahwa akses tersebut dikendalikan secara ketat dan aman.

Keamanan data di cloud juga sangat bergantung pada praktik *backup* dan *recovery* yang tepat. Teknologi ini memastikan bahwa data dapat dipulihkan dalam kasus bencana, seperti serangan siber atau kegagalan sistem. Layanan *cloud* biasanya menawarkan solusi backup dan recovery otomatis sebagai bagian dari infrastruktur mereka. Contoh nyata dari ini adalah Amazon S3, yang menyediakan berbagai tingkat durabilitas dan ketersediaan data. Dengan solusi itu, bisnis yang mengalami kejadian kehilangan data dapat segera memulihkan data mereka dari salinan backup yang disimpan secara terpisah.

WAF, atau *Web Application Firewall*, adalah teknologi lain yang digunakan untuk meningkatkan keamanan aplikasi berbasis *cloud*. WAF berperan sebagai filter untuk lalu lintas masuk dan keluar dari aplikasi web, melindunginya dari serangan umum seperti *SQL injection*, *cross-site scripting* (XSS), dan DDoS. Aplikasi yang ditempatkan di cloud, seperti toko online atau portal pelanggan, mendapat manfaat dari perlindungan WAF sehingga memastikan transaksi tetap aman. Contoh layanan WAF diantaranya adalah AWS WAF dan Azure Web Application Firewall, yang memberikan pelanggan kendali dan keselamatan lebih saat menggunakan aplikasi web mereka.

Teknologi keamanan siber yang terus berkembang seperti artificial intelligence (AI) dan machine learning (ML) juga mulai diimplementasikan dalam keamanan cloud untuk meningkatkan deteksi ancaman. Sistem berbasis AI dan ML dapat dengan cepat menganalisis data dan mengidentifikasi pola yang abnormal, memungkinkan pendeteksian ancaman dan mitigasi secara real-time. IBM Cloud menyertakan kemampuan AI dan ML dalam solusinya untuk meningkatkan keamanan data klien dan memastikan ancaman diketahui lebih awal. Di dunia nyata, ini berfungsi seperti seorang penjaga yang belajar dari serangan sebelumnya untuk mengenali taktik baru yang mungkin digunakan kepada sistem yang dilindunginya.

Tentu saja, keberhasilan teknologi keamanan cloud juga sangat bergantung pada pendidikan dan kesadaran pengguna. Pengguna akhir harus dilatih untuk mengenali ancaman, seperti phising dan rekayasa sosial, yang bertujuan mencuri kredensial atau mengelabui pengguna agar memberikan akses ke data sensitif. Hal ini sangat penting dalam dunia yang semakin terhubung, di mana data pribadi dan profesional sering berpotongan. Program kesadaran siber di tempat kerja dan aplikasi edukasi untuk individu berfungsi untuk meningkatkan kewaspadaan dan pengetahuan pengguna terkait keamanan siber di cloud.

Di samping upaya pengguna individu dan korporasi, regulasi dan kebijakan pemerintah juga berperan penting dalam membentuk lanskap keamanan data di cloud. Kebijakan seperti General Data Protection Regulation (GDPR) di Uni Eropa atau CCPA di California menetapkan standar tinggi untuk perlindungan data di cloud. Kebijakan ini mendorong perusahaan untuk meningkatkan teknologi keamanan mereka dan memastikan kepatuhan terhadap peraturan tersebut. Kehadiran regulasi ini menunjukkan betapa pentingnya perlindungan data, tidak hanya bagi perusahaan tapi juga bagi perlindungan konsumen secara keseluruhan.

Implementasi berbagai teknologi keamanan di cloud memang bukan tanpa tantangan. Kompleksitas cloud yang besar dan jumlah data yang semakin bertambah setiap saat menuntut inovasi yang berkelanjutan dalam pengembangan solusi keamanan. Tantangan lain termasuk pemenuhan kepatuhan regulasi, yang bervariasi di setiap wilayah dan industri. Namun, melalui kolaborasi antara penyedia layanan cloud, pengguna, dan pembuat kebijakan, keamanan data di cloud dapat terus diperkuat.

Mengakhiri diskusi ini, dalam era digital saat ini, teknologi keamanan data di cloud menjadi benteng utama dalam menjaga integritas, kerahasiaan, dan ketersediaan data. Dengan berbagai teknologi yang telah dibahas, baik berupa enkripsi, MFA, manajemen akses, hingga adopsi AI dan ML, masa depan keamanan cloud tampak menjanjikan. Penerapan teknologi dengan baik dan disertai dengan edukasi pengguna yang memadai dapat membantu kita lebih siap menghadapi ancaman siber yang ada di cakrawala. Semakin kita mengerti dan menerapkan teknologi ini, semakin aman data - aset berharga kita - di era digital.

4.3.4 Regulasi dan Standar Keamanan Data di Cloud



Paragraf-prolog adalah pengantar yang tentu sangat penting untuk memahami relevansi dari regulasi dan standar keamanan data di cloud. Dengan semakin banyaknya data yang disimpan dan dikelola di layanan cloud, perhatian lebih harus diberikan pada keamanan informasi tersebut. Algoritma

keamanan canggih dan tindakan pencegahan merupakan komponen penting dalam menjaga agar data tetap aman. Namun, regulasi dan standar yang ketat juga memegang peran kritis dalam memastikan keamanan dan privasi data yang disimpan dan diproses *di cloud*.

Secara global, perlindungan data berfokus pada dua pilar utama: privasi data pelanggan dan standar keamanan yang harus dipatuhi oleh penyedia layanan cloud. Pilar pertama, privasi data pelanggan, diarahkan agar pelanggan yakin bahwa data mereka tidak akan salah digunakan. Sebagai contoh, Regulator Uni Eropa memperkenalkan *General Data Protection Regulation* (GDPR) pada 2018, sebuah kebijakan ketat yang menetapkan bagaimana data pribadi warga negara Eropa harus dikumpulkan, disimpan, dan digunakan, termasuk butik data di cloud. Di beberapa kasus di negara Eropa, pelanggaran GDPR bisa berbiaya sangat mahal bagi perusahaan, baik dalam wujud denda finansial ataupun dampak reputasional.

Di sisi lain, Amerika Serikat memiliki pendekatan berbeda melalui regulasi seperti *Health Insurance Portability and Accountability Act* (HIPAA) untuk industri kesehatan, dan Sarbanes-Oxley Act yang lebih fokus pada transparansi keuangan. Di lain pihak, saat kita melihat ke arah Timur, terutama negara-negara Asia, pendekatan serta implementasi kebijakan perlindungan data juga bervariasi dengan cepat beradaptasi mengikuti perkembangan teknologi cloud. Misalnya, Undang-Undang Perlindungan Data Pribadi di Singapura menekankan perlindungan data pelanggan yang kuat diasampingkan dengan inovasi teknologi.

Penyedia layanan cloud besar seperti Amazon Web Services (AWS), Microsoft Azure, dan Google Cloud Platform telah mematuhi regulasi ini dengan upaya yang signifikan untuk menunjang kepercayaan pelanggan. Langkah-langkah ini mencakup audit keamanan berkala, sertifikasi standar industri, dan kebijakan kerahasiaan yang transparan. Mereka memastikan bahwa seluruh operasi dan layanan mereka adalah dalam kerangka peraturan dan kebijakan global yang berlaku, meliputi tidak hanya GDPR tetapi juga standar keamanan ISO/IEC 27001, yang dikenal luas di seluruh dunia sebagai penanda keamanan informasi yang dapat diandalkan. Standar-standar seperti ISO/IEC 27001 membantu perusahaan untuk mengelola risiko keamanan dengan memberikan kerangka kerja siklus hidup yang konsisten. Khususnya untuk layanan cloud, terdapat panduan tambahan seperti ISO/IEC 27017 dan ISO/IEC 27018 yang lebih fokus pada pengamanan kontrol dan perlindungan data pribadi di cloud. Implementasi standar ini terwujud melalui proses

pengujian penilaian risiko komprehensif dan menerapkan kontrol yang tepat untuk memitigasi risiko tersebut.

Berdasarkan beberapa kisah sukses nyata, banyak perusahaan global telah meningkatkan kesiapan diri menghadapi ancaman cyber dengan cara mematuhi standar ini. Langkah lain yang dilakukan penyedia layanan mematuhi regulasi adalah mendefinisikan kebijakan Penggunaan Bertanggung Jawab. Ini termasuk memberikan informasi rinci tentang bagaimana data pelanggan digunakan, lokasi penyimpanan, serta memberikan pelanggan alat untuk mengontrol data mereka secara independen.

Penyedia cloud juga sering mengadopsi prinsip "privacy by design", sebuah pendekatan di mana perlindungan data diintegrasikan ke dalam pengembangan sistem informasi dan praktek bisnis dari awal. Satu contoh implementasi yang sangat penting adalah “lokalisasi data” atau data localization, di mana data pengguna dari suatu wilayah disimpan dan diolah pada pusat data dalam wilayah tersebut. Langkah ini telah dilakukan di beberapa negara, seperti India, sebagai upaya untuk memastikan bahwa data tetap di bawah pengaturan lokal dan untuk meningkatkan kontrol atas data pribadi penduduk. Terlebih di dunia yang lebih mobile dan terkoneksi ini, praktik ini membantu mempertahankan ketahanan data sekaligus memenuhi regulasi lokal.

Perlunya regulasi dan standar juga diperkuat dengan meningkatnya insiden pelanggaran data dan serangan siber. Laporan menyebutkan bahwa banyak dari pelanggaran ini terjadi karena penanganan data yang kurang aman, di mana keamanan data yang lalai dapat membocorkan informasi sensitif pengguna, yang pada gilirannya akan merusak hubungan kepercayaan antara klien dengan layanan cloud. Pelanggaran ini menjadi pelajaran penting dalam memperkokoh peraturan dan memperbaru langkah regulasi secara berkala untuk menangani berbagai macam kejadian keamanan di dunia maya.

Secara umum, regulasi dan standar keamanan data di *cloud* bersifat dinamis. Hal ini mengacu pada kebutuhan untuk terus memperbarui kebijakan seiring dengan munculnya ancaman baru dan inovasi teknologi. Perusahaan dan penyedia layanan cloud diharuskan untuk selalu memperbaharui kebijakan regulasi dan prosedur yang ada untuk memastikan keamanan tetap terjaga. Inilah sebabnya, langkah-langkah pelindung seperti enkripsi data, pelatihan kesadaran akan keamanan untuk internal organisasi dan fitur keamanan lanjutan terus diintegrasikan ke dalam layanan cloud modern.

Nilai inti dari regulasi dan standar keamanan data di cloud adalah menciptakan ekosistem yang aman dan tepercaya bagi bisnis dan pengguna individual. Keamanan bukan hanya sekedar teknologi pelindung melainkan menjadi bagian dari strategi manajemen risiko secara keseluruhan yang harus dipertimbangkan oleh setiap organisasi. Menanamkan budaya keamanan yang kuat tidak hanya melindungi aset tetapi mendorong perusahaan untuk bertanggung jawa secara sosial terhadap data publik. Dengan penekanan pada transparansi, pengawasan independen, dan kolaborasi antar entitas, perusahaan dapat lebih proaktif dalam penanganan keamanan data dan adaptif terhadap persyaratan regulasi yang berubah. Salah satu cara melakukannya adalah dengan aktif berpartisipasi dalam forum internasional tentang keamanan dan privasi data, yang memungkinkan pembelajaran dan berbagi praktik terbaik dari berbagai negara.

Regulasi dan standar keamanan data di *cloud* lebih dari sekadar kerangka hukum atau teknis. Mereka merupakan pilar penting yang menjamin keamanan informasi, kepercayaan pengguna, serta kelangsungan bisnis dalam dunia digital yang terus berubah ini. Dengan mematuhi standar dan regulasi ini, penyedia layanan cloud tidak hanya melindungi data, tetapi juga keberlangsungan operasi mereka dalam jangka panjang di lanskap yang terus berkembang ini.



BAB 5

KEAMANAN PERANGKAT

Manusia hendaknya bukan bekerja untuk perangkat, tapi perangkatlah yang serlayaknya bekerja buat manusia
(Dadan 2024)

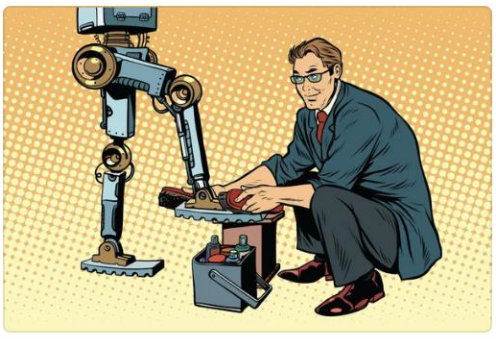

Keamanan perangkat dalam era digital adalah salah satu aspek yang tak bisa diabaikan ketika membicarakan tentang keamanan siber secara keseluruhan. Sebagai pintu gerbang bagi informasi pribadi dan profesional, perangkat seperti komputer, ponsel pintar, dan tablet menjadi sasaran utama bagi para penyerang siber. Setiap perangkat memiliki potensi untuk menjadi titik lemah dalam jaringan keamanan jika

tidak dijaga dengan baik. Oleh karena itu, memahami dan menerapkan langkah-langkah keamanan perangkat adalah hal yang krusial bagi siapa pun yang ingin melindungi data dan informasi sensitif mereka.

Langkah pertama untuk memastikan keamanan perangkat adalah dengan memastikan bahwa semua perangkat lunak yang digunakan selalu diperbarui. Pembaruan perangkat lunak biasanya mencakup patch keamanan yang dirancang untuk menutup celah yang dapat dimanfaatkan oleh penyerang. Produsen perangkat lunak secara rutin mengidentifikasi potensi ancaman dan meluncurkan pembaruan untuk melawannya. Mengabaikan pembaruan ini sama saja dengan membiarkan pintu terbuka bagi para penyerang siber.

Selain itu, penting untuk mengadopsi kebiasaan penggunaan kata sandi yang kuat dan unik untuk setiap perangkat dan akun. Kata sandi adalah garis pertahanan pertama melawan akses yang tidak sah. Kombinasi kata sandi yang sulit ditebak, yang terdiri dari huruf besar, huruf kecil, angka, dan simbol, dapat sangat mengurangi risiko pembobolan. Apabila memungkinkan, gunakan juga autentikasi dua faktor untuk lapisan keamanan tambahan. Fitur ini mengharuskan pengguna untuk membuktikan identitas mereka dengan dua cara sebelum mendapatkan akses, sering kali berupa sesuatu yang pengguna ketahui (seperti kata sandi) dan sesuatu yang pengguna miliki (seperti kode yang dikirim ke ponsel mereka).

Penting juga untuk menyadari ancaman malware yang dapat masuk ke dalam perangkat melalui berbagai jalur, termasuk email phishing dan unduhan yang tidak aman. Oleh karena itu, instalasi perangkat lunak antivirus dan anti-malware yang andal adalah keharusan. Solusi keamanan ini tidak hanya mendeteksi dan menghapus ancaman yang ada, tetapi juga memantau aktivitas mencurigakan dan membantu mencegah infeksi di masa depan. Pengguna juga harus waspada terhadap email dan tautan yang mencurigakan serta hanya mengunduh aplikasi dari sumber tepercaya.

5.1 Tantangan Keamanan Perangkat



Perangkat yang terhubung ke internet secara konstan seperti ponsel pintar dan tablet memerlukan perhatian khusus. Teknologi yang memungkinkan mereka terhubung kapan saja dan di mana saja ini menjadikannya lebih rentan terhadap serangan. Penggunaan jaringan Wi-Fi publik tanpa perlindungan keamanan yang memadai dapat memudahkan peretas untuk mencuri informasi dari perangkat. Oleh karena itu, penggunaan Virtual Private Network (VPN) dianjurkan saat mengakses internet melalui jaringan yang tidak aman. VPN mengenkripsi data yang dikirim dan diterima, menambahkan lapisan perlindungan terhadap potensi penyadapan.

Sebagai bagian dari strategi keamanan yang komprehensif, pengguna perangkat juga harus mempertimbangkan pelatihan dan edukasi keamanan bagi diri mereka sendiri dan tim profesional mereka jika berlaku. Memahami taktik umum yang digunakan para penyerang, seperti teknik rekayasa sosial, dapat membantu memperkuat respons terhadap potensi ancaman. Selain itu, kebijakan backup data yang teratur dan sistematis dapat mencegah kehilangan permanen akibat serangan ransomware atau kerusakan perangkat fisik.

Keamanan perangkat bukan hanya tentang teknologi atau perangkat lunak apa yang digunakan, tetapi juga tentang perilaku pengguna dan kebijakan keamanan yang konsisten. Setiap langkah pengamanan kecil yang diambil bahkan di tingkat pengguna individu dapat memberikan kontribusi signifikan pada keamanan siber secara keseluruhan. Bab ini bertujuan untuk menekankan pentingnya pendekatan holistik terhadap keamanan perangkat dan memberikan panduan praktis untuk meminimalkan risiko yang muncul di lanskap digital yang terus berkembang.

Dalam era digital yang semakin maju ini, keamanan siber tidak hanya menjadi perhatian utama bagi perusahaan besar atau organisasi pemerintah, tetapi juga bagi individu yang menggunakan perangkat digital dalam kehidupan sehari-hari. Pentingnya keamanan perangkat tidak dapat dianggap remeh, mengingat ketergantungan kita yang begitu besar terhadap teknologi yang terus berkembang. Dari ponsel pintar hingga komputer pribadi, perangkat digital kita menyimpan informasi pribadi yang sangat berharga. Ini termasuk data perbankan, pesan pribadi, foto, dan informasi medis, yang

semuanya berpotensi menjadi sasaran empuk bagi para penjahat siber. Oleh karena itu, menjaga keamanan perangkat menjadi aspek yang krusial dalam melindungi privasi dan integritas data kita.

Salah satu alasan mendasar mengapa keamanan perangkat sangat penting adalah karena perangkat ini menjadi gerbang ke dunia digital kita. Mereka berfungsi sebagai alat akses menuju internet, di mana sebagian besar aktivitas dan transaksi kita terjadi. Tanpa perlindungan yang memadai, perangkat dapat mudah diretas oleh pihak-pihak yang memiliki niat jahat. Sebuah perangkat yang tidak aman dapat menjadi titik masuk untuk serangan siber, seperti malware, ransomware, dan serangan phishing, yang dapat mengakibatkan hilangnya data atau bahkan pencurian identitas. Ancaman yang ditimbulkan oleh penyusup ini bukan hanya bersifat finansial, tetapi juga dapat membahayakan reputasi dan keamanan pribadi kita.

Keamanan perangkat juga memainkan peran penting dalam melindungi jaringan yang lebih luas, baik itu jaringan rumah tangga kita sendiri atau jaringan perusahaan. Ketika sebuah perangkat terinfeksi, ada risiko penyebaran infeksi ke perangkat lain dalam jaringan yang sama. Ini dapat mengakibatkan kerugian yang lebih besar dan menyebabkan gangguan layanan yang signifikan. Dalam konteks perusahaan, kegagalan untuk mengamankan perangkat karyawan dapat membuka celah bagi serangan siber yang lebih besar, yang dapat mengancam operasi bisnis, merusak hubungan pelanggan, dan menimbulkan biaya pemulihan yang tinggi.

Salah satu tantangan terbesar dalam menjaga keamanan perangkat adalah sifat dari ancaman siber itu sendiri yang terus berkembang. Para penyerang siber sangat cerdas dan sering kali selangkah lebih maju dalam menciptakan metode baru untuk menembus sistem keamanan. Oleh karena itu, sangat penting bagi individu dan organisasi untuk tetap waspada dan terus memperbarui sistem keamanan mereka. Ini melibatkan pembaruan perangkat lunak secara teratur, menggunakan antivirus yang kuat, dan menerapkan firewall yang efektif. Selain itu, penggunaan kata sandi yang kuat dan autentikasi dua faktor juga merupakan langkah-langkah penting dalam meningkatkan keamanan perangkat.

Selain langkah-langkah teknis, kesadaran dan pendidikan pengguna juga merupakan komponen penting dalam menjaga keamanan perangkat. Banyak serangan siber berhasil bukan karena kelemahan teknis, tetapi karena kesalahan manusia. Pengguna yang tidak waspada dapat dengan mudah tertipu oleh email phishing atau situs web palsu yang dirancang untuk mencuri informasi pribadi. Oleh karena itu, edukasi tentang praktik

penggunaan internet yang aman, pengenalan tanda-tanda potensi ancaman, dan pengetahuan tentang cara melindungi informasi pribadi harus terus dipromosikan.

Di era digital ini, peran keamanan perangkat dalam menjaga kerahasiaan dan keamanan informasi tidak dapat diremehkan. Dengan semakin terhubungnya perangkat-perangkat dalam kehidupan kita melalui Internet of Things (IoT), risiko keamanan semakin meningkat. Perangkat IoT, seperti kamera keamanan rumah, thermostat pintar, atau monitor kesehatan, sering kali memiliki keamanan yang lebih rendah dibandingkan dengan perangkat digital lainnya. Hal ini dikarenakan perangkat tersebut sering kali dirancang dengan mempertimbangkan fungsionalitas dan kenyamanan lebih dari pada keamanan. Oleh karena itu, penting untuk memastikan bahwa semua perangkat IoT dikonfigurasi secara aman dan diperbarui secara berkala untuk melindungi dari eksploitasi potensial.

Kita harus menyadari bahwa keamanan perangkat bukan hanya tanggung jawab individu, tetapi juga merupakan kewajiban semua pemangku kepentingan, termasuk produsen perangkat, penyedia layanan internet, dan pemerintah. Produsen perangkat memiliki tanggung jawab untuk memastikan produk mereka dirancang dengan mempertimbangkan keamanan sejak awal dan menyediakan pembaruan yang regular. Sementara itu, penyedia layanan internet dapat membantu dengan menyediakan solusi keamanan yang efektif dan mendidik pelanggan mereka tentang ancaman siber terkini. Pemerintah juga dapat berkontribusi dengan membuat undang-undang dan regulasi yang melindungi data konsumen dan mendorong praktik keamanan terbaik di seluruh industri.

Peran komunitas siber juga tidak bisa diabaikan dalam meningkatkan keamanan perangkat. Komunitas ini dapat berfungsi sebagai platform untuk berbagi informasi tentang ancaman baru dan solusi keamanan, dan juga bisa menjadi cahaya penuntun bagi pengguna yang kurang berpengalaman dalam memahami kompleksitas masalah keamanan. Melalui kolaborasi dan berbagi pengetahuan, kita dapat membentuk pertahanan siber yang lebih kuat untuk menghadapi tantangan masa depan.

Tentu saja, tidak ada sistem keamanan yang sempurna, dan selalu ada risiko bahwa perangkat dapat dibobol. Namun, dengan pendekatan terintegrasi yang melibatkan teknologi canggih, edukasi pengguna, kolaborasi industri, dan dukungan dari pemerintah, kita dapat secara signifikan mengurangi risiko serangan siber. Penting bagi kita untuk tetap waspada dan proaktif dalam menciptakan lingkungan digital yang aman, di mana

perangkat-perangkat kita dapat beroperasi dengan tenang dan data kita terlindungi dengan baik.

Singkatnya, keamanan perangkat adalah landasan dari ekosistem siber yang aman. Ini bukan hanya soal melindungi perangkat individu kita, tetapi juga memastikan stabilitas dan integritas jaringan yang lebih luas. Dengan memahami pentingnya keamanan perangkat dan menerapkan langkah-langkah yang tepat, kita dapat membuat langkah signifikan dalam mencegah serangan siber dan melindungi dunia digital kita. Keamanan perangkat harus menjadi prioritas utama dalam strategi keamanan siber kita dan menjadi bagian integral dari kehidupan digital setiap individu. Hal ini bukan hanya menjadi kebutuhan, tetapi juga menjadi tanggung jawab bersama untuk membentuk masa depan digital yang lebih aman dan lebih cerah.

5.1.1 Perangkat sebagai Gerbang Akses ke Data dan Jaringan



Di tengah arus teknologi yang berkembang pesat, perangkat elektronik menjadi lebih dari sekadar alat komunikasi dan hiburan. Mereka telah berevolusi menjadi gerbang penting menuju informasi pribadi dan profesional yang kita gunakan setiap hari. Dari ponsel cerdas hingga laptop, perangkat ini bertindak sebagai penghubung antara kita dan data yang kita simpan, baik itu data pribadi, informasi bisnis, atau bahkan akses ke seluruh jaringan organisasi. Seiring dengan meningkatnya ketergantungan kita pada perangkat ini, muncul pertanyaan penting: bagaimana kita memastikan bahwa gerbang akses ini aman dari berbagai ancaman yang mengincar keamanan data kita?

Perangkat elektronik, seperti smartphone dan tablet, adalah contoh nyata dari bagaimana mereka berfungsi sebagai gerbang akses ke berbagai informasi penting. Hari ini, seseorang dapat menggunakan smartphone mereka untuk membaca email bisnis, memeriksa saldo bank, atau bahkan menggunakan aplikasi kesehatan yang merekam data medis pribadi mereka. Semua informasi ini disimpan dalam cloud atau server yang dapat diakses melalui perangkat tersebut. Dalam konteks bisnis, laptop atau komputer kerja sering berfungsi sebagai pintu masuk utama ke sistem perusahaan yang lebih

luas, memungkinkan karyawan mengakses data sensitif dan alat kolaborasi yang diperlukan untuk pelaksanaan tugas mereka sehari-hari. Jika perangkat ini tidak aman, maka risiko data jatuh ke tangan yang salah meningkat secara eksponensial.

Sebuah kasus relevan untuk dibahas adalah ketika salah satu perusahaan multinasional terkena serangan siber melalui perangkat yang tampaknya tidak berbahaya; printer kantor. Awalnya, mungkin terdengar tidak masuk akal, tetapi printer terhubung ke jaringan perusahaan, yang kemudian menjadi titik masuk bagi peretas untuk menyusup ke sistem inti organisasi. Inilah yang menunjukkan bahwa perangkat yang mungkin kita anggap sepele pun bisa menjadi gerbang yang membuka akses tidak sah ke data penting. Perangkat IoT (Internet of Things), seperti kamera keamanan berbasis rumah atau termostat pintar, juga menjadi target potensial. Ketika perangkat tersebut diretas, mereka dapat memberikan jendela bagi penyerang untuk mengakses jaringan rumah atau kantor dan mencuri data tanpa terdeteksi.

Selain itu, perangkat wearable seperti smartwatch dan pelacak kebugaran kini menyimpan sejumlah besar data kesehatan dan lokasi, yang jika disalahgunakan, dapat membahayakan privasi pengguna. Dengan meningkatnya interkoneksi antar perangkat, keamanan satu titik pada sistem jaringan dapat mempengaruhi seluruh infrastruktur, menjadikannya penting bagi kita untuk melihat perangkat sebagai elemen kunci dalam lanskap keamanan siber. Kegagalan untuk mengamankan perangkat ini bisa berarti kerugian besar dalam hal keuangan, reputasi, dan kepercayaan pelanggan.

Perangkat bergerak juga mewakili peluang serangan unik melalui jaringan publik atau terbuka. Seringkali kita tidak dapat menahan keinginan untuk memanfaatkan Wi-Fi gratis di kafe atau pusat perbelanjaan, tetapi melakukannya bisa mengundang bahaya jika jaringan tersebut tidak aman. Peretas dapat memanfaatkan jaringan yang tidak aman untuk mencuri informasi seperti kredensial login dan data pribadi yang dikirim dari perangkat kita. Oleh karena itu, penting untuk memastikan bahwa perangkat dilindungi dengan tindakan pengamanan seperti enkripsi data dan penggunaan VPN (Virtual Private Network) saat terhubung ke jaringan publik.

Pada level yang lebih teknis, pengembangan perangkat lunak juga memainkan peran penting dalam bagaimana perangkat mengelola keamanan informasi. Pembaruan sistem operasi dan aplikasi yang tepat waktu adalah cara yang efektif untuk menghadapi ancaman yang diketahui karena setiap pembaruan sering kali berisi patch keamanan untuk celah yang baru

teridentifikasi. Meskipun demikian, pengguna sering kali menunda atau bahkan mengabaikan pembaruan, seringkali karena faktor kenyamanan atau ketidaktahuan risiko yang terlibat. Kebiasaan ini dapat membuka jalan bagi eksploitasi kerentanan oleh pihak yang tidak bertanggung jawab.

Kemudian, ada juga ancaman dari aplikasi yang tampaknya sah tetapi ternyata merupakan malware atau memiliki backdoor yang membuka akses ilegal ke data pengguna. Aplikasi semacam itu sering kali menyusup ke perangkat dengan kedok meningkatkan produktivitas atau memberikan hiburan, namun sebenarnya mereka memata-matai aktivitas pengguna atau bahkan mencuri data sensitif. Strategi pemasangan aplikasi hanya dari sumber tepercaya dan memeriksa ulasan atau izin aplikasi sebelum instalasi adalah langkah keamanan penting yang harus diambil setiap pemilik perangkat.

Mempertimbangkan semua tantangan ini, pendekatan multi-tiers atau berlapis dapat menjadi dasar keamanan perangkat yang efektif. Pertama adalah implementasi kontrol akses yang ketat dengan menggunakan autentikasi dua faktor (2FA) pada perangkat dan aplikasi. Ini dapat membantu memastikan bahwa bahkan jika kredensial login jatuh ke tangan yang salah, mereka tidak dapat digunakan tanpa kode verifikasi tambahan. Kedua, pemantauan dan deteksi aktivitas yang mencurigakan harus dijalankan secara terus-menerus guna mengidentifikasi dan segera menangani anomali keamanan. Teknologi seperti machine learning dapat digunakan untuk mempelajari pola penggunaan perangkat dan mendeteksi penyimpangan yang mungkin menunjukkan adanya upaya intrusi.

Ketiga, edukasi pengguna menjadi pijakan penting dalam kerangka kerja keamanan. Pengguna harus dididik tentang risiko keamanan umum dan tindakan pencegahan praktis yang harus diambil. Dengan pengetahuan yang memadai, pengguna akan lebih intuitif dalam mengenali skema phishing dan teknik rekayasa sosial lainnya yang sering kali digunakan oleh penyerang untuk memperoleh akses ilegal. Inisiatif edukasi dapat termasuk penyebaran informasi melalui panduan keamanan yang mudah dipahami, pengingat otomatis tentang jadwal pembaruan perangkat, dan pelatihan simulasi serangan untuk menguji respons pengguna.

Masa depan keamanan perangkat juga akan mengandalkan pengembangan sistem berbasis kecerdasan buatan (AI) yang secara proaktif dapat mengidentifikasi dan menanggapi serangan siber sebelum mereka dapat menyebabkan kerugian. Misalnya, AI dapat membantu dalam menganalisis pola lalu lintas jaringan secara real-time untuk mendeteksi dan

memblokir upaya serangan DDoS (Distributed Denial of Service) dengan cepat. Dalam jangka panjang, inovator teknologi juga harus memperhatikan pentingnya membangun perangkat yang "aman sejak lahir" atau memprioritaskan keamanan sebagai salah satu fitur bawaan dalam desain perangkat keras dan perangkat lunak sejak tahap pengembangan awal.

Pada intinya, perangkat elektronik kita bukan hanya alat bantu keseharian melainkan pengawal gerbang informasi digital yang sangat berharga. Dalam konteks dunia yang semakin terhubung, setiap perangkat menjadi perpanjangan dari kehidupan digital kita, sebuah kenyataan yang menjadikannya target utama bagi ancaman siber. Oleh karena itu, menjaga keamanan perangkat harus dianggap sebagai tanggung jawab bersama yang melibatkan produsen teknologi, pengembang aplikasi, dan pengguna akhir. Kesadaran akan ancaman dan upaya kolektif untuk memitigasi risiko melalui praktik keamanan yang bijaksana dan inovatif akan memungkinkan kita untuk terus menikmati manfaat teknologi tanpa kompromi privasi dan integritas data kita.

Kita harus selalu ingat bahwa meski teknologi memberikan kenyamanan dan efisiensi yang tidak tertandingi, namun tidak tanpa tantangan dalam hal keamanan. Oleh karena itu, langkah-langkah yang tepat harus diambil untuk melindungi perangkat yang kita gunakan setiap hari. Dengan pendekatan yang proaktif dan terinformasi, kita dapat memastikan bahwa perangkat tetap menjadi alat yang bermanfaat dan aman dalam menghubungkan kita ke jaringan informasi yang luas, bukannya menjadi pintu belakang yang dapat dieksploitasi oleh pihak yang berniat jahat.

5.1.2 Ancaman terhadap Perangkat (*Malware, Phishing, Hacking*)



Dalam era digital saat ini, perangkat seperti komputer, smartphone, dan tablet telah menjadi bagian tak terpisahkan dari kehidupan sehari-hari kita. Sayangnya, dengan perkembangan teknologi ini, juga muncul ancaman yang semakin canggih dan berbahaya. Tiga jenis ancaman terbesar terhadap perangkat adalah malware, phishing, dan hacking.

Ketiga ancaman ini tidak hanya mengganggu operasional perangkat, tetapi juga berpotensi merugikan secara finansial dan merusak data pribadi. Memahami ancaman-ancaman ini secara mendalam adalah langkah awal untuk melindungi perangkat dan informasi berharga yang tersimpan di dalamnya.

Malware, atau malicious software, adalah istilah umum yang mencakup berbagai jenis perangkat lunak berbahaya yang dirancang untuk merusak, mengganggu, atau memperoleh akses tidak sah ke sistem komputer. Beberapa bentuk umum dari malware termasuk virus, worm, trojan, ransomware, spyware, dan adware. Setiap jenis memiliki cara kerja yang berbeda dan memiliki tujuan tertentu, namun semuanya bertujuan untuk mengeksploitasi perangkat dan data pengguna. Misalnya, ransomware dapat mengenkripsi file pada komputer target dan menuntut pembayaran tebusan untuk memulihkan akses. Contoh kasus yang terkenal adalah serangan WannaCry pada tahun 2017, yang mempengaruhi sejumlah besar organisasi di seluruh dunia, termasuk layanan kesehatan nasional di Inggris. Serangan ini menunjukkan bagaimana satu insiden malware dapat menimbulkan konsekuensi besar, mengganggu operasi penting, dan menyebabkan kerugian finansial yang sangat besar.

Selain ransomware, terdapat juga spyware yang sifatnya lebih tersembunyi dan berfungsi memata-matai aktivitas pengguna tanpa sepengetahuan mereka. Spyware dapat mencuri informasi pribadi, seperti kata sandi dan nomor kartu kredit, yang kemudian dapat digunakan untuk pencurian identitas atau kejahatan lainnya. Sementara itu, adware lebih fokus pada menampilkan iklan yang mengganggu dan sering kali menyertakan program tambahan tanpa izin pengguna. Dampak dari adware mungkin tidak selalu berbahaya langsung, tetapi dapat mengurangi kinerja perangkat dan meningkatkan risiko terinfeksi malware lainnya.

Kemudian ada phishing, sebuah teknik serangan yang memanipulasi psikologi pengguna untuk mendapatkan akses ke informasi sensitif. Penyerang biasanya mengirim email atau pesan yang tampak sah dari entitas terpercaya, seperti bank atau perusahaan, memancing korban untuk mengklik tautan atau lampiran yang berbahaya. Tautan ini sering mengarahkan korban ke situs web palsu yang dirancang untuk mencuri kredensial login atau informasi keuangan mereka. Kendati sering dibuat dengan tingkat kecanggihan tinggi, serangan phishing bisa dihindari dengan meningkatkan kesadaran dan melatih kecurigaan terhadap komunikasi yang meminta informasi pribadi. Salah satu contoh terkenal adalah serangan

phishing yang dilakukan terhadap pegawai Sony Pictures pada tahun 2014, di mana penyerang mendapatkan akses ke email internal dan data sensitif lainnya yang mengakibatkan kebocoran informasi besar-besaran.

Hacking, atau peretasan, sering kali dikaitkan dengan akses ilegal atau tidak sah ke perangkat atau jaringan. Hacker dapat memiliki berbagai macam motif, mulai dari pencurian informasi untuk keuntungan finansial hingga sekadar menantang diri sendiri secara teknis. Meskipun istilah ini sering kali memiliki konotasi negatif, penting untuk diingat bahwa tidak semua aktivitas hacking berbahaya; ada pula etika hacker atau white hat hackers yang bekerja untuk memperbaiki dan mengamankan sistem dari potensi ancaman. Namun, ancaman nyata berasal dari what hat hackers atau peretas dengan niat jahat yang mengeksploitasi kerentanan keamanan untuk mencuri data, menyebarkan malware, atau mengganggu layanan.

Contoh terkenal dari serangan hacking adalah insiden peretasan Yahoo yang terjadi antara 2013 dan 2014. Pada waktu itu, sekitar tiga miliar akun pengguna terkena dampaknya, menjadikannya salah satu peretasan terbesar dalam sejarah. Para peretas dapat mencuri data pengguna yang meliputi nama, alamat email, nomor telepon, tanggal lahir, dan pertanyaan keamanan beserta jawabannya. Peristiwa ini menyoroti pentingnya sistem keamanan yang kuat dan perlunya tindakan proaktif untuk melindungi data pengguna dari eksploitasi.

Di lingkungan rumah tangga sehari-hari, banyak orang yang menggunakan perangkat tanpa menyadari ancaman yang mengintai. Sebagai contoh, mengunduh aplikasi dari sumber yang tidak resmi atau website yang tidak dikenal dapat membuka celah bagi malware untuk masuk. Selain itu, dengan semakin maraknya penggunaan perangkat IoT (Internet of Things), seperti smart TV, kamera keamanan, atau speaker pintar, setiap perangkat ini juga berpotensi menjadi target serangan jika tidak dilindungi dengan baik. Setiap perangkat yang terhubung ke internet meningkatkan permukaan serangan bagi peretas yang ingin mengeksploitasi jaringan rumah.

Untuk melindungi perangkat dari ancaman ini, pengguna harus menerapkan beberapa strategi keamanan dasar. Pertama, memastikan bahwa perangkat lunak dan sistem operasi diperbarui secara rutin dapat menutup celah keamanan yang bisa dimanfaatkan oleh peretas. Kedua, penggunaan perangkat lunak antivirus dan anti-malware yang andal dapat menambahkan lapisan perlindungan tambahan dengan mendeteksi dan memblokir ancaman sebelum menyusup ke sistem. Ketiga, mengadopsi kebiasaan kata sandi yang kuat dan unik untuk setiap akun, serta

menggunakan autentikasi dua faktor di mana memungkinkan dapat mengurangi risiko akses tidak sah.

Selain itu, penting juga untuk mengedukasi diri dan orang-orang di sekitar tentang tindakan keamanan cyber yang tepat, seperti mengenali tanda-tanda phishing dan berhati-hati dalam berbagi informasi pribadi secara online. Kesadaran akan sumber email, validitas situs web, dan tanda-tanda peringatan lainnya dapat mengurangi kemungkinan menjadi korban penipuan cyber. Pengguna juga harus waspada terhadap taktik rekayasa sosial yang sering digunakan penyerang untuk mendapatkan kepercayaan dan menipu korban.

Tidak hanya individu, organisasi harus lebih proaktif dalam mengidentifikasi ancaman dan melindungi data mereka. Penerapan kebijakan keamanan yang komprehensif dan pelatihan rutin bagi karyawan tentang ancaman digital dapat membangun sistem pertahanan berlapis yang lebih kokoh. Uji penetrasi rutin dan audit keamanan harus menjadi bagian dari strategi perlindungan informasi perusahaan untuk mengidentifikasi dan mengatasi kerentanan sebelum dapat dieksploitasi oleh peretas.

Terlepas dari jenis dan bentuk ancamannya, menjaga keamanan perangkat merupakan bagian penting dari pengelolaan risiko teknologi. Era digital menawarkan kecepatan dan efisiensi yang luar biasa, tetapi dengan itu datang pula tanggung jawab untuk menjaga agar perangkat dan data yang terkait aman dari gangguan pihak yang berniat buruk. Langkah pencegahan yang baik akan menjauhkan kita dari ancaman nyata yang terus berkembang dalam dunia maya.

5.1.3 Dampak Kerentanan Perangkat (Kehilangan Data, Gangguan Operasional, Kerugian Finansial)



Di era digital yang semakin terhubung, kerentanan perangkat menjadi salah satu tantangan utama yang harus dihadapi oleh individu dan organisasi. Kerentanan ini dapat mengakibatkan serangkaian konsekuensi serius: kehilangan data, gangguan operasional, dan kerugian finansial yang signifikan. Masing-masing dampak ini, bila tidak ditangani dengan baik, dapat mengganggu kelangsungan aktivitas sehari-hari dan merusak reputasi yang telah dibangun dengan susah payah.

Salah satu dampak paling merusak dari kerentanan perangkat adalah kehilangan data. Dalam lingkungan bisnis, data adalah salah satu aset paling berharga. Ketika data hilang, baik karena serangan siber, malware, atau kesalahan sistem, dampaknya bisa sangat merugikan. Ambil contoh, sebuah rumah sakit yang bergantung pada catatan medis elektronik. Jika data ini dicuri atau dihapus, maka tidak hanya mengganggu layanan kepada pasien, tetapi juga berisiko melanggar aturan kepatuhan terhadap data pribadi, yang dapat mengakibatkan denda yang besar. Selain dari aspek kelembagaan, kehilangan data juga bisa berdampak pada individu. Banyak orang menyimpan informasi pribadi berharga seperti foto, dokumen, dan kata sandi di perangkat digital mereka. Ketika perangkat ini diserang, data pribadi dapat hilang selamanya, menciptakan kerugian emosional dan praktis, terutama jika tidak ada kebijakan pencadangan yang efektif.

Lebih jauh, gangguan operasional yang disebabkan oleh kerentanan perangkat dapat menunda progres kegiatan sehari-hari, baik bagi individu maupun organisasi. Ketika sebuah perangkat rentan dieksploitasi, kemungkinan besar sistem akan mengalami downtime yang tidak terduga. Contohnya adalah bank yang mengandalkan sistem TI untuk memproses transaksi keuangan. Jika sistem mereka mengalami serangan Distributed Denial of Service (DDoS), maka layanan perbankan bisa terhenti sementara. Hal ini tidak hanya mempengaruhi stabilitas finansial bank, tetapi juga menurunkan kepuasan nasabah dan menodai reputasi mereka. Dalam organisasi yang lebih kecil, seperti toko retail yang menggunakan sistem titik

penjualan digital, kerentanan bisa berarti kehilangan waktu produktif yang berharga saat perangkat harus diperbaiki atau diganti.

Kerentanan perangkat juga dapat memicu kerugian finansial dalam skala besar. Misalnya, kebocoran data dapat memaksa perusahaan untuk mengeluarkan biaya tambahan untuk memperbaiki sistem keamanan, membayar denda kepatuhan, dan bahkan menghadapi tuntutan hukum dari pihak yang merasa dirugikan. Sebuah studi mencatat bahwa serangan siber dapat menyebabkan kerugian finansial hingga miliaran dolar setiap tahunnya. Selain itu, untuk menanggulangi dampak ini, perusahaan sering kali harus berinvestasi kembali dalam solusi keamanan dan pelatihan karyawan. Sehingga, dana yang seharusnya digunakan untuk pengembangan bisnis atau inovasi produk dialihkan untuk menutupi kerugian yang timbul dari insiden keamanan. Di samping biaya langsung, biaya tidak langsung seperti kerugian reputasi juga bisa menjadi beban berat finansial. Klien atau konsumen mungkin kehilangan kepercayaan dan berpaling ke kompetitor jika merasa sistem perusahaan tidak dapat menjaga kerahasiaan dan keamanan informasi mereka.

Untuk memberikan ilustrasi nyata dari dampak ini, kita bisa melihat insiden yang terjadi beberapa tahun terakhir. Salah satu contoh besar adalah serangan ransomware WannaCry yang mengeksploitasi kerentanan di sistem operasi Windows pada tahun 2017. Serangan ini melumpuhkan ribuan sistem di seluruh dunia, termasuk jaringan layanan kesehatan di Inggris, menyebabkan mereka terpaksa membatalkan janji medis dan kegiatan operasional lainnya, serta menimbulkan kerugian finansial besar. Contoh lain yang lebih baru adalah insiden kebocoran data besar-besaran di perusahaan e-commerce terkemuka, di mana informasi pribadi jutaan pengguna berhasil dicuri oleh peretas. Kasus ini tidak hanya menghancurkan kepercayaan pengguna, tetapi juga memaksa perusahaan tersebut untuk menghadapi tuntutan hukum dan memberlakukan langkah-langkah keamanan tambahan yang membutuhkan biaya besar.

Mencegah kerentanan perangkat sebenarnya membutuhkan pendekatan yang holistik dan proaktif. Mulai dari penggunaan perangkat lunak keamanan terkini, pembaruan sistem secara rutin, hingga pelatihan karyawan mengenai kebijakan dan praktik keamanan siber yang baik. Di tingkat individual, kesadaran akan pentingnya menjaga sandi yang kuat dan melakukan pencadangan data secara reguler juga dapat membantu meminimalkan risiko. Mengimplementasikan kebijakan ke mana saja sesuai

dengan standar industri dan berkomitmen untuk investasi dalam keamanan adalah langkah-langkah krusial yang perlu dilakukan oleh organisasi apapun.

Dampak kerentanan perangkat mencakup spektrum luas dari masalah yang dapat mengganggu aktivitas bisnis dan individu secara signifikan. Kehilangan data, gangguan operasional, dan kerugian finansial merupakan ancaman nyata yang tidak boleh dianggap remeh. Penting bagi setiap pengguna perangkat digital untuk memahami dan mengelola risiko ini dengan tepat agar dapat melindungi informasi berharga dan memastikan keberlangsungan operasional di masa depan. Melalui pendekatan keamanan yang tepat, kita dapat menciptakan ekosistem digital yang lebih aman dan terpercaya.

5.2 Keamanan Perangkat Komputer



Di era digital ini, komputer telah menjadi salah satu perangkat integral yang digunakan dalam kehidupan sehari-hari, baik untuk keperluan pribadi maupun profesional. Dengan perannya yang begitu penting, keamanan perangkat komputer menjadi salah satu aspek krusial dalam memastikan integritas data serta melindungi informasi pribadi dan bisnis dari berbagai ancaman siber. Keamanan perangkat komputer tidak hanya mencakup perangkat keras, tetapi juga mencakup perangkat lunak, jaringan, dan data yang diakses oleh komputer tersebut. Oleh karena itu, mengembangkan strategi keamanan yang komprehensif adalah tugas yang sangat penting dan memerlukan perhatian serius dari pengguna individu hingga organisasi besar.

Keamanan perangkat komputer diawali dengan pemahaman tentang ancaman yang dapat mengganggu integritas, ketersediaan, dan kerahasiaan sistem. Ancaman utama termasuk virus, worm, trojan, malware, ransomware, dan phishing. Setiap bentuk ancaman ini berfungsi untuk mengeksploitasi kerentanan dalam sistem komputer dan dapat menyebabkan kerusakan luar biasa jika tidak ditangani secara efektif. Oleh karena itu, pemilihan perangkat lunak keamanan seperti antivirus dan

firewall menjadi langkah awal yang dibutuhkan untuk memproteksi perangkat komputer dari serangan semacam itu.

Salah satu komponen kunci dalam menjaga keamanan perangkat komputer adalah memastikan bahwa perangkat lunak keamanan selalu diperbarui dengan versi terbaru. Dalam banyak kasus, ancaman siber mengeksploitasi kelemahan yang sudah dikenal dalam perangkat lunak. Oleh karena itu, ketika pembaruan dirilis, biasanya termasuk perbaikan untuk menutup kerentanan yang telah ditemukan. Pembaruan perangkat lunak tidak hanya berlaku untuk solusi keamanan, seperti antivirus atau antispyware, tetapi juga untuk sistem operasi, aplikasi, dan driver perangkat. Mengabaikan pembaruan ini bisa membuka pintu bagi peretas untuk mengeksploitasi sistem.

Selain perangkat lunak, pengaturan yang tepat dari konfigurasi jaringan juga penting untuk menjaga keamanan perangkat komputer. Memastikan bahwa jaringan nirkabel terenkripsi dengan metode yang kuat, seperti WPA3, dan menghindari penggunaan kata sandi yang lemah untuk jaringan adalah langkah-langkah penting dalam menjaga keamanan. Menggunakan Virtual Private Network (VPN) dapat memberikan lapisan perlindungan tambahan dengan mengenkripsi semua data yang dikirim melalui internet, membantu mencegah pihak ketiga yang tidak berwenang mendapatkan akses ke informasi sensitif.

Pengendalian akses adalah aspek lain dari keamanan perangkat komputer yang tidak boleh diabaikan. Menerapkan kebijakan kontrol akses yang ketat akan membantu meminimalkan risiko akses tidak sah ke data dan perangkat keras. Hal ini dapat dicapai melalui penggunaan kata sandi yang kuat, autentikasi multi-faktor (MFA), serta pengelolaan hak akses yang tepat. Penggunaan MFA khususnya dapat menawarkan lapisan keamanan tambahan dengan memerlukan lebih dari satu metode verifikasi identitas sebelum pengguna dapat mengakses sistem.

Keamanan perangkat komputer juga harus menyertakan langkah-langkah untuk melindungi data yang disimpan. Enkripsi data, baik saat disimpan maupun ketika sedang dikirim, adalah kunci untuk memastikan bahwa data tersebut tetap aman bahkan jika sistem berhasil dibobol. Berkaca pada banyaknya insiden data breach, enkripsi telah menjadi standar praktis dalam melindungi informasi sensitif dari akses yang tidak sah.

Selain itu, pencadangan data secara rutin adalah bagian penting dari strategi keamanan komputer. Pencadangan data yang tepat dan teratur

memungkinkan pemulihan sistem yang cepat dan efektif dalam kasus terjadi serangan siber, seperti ransomware yang menyandera data penting. Ada banyak opsi pencadangan yang tersedia, termasuk pencadangan lokal di hard drive eksternal, layanan cloud, atau solusi hybrid. Memilih strategi pencadangan yang tepat akan sangat bergantung pada jenis data yang perlu dilindungi dan kapasitas penyimpanan yang diperlukan.

Namun, tidak cukup hanya menerapkan teknologi dan alat untuk meningkatkan keamanan komputer tanpa mempertimbangkan faktor manusia, yang sering kali merupakan titik terlemah dalam strategi keamanan apa pun. Pendidikan dan pelatihan yang berkelanjutan untuk pengguna komputer adalah komponen kunci dalam menjaga keamanan. Pengguna harus mengetahui praktik terbaik dalam hal keamanan online, termasuk bagaimana mengenali serangan phishing, pentingnya memverifikasi sumber sebelum mengunduh perangkat lunak, dan praktik lainnya untuk menghindari jebakan yang sering digunakan oleh peretas.

Keamanan fisik perangkat komputer juga tidak boleh diabaikan sebagai bagian dari langkah-langkah keamanan keseluruhan. Memastikan bahwa perangkat keras disimpan di lokasi yang aman dan terlindungi dari akses fisik yang tidak sah adalah awal dari perlindungan ini. Selain itu, penggunaan kunci keamanan fisik, biometrik, atau alat pengenalan lainnya dapat membantu melindungi perangkat dari akses yang tidak diinginkan.

Pada tingkat organisasi, keamanan perangkat komputer mencakup pengawasan yang lebih ketat melalui kebijakan keamanan yang dirumuskan dengan baik. Ini termasuk penentuan kebijakan untuk penggunaan perangkat pribadi di tempat kerja, manajemen perangkat seluler, dan penggunaan jaringan serta akses internet yang aman. Menerapkan prosedur audit dan pemantauan berkala dapat membantu mengidentifikasi dan menanggapi dengan cepat jika terjadi pelanggaran keamanan.

Sementara teknologi terus berkembang dan semakin banyak perangkat yang terhubung dengan internet, ancaman terhadap keamanan perangkat komputer juga berlipat ganda dalam skala dan kompleksitas. Meneruskan inovasi dalam teknologi keamanan, seperti artificial intelligence dan machine learning, dapat memberikan alat yang ampuh untuk mendeteksi dan mencegah serangan siber dalam tahap lebih awal. Sistem yang mampu belajar dan menyesuaikan diri dengan ancaman baru dapat menyediakan pertahanan terbaik terhadap ancaman yang terus berkembang.

Sebagai tambahan, kerjasama dan berbagi informasi tentang ancaman keamanan antara individu, organisasi, dan komunitas keamanan siber adalah langkah penting dalam memperkuat pertahanan bersama. Dengan berbagi pengetahuan dan pengalaman, komunitas ini dapat lebih cepat dalam mengidentifikasi tren dan pola serangan baru serta mengembangkan strategi mitigasi yang lebih efektif.

Saat berupaya menjaga keamanan perangkat komputer, penting untuk mengadopsi pendekatan holistik yang mencakup integrasi kebijakan, proses, dan teknologi. Memastikan bahwa semua aspek yang sudah dibicarakan dalam bagian ini bekerja secara sinergis akan menghasilkan sistem keamanan komputer yang lebih kuat dan dapat diandalkan. Dalam dunia digital yang penuh dengan ketidakpastian ini, keamanan perangkat komputer bukan lagi pilihan, tetapi kebutuhan esensial bagi siapa saja yang ingin melindungi informasi penting mereka.

5.2.1 Sistem Operasi dan Pembaruan Perangkat Lunak



Dalam era digital yang kian berkembang pesat ini, keamanan perangkat komputer menjadi isu yang sangat penting. Salah satu aspek krusial dalam menjaga keamanan perangkat komputer adalah sistem operasi dan pembaruan perangkat lunak. Sistem operasi merupakan piranti lunak utama yang menjalankan komputer. Ia mengatur perangkat keras dan perangkat lunak lainnya untuk memastikan sistem berjalan secara efektif. Oleh karena itu, keamanan sistem operasi dan pembaruannya tidak bisa diabaikan. Tanpa sistem operasi yang aman, perangkat komputer rentan terhadap berbagai ancaman keamanan seperti virus, malware, dan serangan siber lainnya. Begitu pula dengan pembaruan perangkat lunak yang seringkali mengandung perbaikan atas celah-celah keamanan yang ditemukan oleh pengembang.

Pembaruan perangkat lunak umumnya mencakup tiga jenis: pembaruan keamanan, pembaruan fungsional, dan pembaruan kinerja. Pembaruan keamanan dirancang untuk mengatasi kerentanan yang mungkin dieksploitasi oleh peretas untuk mendapatkan akses tidak sah ke sistem.

Misalnya, Januari 2018, Microsoft merilis pembaruan keamanan untuk mengatasi kerentanan yang dikenal dengan nama Spectre dan Meltdown, yang dapat dieksploitasi untuk mencuri data sensitif dari komputer tanpa sepengetahuan pengguna. Tanpa pembaruan ini, data yang seharusnya aman seperti kata sandi dan informasi pribadi bisa diambil oleh pihak yang tidak bertanggung jawab.

Contoh nyata lainnya adalah ransomware WannaCry yang menyerang secara global pada Mei 2017, yang memanfaatkan kerentanan sistem operasi Windows yang belum diperbarui. Ransomware ini berhasil menginfeksi lebih dari 230.000 komputer di seluruh dunia hanya dalam hitungan hari. Namun, Microsoft sebenarnya telah merilis pembaruan untuk menutup celah yang dieksploitasi oleh WannaCry sebulan sebelum serangan, tetapi banyak pengguna dan organisasi yang belum melakukan pembaruan ini, sehingga mereka menjadi korban dari serangan tersebut. Contoh ini menunjukkan betapa pentingnya menginstal pembaruan keamanan secepat mungkin untuk melindungi sistem dari ancaman keamanan yang terus berkembang.

Pembaruan fungsional dan pembaruan kinerja, meskipun fokus utamanya bukan keamanan, sering juga membawa peningkatan yang dapat membantu menjaga kestabilan sistem dan kinerja optimal, yang pada gilirannya mendukung tingkat keamanan yang lebih baik. Pembaruan fungsional, misalnya, mungkin mengintegrasikan fitur-fitur keamanan yang baru atau lebih ditingkatkan, sementara pembaruan kinerja bisa memperbaiki bug yang mungkin digunakan untuk mendapatkan akses tidak sah.

Biasanya, mayoritas pengguna merasa terganggu dengan proses pembaruan dan merasa bahwa itu adalah aktivitas yang membosankan dan memakan waktu. Namun, harus ditegaskan pentingnya melakukan pembaruan tersebut secara rutin. Kebanyakan sistem operasi modern seperti Windows, macOS, dan berbagai distribusi Linux memiliki mekanisme otomatis untuk menangani pembaruan ini. Pengguna hanya perlu memastikan bahwa pembaruan otomatis diaktifkan. Sistem akan mengunduh dan menginstal pembaruan dengan sendirinya tanpa banyak interaksi dari pengguna.

Sebuah inovasi menarik dalam pembaruan perangkat lunak akhir-akhir ini adalah penyampaian pembaruan melalui layanan awan (cloud). Ini memungkinkan pembaruan didistribusikan lebih cepat dan lebih efisien. Google, misalnya, sering menerapkan pembaruan keamanan untuk Chrome

OS dan Android melalui awan, memastikan pengguna selalu memiliki perlindungan terbaru tanpa harus menunggu proses distribusi yang panjang.

Menerapkan pembaruan tidak hanya memerlukan persetujuan pengguna tetapi juga kesadaran dari pengelola sistem IT di perusahaan dan organisasi. Seringkali tim IT yang sibuk mungkin menunda pembaruan karena kekhawatiran akan potensi gangguan bisnis. Namun, pendekatan ini sangat berisiko, karena memberikan waktu bagi penyerang untuk mengeksploitasi kerentanan yang ada. Protokol keamanan yang baik mengharuskan pembaruan penting dilaksanakan sesegera mungkin, dengan tahap pengujian yang cepat namun menyeluruh dalam lingkungan simulasi sebelum peluncuran di seluruh jaringan perusahaan.

Sering terjadinya ancaman siber mendorong banyak perusahaan untuk mengadopsi pendekatan pengelolaan patch yang lebih cermat. Pengelolaan patch adalah proses di mana semua pembaruan sistem operasi dan aplikasi dilacak, diimplementasikan, dan diuji dalam kerangka waktu reguler yang terdefinisi dengan jelas. Dengan menggunakan alat otomatisasi, proses pengelolaan patch menjadi lebih terstruktur dan mengurangi beban kerja manual dari tim IT. Penerapan solusi ini memastikan bahwa pembaruan diterapkan tepat waktu dan mengurangi risiko paparan terhadap ancaman yang diketahui.

Tidak terlepas dari pembaruan perangkat lunak juga adalah praktik terbaik dalam kesadaran keamanan. Pengguna sistem operasi dan aplikasi harus dilengkapi dengan pengetahuan yang memadai mengenai cara menjaga keamanan sistem mereka. Ini termasuk hal-hal dasar seperti tidak mengunduh perangkat lunak dari sumber yang tidak dipercaya, memperbarui perangkat lunak secara berkala, dan memahami bagaimana mengenali tanda-tanda serangan siber.

Pengembangan software yang aman dari awal akan semakin membantu mengurangi kebutuhan untuk pembaruan keamanan yang sering dilakukan. Ada pepatah yang mengatakan bahwa lebih baik mencegah daripada mengobati, dan hal ini sangat relevan di dunia perangkat lunak. Menerapkan prinsip-prinsip pengkodean aman, pengujian penetrasi reguler, dan tinjauan kode secara berkala dapat secara signifikan mengurangi jumlah celah keamanan yang ditemukan setelah perangkat lunak dirilis ke publik.

Sebagai tambahan, sistem operasi dan aplikasi banyak yang kini sudah menyertakan lapisan tambahan keamanan seperti sistem deteksi intrusi (IDS) dan sistem pencegahan intrusi (IPS) yang bekerja untuk mendeteksi dan

memperlambat atau sepenuhnya menghentikan serangan siber sebelum menimbulkan kerusakan yang berarti. Misalnya, Windows 10 hadir dengan fitur Windows Defender Exploit Guard yang membantu melindungi perangkat dari eksploitasi.

Namun, meskipun teknologi telah banyak berkembang, ancaman keamanan juga menjadi semakin canggih dan taktis. Ini membuat tantangan keamanan terus berubah, membutuhkan kewaspadaan terus-menerus dan pembaruan yang konsisten dari sistem operasi serta perangkat lunak. Para pengguna dan administrator sistem tidak boleh berpuas diri setelah menginstal pembaruan terbaru, karena ancaman baru dapat muncul kapan saja, sehingga budaya menjaga sistem yang selalu diperbarui dan secara aktif memitigasi risiko harus menjadi bagian dari setiap praktik keamanan.

Dalam usaha menjaga keamanan di era digital ini, ada peran penting lainnya dari komunitas keamanan siber yang aktif melaporkan kerentanan dan ancaman baru. Ada banyak program bug bounty yang dijalankan oleh perusahaan besar seperti Google, Facebook, dan Microsoft, di mana peneliti keamanan independen berkontribusi untuk menemukan dan melaporkan celah keamanan sebelum bisa dieksploitasi pihak jahat. Komunitas ini membantu memastikan pembaruan keamanan dapat diberikan seefektif mungkin dan mengurangi resiko terhadap pengguna akhir.

Jadi, dapat disimpulkan bahwa menjaga keamanan perangkat komputer membutuhkan perhatian dan kepedulian terhadap pembaruan perangkat lunak. Bahkan, meski mungkin terdengar sepele, pembaruan rutin bisa menjadi benteng utama melindungi perangkat dari serangan yang mengintai. Menyadari bahwa internet dan teknologi terus berkembang, kewaspadaan terhadap pembaruan ini akan menjamin bahwa perangkat yang kita gunakan tetap terlindungi dari ancaman keamanan yang berbahaya. Pengguna harus menyadari manfaat dari pembaruan-pembaruan ini, dan bersedia berkomitmen memasangnya setiap kali mereka tersedia, demi menjaga keberlangsungan keamanan perangkat dan data pribadi mereka.

Saat kita terus bergantung pada teknologi dalam setiap aspek kehidupan kita, memastikan bahwa sistem operasi dan perangkat lunak yang kita gunakan selalu diperbarui menjadi semakin penting. Pendidikan dan kesadaran pengguna tentang pentingnya pembaruan perangkat lunak ini perlu ditingkatkan agar tercipta ekosistem digital yang lebih aman dan terlindungi. Dengan melibatkan semua pihak dalam menjaga keamanan siber, kita dapat menghadapi era digital ini dengan lebih tangguh dan percaya diri.

5.2.2 Antivirus dan Anti-Malware



Keamanan perangkat komputer adalah salah satu aspek paling esensial dalam lanskap siber yang semakin berkembang. Dalam hal ini, keberadaan perangkat lunak Antivirus dan Anti-Malware memegang peranan penting dalam menjaga integritas dan keamanan data dari ancaman berbahaya yang semakin canggih. Perangkat lunak ini bertindak sebagai penjaga gawang, melindungi berbagai jenis perangkat, mulai dari komputer pribadi hingga jaringan perusahaan yang kompleks, dari serangan siber yang dapat membahayakan data atau sistem operasi yang terdapat di dalamnya.

Antivirus, sebagaimana namanya, dirancang secara khusus untuk mengenali dan memerangi virus komputer, yang merupakan salah satu bentuk ancaman paling awal yang menyerang komputer. Virus ini bisa saja masuk ke dalam sistem melalui berbagai cara, seperti lampiran email, unduhan dari situs web yang tidak aman, atau media penyimpanan fisik seperti USB. Antivirus bekerja dengan cara memindai file dan program yang ada di komputer, mencocokkannya dengan database yang berisi tanda-tanda virus yang sudah dikenal, dan kemudian mengisolasi atau menghapus file yang terinfeksi. Salah satu contoh antivirus yang banyak dikenal adalah Norton Antivirus, yang telah lama dipercaya untuk memberikan perlindungan terhadap jenis virus yang dikenal.

Seiring dengan kemajuan teknologi, muncul pula jenis-jenis ancaman baru yang lebih kompleks dan sulit dideteksi oleh aplikasi antivirus tradisional. Di sinilah peran program Anti-Malware menjadi sangat penting. Malware, atau perangkat lunak berbahaya, bukan hanya berupa virus tetapi juga mencakup berbagai perangkat lunak merugikan seperti worm, trojan, ransomware, adware, dan spyware. Setiap jenis malware ini memiliki cara kerja serta tujuan yang berbeda-beda. Misalnya, spyware dapat mencuri informasi pribadi pengguna, sementara ransomware mengenkripsi file pengguna dan meminta tebusan agar data tersebut dapat diakses kembali.

Program Anti-Malware hadir untuk menangani jenis ancaman ini. Salah satu contohnya adalah Malwarebytes, yang dikenal akan keampuhannya dalam mendeteksi dan menghapus jenis-jenis malware canggih yang sering kali lolos dari cakupan antivirus tradisional. Malwarebytes melakukan pemindaian mendalam pada sistem dan aplikasi sementara mengenali perilaku perangkat lunak yang mencurigakan, sehingga dapat mendeteksi ancaman baru yang belum tercantum dalam database tradisional. Ini adalah langkah vital dalam menjaga agar sistem tetap aman, sekaligus menutup celah yang mungkin dimanfaatkan oleh penjahat siber.

Pentingnya antivirus dan anti-malware dalam lingkungan kerja juga tidak dapat diabaikan. Banyak perusahaan dan organisasi besar bergantung pada perangkat lunak ini untuk melindungi data sensitif dan mencegah gangguan operasional yang dapat terjadi akibat serangan siber. Dalam skenario dunia nyata, sebuah rumah sakit yang menyimpan data pasien dalam jaringan yang diamankan dengan lapisan perlindungan antivirus dan anti-malware dapat mencegah terjadinya pelanggaran data yang dapat membahayakan privasi dan keselamatan pasien. Prinsip kerja yang sama juga berlaku dalam perusahaan perbankan yang menyimpan informasi keuangan nasabah mereka.

Selain itu, penggunaan antivirus dan anti-malware di skala pribadi juga telah menjadi kebutuhan mendasar dalam kehidupan sehari-hari. Kelalaian dalam memasang atau memperbarui perangkat lunak keamanan bisa membuka pintu bagi ancaman siber yang berpotensi membahayakan data personal yang disimpan di perangkat kita. Misalnya, serangan ransomware yang dilaporkan melumpuhkan komputer pribadi dapat meninggalkan pengguna tanpa akses ke berkas penting dalam hitungan detik, kecuali mereka memiliki solusi keamanan yang cukup kuat dan terupdate yang dapat mendeteksi serta mencegah serangan tersebut sebelum terjadi.

Namun, memasang antivirus dan anti-malware saja tidak serta merta menjamin keamanan total. Seiring dengan evolusi teknologi, para pelaku kejahatan siber pun mengembangkan metode baru untuk menembus keamanan. Karena itu, tantangan terbesar dari perangkat lunak keamanan adalah terus menerus mengulas dan memperbarui database mereka untuk mengenali ancaman yang terus berkembang. Vendor perangkat lunak keamanan biasanya merilis pembaruan rutin untuk memperbaiki kelemahan dan menambahkan deteksi untuk ancaman baru. Oleh karena itu, pengguna perlu memastikan bahwa perangkat lunak keamanan mereka selalu dalam versi terbaru.

Menghindari ancaman siber tidak semata-mata soal mengandalkan teknologi terbaru. Kesadaran akan keamanan siber juga menjadi bagian tidak terpisahkan. Bentuk paling sederhana dari kesadaran ini adalah praktek menghindari membuka lampiran email dari pengirim yang tidak dikenal, tidak mengunduh perangkat lunak dari sumber yang tidak terpercaya, ataupun tidak mengakses situs web yang mencurigakan. Kebijakan-kebijakan sederhana ini, jika digabungkan dengan perangkat lunak antivirus dan anti-malware yang kuat, dapat mencegah kerugian yang lebih besar di masa depan.

Dalam jangka panjang, keberadaan antivirus dan anti-malware berfungsi sebagai pondasi dasar bagi pengguna untuk membangun pertahanan siber yang lebih komprehensif. Strategi keamanan yang lebih canggih melibatkan penggunaan firewall yang mengontrol lalu lintas jaringan, sistem deteksi intrusi yang mengidentifikasi dan membendung upaya akses tidak sah, serta penggunaan layanan VPN yang mengenkripsi data yang dikirim atau diterima oleh perangkat untuk memastikan keamanan informasi yang lebih tinggi saat menjelajahi internet.

Dalam kondisi di mana pandemi global memaksa lebih banyak orang bekerja dari rumah, ketergantungan masyarakat pada teknologi digital meningkat drastis. Banyak orang yang sebelumnya hanya menggunakan komputer untuk fungsi dasar kini harus menggunakannya untuk keperluan pekerjaan lebih teratur. Sebagai akibatnya, risiko serangan siber pun menghadirkan tantangan baru yang memerlukan perhatian serius dan solusi holistik. Melihat bagaimana perubahan lingkungan ini berinteraksi dengan ancaman siber, solusinya seringkali tidak cukup hanya dengan berlangganan layanan antivirus atau anti-malware, tetapi juga memerlukan edukasi berkelanjutan dan peningkatan kesadaran akan keamanan siber.

Antivirus dan anti-malware adalah satu dari sekian banyak alat yang harus dimiliki dalam kotak alat keamanan siber yang dimiliki oleh individu maupun organisasi untuk memastikan perlindungan komprehensif terhadap berbagai ancaman yang timbul di dunia digital. Mereka adalah penjaga pertama yang melindungi dari ancaman paling dasar hingga yang paling canggih. Keberhasilan dalam menangkis serangan siber bukanlah tugas yang dapat diserahkan sepenuhnya kepada perangkat lunak, tetapi harus didukung oleh pemahaman yang lebih mendalam tentang cara kerja ancaman tersebut dan kesadaran konstan akan praktik terbaik dalam keselamatan siber.

5.2.3 Firewall Perangkat

Firewall perangkat adalah salah satu komponen penting dalam upaya menjaga keamanan perangkat komputer di era digital. Dalam konteks ini, firewall berfungsi sebagai penghalang protektif yang mencegah akses yang tidak diinginkan atau berbahaya ke jaringan komputer. Konsep dasar dari firewall sebenarnya sudah ada sejak lama, yaitu sebagai tembok atau dinding pelindung yang menghalangi ancaman atau serangan dari luar. Dalam teknologi informasi, prinsip ini diterapkan dengan tujuan untuk melindungi perangkat dan data di dalamnya dari ancaman yang kian berkembang.

Pada dasarnya, firewall dapat diibaratkan sebagai pintu gerbang di antara jaringan internal perangkat dan dunia luar (internet). Seperti halnya penjaga yang berdiri di depan gerbang, firewall memiliki peran untuk memeriksa setiap paket data yang masuk dan keluar. Ia bekerja dengan mengacu pada aturan-aturan tertentu yang telah ditetapkan. Jika data yang dikirimkan tidak sesuai dengan aturan, maka akses tersebut dapat ditolak atau dibatasi. Hal ini menjadikan firewall sebagai alat yang esensial dalam mencegah potensi ancaman sekaligus melindungi integritas serta kerahasiaan data.

Seiring dengan kemajuan teknologi, firewall perangkat kini hadir dalam berbagai bentuk. Yang paling umum adalah firewall berbasis perangkat lunak yang biasanya diinstal langsung pada komputer atau perangkat. Firewall jenis ini berfungsi untuk mengontrol lalu lintas data pada perangkat individu, menjadikannya pilihan yang sangat baik untuk pengguna pribadi. Di sisi lain, ada juga firewall berbasis perangkat keras yang ditempatkan antara jaringan internal dan jaringan eksternal. Firewall perangkat keras umumnya digunakan di lingkungan jaringan kantor atau perusahaan yang lebih kompleks dan memiliki banyak user.

Sering kali, pengguna awam mungkin tidak menyadari keberadaan firewall dalam perangkat yang mereka miliki, namun penggunaannya sebenarnya sangat melimpah di kehidupan sehari-hari kita. Misalnya, ketika kita menggunakan komputer untuk berselancar di internet, firewall perangkat secara simultan memeriksa setiap kali kita membuka halaman web, mengunduh file, atau mengirim email. Proses ini dapat mencegah masuknya malware atau situs web jahat yang dapat membahayakan sistem.

Contoh nyata lainnya adalah ketika kita terhubung dengan jaringan Wi-Fi publik di tempat umum seperti kafe, bandara, atau hotel. Jaringan publik ini sering kali menjadi target empuk bagi serangan siber sebab

kelolanya terkadang kurang ketat dibandingkan jaringan pribadi. Di sinilah peran firewall menjadi amat penting. Dengan memanfaatkan firewall perangkat yang terkonfigurasi dengan baik, kita bisa menambahkan lapisan keamanan ekstra guna melindungi data pribadi kita dari potensi pencurian atau penyalahgunaan oleh pihak yang tidak bertanggung jawab.

Satu lagi contoh aplikasi firewall dalam dunia nyata bisa ditemukan pada sistem internet banking. Bank menggunakan firewall yang canggih untuk memastikan bahwa transaksi keuangan online terlindungi dari ancaman peretas. Selain firewall yang diinstal pada server bank itu sendiri, pengguna akhir juga dianjurkan untuk memiliki firewall pada perangkat mereka sebagai langkah tambahan untuk melindungi data sensitif seperti nomor rekening dan sandi.

Firewall perangkat juga memiliki peran krusial dalam mendukung sistem keamanan di perangkat mobile. Saat ini, smartphone dan tablet secara inheren terhubung dengan internet sehingga meningkatkan risiko serangan. Dengan firewall yang terpasang, pengguna dapat mengontrol aplikasi apa saja yang diperbolehkan untuk mengakses data di perangkat, serta memantau koneksi mana yang dianggap berisiko. Sebagai contoh, beberapa aplikasi firewall di perangkat Android atau iOS menawarkan kontrol penuh kepada pengguna untuk menentukan izin akses aplikasi secara individual.

Kembali kepada konteks pengguna rumah, banyak router modern yang dilengkapi dengan firewall bawaan. Firewall pada router ini membantu menyaring lalu lintas jaringan dan umumnya menawarkan fitur-fitur tambahan seperti pemblokiran konten tertentu, pengaturan Quality of Service (QoS), hingga VPN. Dengan konfigurasi firewall yang tepat pada router, pengguna bisa menetapkan aturan untuk setiap perangkat yang terhubung ke jaringan rumah, sekaligus memberikan proteksi lebih terhadap seluruh aktivitas online yang terjadi di bawah jaringan tersebut.

Namun meski demikian, tetap penting untuk memahami bahwa firewall bukanlah solusi keamanan yang sempurna dan seharusnya tidak bekerja sendirian. Seiring dengan meningkatnya kecanggihan para penyerang siber, teknik untuk menembus firewall pun terus berkembang. Oleh karena itu, firewall perlu disertai dengan tindakan keamanan tambahan seperti perangkat lunak antivirus yang andal, sistem pendeteksian intrusi (IDS), serta kebijakan penggunaan internet yang bijak dan aman.

Pemanfaatan firewall perangkat sejatinya adalah bagian dari strategi keamanan yang komprehensif. Kunci sukses dari penerapan firewall adalah

pemahaman dan pengetahuannya akan kebutuhan spesifik penggunanya itu sendiri. Misalnya, sebuah perusahaan e-commerce mungkin memerlukan aturan firewall yang jauh lebih ketat dibandingkan pengguna perorangan. Oleh karena itu, mengenali ancaman potensial serta menyesuaikan kebijakan firewall dengan tingkat risiko adalah langkah yang harus dipertimbangkan dengan cermat.

Selanjutnya, pembaharuan berkala terhadap perangkat lunak firewall juga berperan dalam menjaga efektivitas pengamanan. Pembaharuan tersebut dapat mencakup perbaikan bug, peningkatan fitur keamanan, hingga penambahan kemampuan deteksi terhadap ancaman baru. Tanpa adanya update, firewall bisa menjadi rentan terhadap eksploitasi oleh penjahat siber yang selalu mencari celah dari keterbatasan sistem.

Tidak kalah penting, edukasi terhadap pengguna juga menjadi elemen fundamental untuk menunjang efektivitas firewall perangkat. Banyak serangan siber yang berhasil justru karena kelalaian pengguna dalam membedakan mana akses yang aman dan mana yang berisiko. Dengan membekali diri dengan informasi dan pengetahuan seputar keamanan siber, pengguna dapat membuat keputusan yang lebih baik serta dengan cepat bertindak ketika menghadapi situasi yang mencurigakan.

Dalam sektor pendidikan, misalnya, penerapan firewall dapat melindungi jaringan sekolah dari akses yang tidak pantas sehingga memberikan lingkungan belajar yang lebih aman bagi siswa. Guru dan staf IT perlu dilatih untuk memantau aktivitas jaringan serta menegakkan kebijakan keamanan yang telah ditetapkan. Hasilnya adalah sebuah ekosistem yang mendukung proses belajar-mengajar sambil tetap menjaga data pribadi dan sumber daya akademik agar tidak terekspos ke pihak luar tanpa izin.

Dari perspektif bisnis, firewall memberikan manfaat utama dalam menjaga kepercayaan pelanggan sekaligus melindungi aset perusahaan. Tanpa sistem keamanan yang memadai, kebocoran data perusahaan bisa terjadi, yang pada akhirnya dapat merusak reputasi dan kredibilitas bisnis. Oleh sebab itu, perusahaan perlu secara proaktif mengelola firewall mereka, serta terus memantau dan menyesuaikan setelan keamanan dengan dinamika lanskap ancaman siber.

Firewall perangkat adalah komponen kunci dari setiap strategi keamanan siber yang efektif. Perannya yang tak tergantikan sebagai pertahanan garis depan memberikan perlindungan dasar yang sangat diperlukan dalam interaksi digital harian kita. Dengan memahami cara kerja

dan bagaimana memanfaatkannya dengan optimal, pengguna dapat menjadikan firewall sebagai salah satu benteng terkuat dalam menjaga keamanan sistem mereka di tengah gejolak ancaman yang tak pernah surut.

5.2.4 Manajemen Akses dan Password

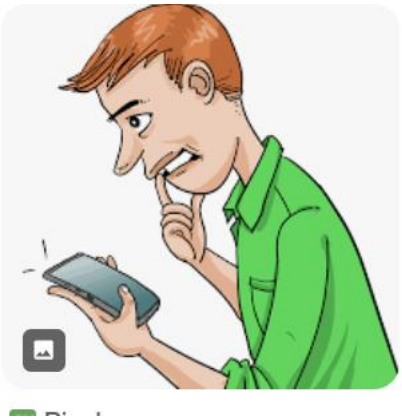

Dalam era digital yang terus berkembang pesat ini, manajemen akses dan pengelolaan password menjadi esensi utama dalam rangka memastikan keamanan perangkat komputer. Aliran informasi yang cepat dan pertukaran data yang mudah di era siber ini membuat setiap individu dan organisasi menghadapi tantangan keamanan yang signifikan. Bagian ini akan mendalami berbagai aspek dari manajemen akses dan password, serta mengulas pentingnya pemahaman dan praktik yang baik di bidang ini dengan menyediakan panduan serta contoh nyata dari penerapannya dalam kehidupan sehari-hari.

Seiring meningkatnya ancaman cyber, para pelaku IT harus memastikan bahwa mereka mengimplementasikan sistem manajemen akses yang efektif untuk melindungi informasi sensitif. Ini adalah langkah penting yang memberikan lapisan perlindungan kepada data. Dalam konteks yang paling mendasar, manajemen akses adalah kerangka kerja untuk memastikan hanya individu yang telah diberi wewenang yang dapat mengakses informasi tertentu atau sistem. Implementasi manajemen akses memerlukan metode otentikasi yang kuat yang memastikan bahwa pengguna tersebut memang siapa yang mereka klaim.

Password, sebagai salah satu metode autentikasi yang paling umum dan mudah diterapkan, merupakan bagian integral dari manajemen akses. Ketika kita berbicara tentang password, kita menyentuh dua aspek penting yaitu kekuatan dan pengelolaan. Kekuatan password merujuk pada seberapa sulit password tersebut untuk ditebak oleh pihak ketiga. Struktur password yang baik biasanya menggabungkan berbagai elemen seperti huruf besar, huruf kecil, angka, dan simbol. Statistik menunjukkan bahwa 81% dari pelanggaran data yang terjadi disebabkan oleh password yang lemah atau

digunakan berulang-ulang. Ini mencerminkan betapa pentingnya memiliki kesadaran dan disiplin dalam membuat dan mengelola password yang kuat.

Sebagai contoh, alih-alih menggunakan password yang mudah diingat seperti "123456" atau "password123", pengguna bisa membuat kombinasi yang lebih rumit dan unik, seperti "Tr33sAndB!rds@89". Meskipun lebih sulit diingat, kombinasi tersebut memberikan perlindungan yang jauh lebih baik. Selanjutnya, pengelolaan password juga harus mencakup kebijakan untuk mengganti password secara berkala, serta penggunaan password yang berbeda untuk akun-akun yang berbeda. Hal ini dapat mencegah serangan yang lebih luas ketimbang hanya berfokus pada satu akun saja.

Mengelola banyak password yang kuat mungkin terasa menakutkan bagi sebagian orang. Di sinilah manajemen password digital datang sebagai penyelamat. Aplikasi pengelola password seperti LastPass atau 1Password dapat membantu pengguna menyimpan password yang kuat dan unik untuk setiap akun, sementara mereka hanya perlu mengingat satu password utama. Dengan cara ini, pengguna tetap bisa menjaga keamanan tanpa menghadapi kerumitan mengingat banyak password. Pentingnya pelatihan dan pemahaman pengguna tentang keamanan password tidak dapat dikesampingkan.

Banyak pelanggaran keamanan cyber terjadi bukan hanya karena sistem yang lemah, tetapi juga karena kesalahan manusia. Misalnya, membagikan password melalui email atau catatan tempel yang ditinggalkan di meja kerja adalah kebiasaan buruk yang sering terjadi dan dapat dielakkan dengan edukasi yang tepat. Di sini, kesadaran dan pelatihan berperan penting dalam membangun budaya keamanan yang kuat di antara pengguna dan karyawan di sebuah organisasi.

Selain dari segi teknis, manajemen akses juga melibatkan elemen administratif seperti menetapkan hak akses sesuai dengan peran atau fungsi kerja seseorang. Dengan menerapkan prinsip 'least privilege', sebuah organisasi dapat meminimalkan potensi risiko kebocoran data dengan memastikan bahwa pengguna hanya memiliki akses terhadap data atau aplikasi yang benar-benar mereka butuhkan untuk menyelesaikan pekerjaan mereka.

Contoh implementasi dari prinsip ini bisa terlihat pada perusahaan yang memberikan akses terbatas kepada pegawai magang atau kontraktor, yang biasanya tidak mendapatkan otorisasi penuh untuk mengakses sistem perusahaan sepenuhnya. Dalam skenario dunia nyata, kita dapat melihat

manajemen akses dan password ini diterapkan di berbagai aspek. Misalnya, di bank, nasabah harus mengetikkan PIN mereka setiap kali mereka menarik uang dari ATM. Ini adalah bentuk autentikasi nomor identifikasi pribadi yang sederhana tetapi sangat efektif yang memberikan lapisan keamanan ekstra.

Contoh lain adalah sistem fingerprint atau facial recognition yang terdapat pada smartphone modern saat ini yang digunakan sebagai pengunci device, yang merupakan evolusi dari password tradisional berbasis teks. Menghadapi ancaman yang bersifat internal dan eksternal selalu menjadi tantangan yang harus ditangani dengan serius. Penyusup, baik yang merupakan orang dalam perusahaan maupun dari luar, dapat menimbulkan risiko yang cukup serius terhadap integritas data dan sistem. Di sinilah peran pengawasan dan audit terhadap akses menjadi sangat penting untuk memastikan bahwa semua aktivitas yang tidak wajar bisa ditangkap dan ditindaklanjuti secara cepat.

Monitoring akses yang konsisten dapat membantu dalam mendeteksi potensi penyalahgunaan sistem dan mengurangi risiko pelanggaran keamanan. Di sektor pendidikan, banyak universitas dan sekolah yang mulai menerapkan sistem manajemen akses berbasis digital untuk melindungi data dan informasi pribadi siswa. Elemen-elemen manajemen akses yang digunakan termasuk sistem login yang aman, kebijakan autentikasi dua faktor, serta akses berbasis peran yang membatasi informasi apa saja yang dapat diakses oleh dosen, staf, dan mahasiswa. Penggunaan teknologi ini selain memberikan keamanan ekstra juga mendukung proses operasional yang tetap efisien dan tidak menghambat jalannya pembelajaran.

Dalam lingkungan kerja yang lebih modern, manajemen akses dan password menjadi tantangan utama yang harus dikelola dengan baik. Transisi ke pekerjaan jarak jauh telah memperluas lingkungan ancaman karena kini informasi sensitif tidak hanya tersimpan di kantor melainkan tersebar di berbagai lokasi melalui remote work. Oleh karena itu, sistem manajemen akses yang ketat dan pengelolaan password yang benar menjadi sangat krusial untuk memastikan bahwa data perusahaan tidak jatuh ke tangan yang salah. Kebijakan akses berbasis VPN (Virtual Private Network) yang memastikan koneksi yang aman adalah salah satu solusi yang sering diadopsi.

Manajemen akses dan password merupakan bagian tak terpisahkan dari strategi keamanan siber yang lebih besar. organisasi yang mengaplikasikan cybersecurity dengan efektif tidak hanya fokus pada perlindungan perangkat lunak dan perangkat keras, tetapi juga pada aspek manusia sebagai pengguna. Kebijakan keamanan yang jelas dan inklusif, yang

mencakup edukasi pengguna dan pelaksanaan praktik terbaik dalam manajemen akses dan password, terbukti efektif dalam mengurangi risiko pelanggaran keamanan. Bisa disimpulkan bahwa manajemen akses dan password adalah elemen fundamental dalam ekosistem keamanan digital modern. Ia tidak hanya melindungi perangkat dari akses yang tidak sah, tetapi juga menjamin kelangsungan dan stabilitas operasi sehari-hari dengan mencegah insiden yang dapat mendatangkan kerugian yang sangat besar.

Teknologi terus berkembang dan demikian pula ancaman yang ada; oleh karena itu, pendekatan manajemen akses dan password harus selalu diadaptasi dan diperbaharui. Dengan demikian, kita dapat membangun lingkungan digital yang aman dan terjamin bagi semua pengguna. Dalam setiap langkah yang diambil dalam manajemen akses dan password, integritas, kemudahan penggunaan, dan keamanan harus selaras dan diprioritaskan. Menggunakan teknologi seperti autentikasi dua faktor, memanfaatkan aplikasi manajer password, dan mengedukasi pengguna adalah langkah-langkah yang dapat kita ambil untuk melawan ancaman yang ada. Ancaman di lanskap digital bukan hanya tanggung jawab dari individu namun harus menjadi prioritas bagi seluruh organisasi secara keseluruhan, demikianlah kita benar-benar melangkah maju dalam menciptakan ekosistem yang lebih aman bagi data dan privasi kita.

5.2.5 Pemantauan dan Analisis Aktivitas Perangkat



Pemantauan dan analisis aktivitas perangkat telah menjadi salah satu aspek paling penting dalam keamanan siber, terutama di era digital yang kian didominasi oleh peranti cerdas dan konektivitas tanpa batas. Seiring dengan meningkatnya jumlah perangkat yang terhubung ke internet, ancaman keamanan pun turut berkembang, menuntut upaya lebih sistematis dalam mengawasi dan menganalisis aktivitas yang terjadi pada perangkat-perangkat ini. Upaya ini tidak hanya penting untuk menjaga perangkat dari ancaman-ancaman yang terlihat saja, tetapi juga dari

serangan yang lebih canggih seperti serangan zero-day, phising, dan serangan lain yang berpotensi mendatangkan kerugian besar.

Aktivitas perangkat dapat mencakup berbagai macam data serta informasi, mulai dari penggunaan daya, akses jaringan, instalasi aplikasi, hingga perubahan pada perangkat keras itu sendiri. Dengan memantau aktivitas-aktivitas ini secara konsisten dan seksama, para profesional keamanan siber dapat mendeteksi pola-pola mencurigakan yang dapat menunjukkan adanya pelanggaran keamanan atau kegiatan tidak sah lainnya. Misalnya, adanya peningkatan penggunaan data secara tiba-tiba atau adanya aplikasi yang tidak dikenal diinstal pada sebuah perangkat dapat menjadi indikasi awal adanya ancaman siber.

Salah satu contoh nyata dari kehidupan sehari-hari terkait pemantauan aktivitas perangkat adalah sistem deteksi intrusi (Intrusion Detection Systems atau IDS). IDS berperan penting dalam mengidentifikasi adanya pola-pola akses tidak biasa pada sistem komputer yang menandakan kemungkinan terjadinya serangan. Sistem ini mengandalkan algoritma canggih yang dapat menyaring ribuan log data untuk menemukan anomali-anomali yang dapat mengungkapkan upaya penetrasi keamanan.

Penggunaan perangkat lunak untuk pemantauan perangkat juga bukanlah hal asing lagi bagi banyak perusahaan yang ingin melindungi aset digital mereka. Perangkat lunak semacam ini dapat memberikan laporan detail terhadap apa yang sedang terjadi dengan perangkat, memberikan peringatan ketika mendeteksi potensi ancaman. Misalnya, perusahaan dapat memanfaatkan software semacam ini untuk memastikan bahwa perangkat kerja yang digunakan oleh karyawan tidak menyimpan data sensitif di layanan awan yang tidak aman, atau memastikan bahwa tidak ada protokol komunikasi yang rentan yang digunakan dalam jaringan perusahaan.

Di balik setiap upaya pemantauan, tentu terdapat teknologi analisis data yang berkembang pesat. Penerapan machine learning dan artificial intelligence dalam menganalisis aktivitas perangkat memungkinkan identifikasi lebih cepat dan presisi terhadap ancaman. Algoritma belajar mesin, misalnya, dapat dilatih untuk mengenali pola-pola yang biasa terjadi dalam lingkungan yang aman, dan dengan segera menandai setiap aktivitas yang menyimpang dari pola tersebut. Hal ini memudahkan deteksi ancaman dan respons dini dalam rangka mitigasi dampak serangan.

Penggunaan analisis perangkat dalam kehidupan sehari-hari juga dapat kita temukan pada aplikasi keamanan pribadi di smartphone. Misalnya,

banyak aplikasi keamanan modern yang menawarkan fitur pemantauan keberadaan malware, software mencurigakan, atau aplikasi yang memata-matai aktivitas pengguna. Dalam beberapa kasus, perangkat akan memblokir aplikasi yang mencoba mengakses data pribadi tanpa izin atau memberikan notifikasi kepada pengguna untuk menghapus aplikasi tersebut.

Selain itu, di sektor rumah tangga, dengan bertambah banyaknya gadget dan perangkat rumah tangga yang terhubung ke internet atau IoT (Internet of Things), pemantauan aktivitas mereka menjadi lebih krusial. Smart TV, kamera pengawas, hingga vacuum cleaner pintar semuanya kini dapat diakses melalui jaringan internet. Meskipun mendatangkan kemudahan, perangkat ini juga menjadi lahan baru bagi pelaku kejahatan siber. Tanpa penanganan keamanan yang tepat, perangkat IoT dapat dengan mudah diambil alih dan membahayakan privasi serta keamanan penghuni rumah. Dengan menggunakan sistem pemantauan yang terintegrasi, aktivitas dari tiap perangkat IoT dapat dipantau untuk memastikan semua aktivitas sah dan tidak ada upaya pembajakan.

Penting pula untuk memahami bahwa pemantauan aktivitas perangkat bukan hanya tugas sekali-sekali yang dilakukan ketika dibutuhkan. Ini adalah proses yang harus berjalan terus menerus, mengikuti perkembangan metode serangan yang kian maju dari hari ke hari. Otomatisasi pemantauan menggunakan perangkat lunak yang tepat dapat menyederhanakan pekerjaan tim keamanan dengan memberikan gambaran umum yang jelas mengenai keadaan keamanan perangkat setiap saat.

Namun, dengan kemajuan teknologi ini ada tantangan terkait privasi yang harus ditangani dengan hati-hati. Informasi yang dikumpulkan dalam pemantauan aktivitas perangkat bisa sangat sensitif, dan oleh karena itu harus ditangani dengan langkah-langkah keamanan tingkat tinggi agar tidak disalahgunakan. Perusahaan yang bertanggung jawab atas data aktivitas sebaiknya menerapkan kebijakan privasi yang jelas dan teratur serta memperkenalkan enkripsi data dan langkah-langkah lain yang mencegah informasi ini jatuh ke tangan yang salah.

Menyeimbangkan antara keamanan dan privasi adalah keseimbangan yang sulit dicapai, terlebih dalam lanskap bisnis global yang seringkali berbeda dalam regulasi dan kebijakan privasi. Misalnya, kebijakan General Data Protection Regulation (GDPR) di Eropa mengedepankan pentingnya menjaga privasi data bagi para pengguna, serta memprioritaskan hak individu atas data yang mereka miliki. Oleh karenanya, dalam konteks global, perusahaan harus pandai dalam menavigasi regulasi yang beragam ini demi

memastikan tidak hanya perangkat tetap aman, tetapi juga menghormati hak privasi pengguna.

Kemajuan di bidang keamanan siber juga telah menciptakan peluang bagi kolaborasi internasional dalam hal ini. Negara-negara semakin menyadari bahwa ancaman siber tidak mengenal batas negara, dan oleh karena itu kerja sama lintas negara dan berbagi informasi menjadi lebih umum. Beberapa negara telah membentuk aliansi untuk bertukar data mengenai ancaman dan teknologi pemantauan untuk menciptakan pendekatan yang lebih terkoordinasi dan global terhadap keamanan perangkat dan aktivitas siber.

Integrasi antara teknologi pemantauan dan pelatihan pengguna juga merupakan elemen kunci dalam meningkatkan keamanan perangkat. Bagaimana pun, pengguna adalah barisan terakhir dalam pertahanan melawan serangan siber. Kesadaran pengguna mengenai risiko dan ancaman siber serta kesehatan keamanan digital mereka sendiri dapat membantu dalam mengenali tindakan mencurigakan yang mungkin luput dari sistem pemantauan teknis. Hal ini mencakup pembelajaran mengenai bagaimana memverifikasi sumber email, mengenali serangan phishing, dan menjaga kerahasiaan kredensial online.

Singkatnya, pemantauan dan analisis aktivitas perangkat bukan hanya menjadi bagian penting dari strategi keamanan siber di era modern, tetapi juga memerlukan sinergi antara teknologi canggih, kebijakan privasi yang ketat, dan kesadaran pengguna yang baik. Dengan pendekatan holistik ini, keamanan perangkat dapat dipertahankan secara efektif dan ancaman-ancaman siber yang ada dapat diredam sebelum menimbulkan kerugian yang lebih besar. Seiring berjalannya waktu dan teknologi terus berkembang, peran pemantauan dan analisis aktivitas perangkat tidak diragukan lagi akan terus menanjak, menjadi semakin vital dalam ekosistem keamanan siber global.

5.3 Keamanan Perangkat Mobile

Dalam era digital yang semakin terhubung ini, perangkat mobile telah menjadi bagian tak terpisahkan dari kehidupan sehari-hari kita. Ponsel pintar, tablet, dan perangkat mobile lainnya secara dramatis mengubah cara kita berinteraksi, bekerja, berbelanja, dan bersosialisasi. Dengan kemajuan ini, muncul tantangan baru dalam hal keamanan yang harus dipertimbangkan

dengan serius. Perangkat mobile, dalam banyak kasus, memegang informasi pribadi dan sensitif, seperti data keuangan, informasi kontak, hingga dokumen bisnis penting. Oleh karena itu, memastikan keamanan perangkat mobile adalah salah satu prioritas utama dalam menjaga keamanan siber secara keseluruhan.

Salah satu ancaman utama terhadap keamanan perangkat mobile adalah aplikasi berbahaya, atau sering disebut malware mobile. Malware ini bisa tidak sengaja diunduh pengguna saat mereka memasang aplikasi dari sumber yang tidak terpercaya atau bahkan dari toko aplikasi resmi yang sekali-kali kecolongan. Malware ini kemudian bisa mencuri data pribadi pengguna, melakukan aksi penipuan, atau bahkan mengubah perangkat menjadi bagian dari jaringan botnet yang lebih besar, digunakan untuk berbagai aktivitas ilegal di dunia maya. Oleh karena itu, pengguna disarankan untuk hanya mengunduh aplikasi dari sumber yang terpercaya dan memperhatikan ulasan serta penilaian dari pengguna lain sebelum mengunduhnya.

Selain malware, ancaman lain yang kerap mengincar perangkat mobile adalah serangan phising, yang sering kali dilakukan melalui email, pesan instan, atau media sosial. Serangan ini mencoba memancing korban untuk mengklik tautan yang tampaknya sah, tetapi sebenarnya dirancang untuk mencuri informasi pribadi pengguna atau memasang malware pada perangkat. Untuk melawannya, pengguna harus selalu waspada dan skeptis terhadap pesan mencurigakan yang meminta informasi pribadi atau pengarahan untuk membuka tautan. Mendukung keamanan dengan fitur autentikasi dua faktor juga sangat disarankan, karena fitur ini memberikan lapisan perlindungan tambahan. Jaringan Wi-Fi publik sering menjadi tempat empuk bagi penyerang yang ingin mengakses data perangkat mobile. Ketika pengguna terhubung ke jaringan yang tidak aman, mereka berisiko mengungkapkan data sensitif kepada pihak ketiga. Oleh karenanya, sangat penting bagi pengguna untuk menghindari bertransaksi atau mengakses informasi sensitif saat menggunakan jaringan Wi-Fi publik.

Penggunaan virtual private network (VPN) juga disarankan untuk melindungi data pengguna saat terhubung ke jaringan tersebut, dengan memastikan data dikirimkan melalui jalur yang terenkripsi. Selain itu, perangkat mobile juga sering kali mengumpulkan lebih banyak data tentang lokasi dan aktivitas pengguna dibanding perangkat lain. Ini bisa menjadi masalah besar jika informasi tersebut jatuh ke tangan yang salah. Untuk itu, pengguna dianjurkan untuk memeriksa pengaturan izin aplikasi untuk

memastikan bahwa hanya aplikasi yang perlu mengetahui lokasi mereka yang diberi akses.

Penggunaan fitur manajemen aplikasi yang sering tersedia di sistem operasi modern dapat sangat membantu dalam melacak dan mengelola izin yang diberikan kepada aplikasi. Faktor lain yang menyumbang risiko adalah penggunaan perangkat BYOD (Bring Your Own Device) di lingkungan kerja. Praktik ini memang memudahkan pekerja untuk mengakses informasi pekerjaan dari ponsel pribadi, tetapi juga membuka pintu bagi potensi ancaman keamanan yang lebih besar. Perusahaan perlu menerapkan kebijakan keamanan yang ketat dan menggunakan alat manajemen perangkat mobile (MDM) untuk memastikan perangkat yang digunakan oleh karyawan tetap dalam lingkup keamanan perusahaan, melindungi data bisnis sensitif dari akses yang tidak sah.

Keamanan perangkat mobile juga menuntut pengguna untuk selalu memperbarui perangkat lunak dan sistem operasi ke versi terbaru. Pembaruan ini sering kali mengandung perbaikan untuk kerentanan keamanan yang ditemukan, yang jika tidak ditangani, bisa dieksploitasi oleh penyerang. Selain itu, pemakaian solusi keamanan komprehensif seperti antivirus mobile dapat menawarkan deteksi dan perlindungan terhadap ancaman terbaru. Pengguna juga harus mempertimbangkan untuk mengaktifkan enkripsi data pada perangkat mereka jika tersedia. Seiring waktu, ancaman ke perangkat mobile berkembang, dan dengan pertumbuhan Internet of Things (IoT), potensi serangan semakin luas. Banyak perangkat IoT berinteraksi dengan perangkat mobile, dan jika salah satunya rentan, ini dapat menjadi titik masuk bagi penjahat siber. Oleh karena itu, menjaga firmware perangkat IoT tetap up-to-date dan mengubah kata sandi default menjadi lebih kuat adalah langkah bijak yang harus diambil.

Dalam konteks anak-anak dan orang muda yang juga semakin banyak memiliki perangkat mobile, perhatian ekstra diperlukan untuk menjamin keamanan digital mereka. Orang tua perlu mengedukasi anak-anak mereka tentang risiko-risiko yang ada dan menggunakan perangkat lunak pengawasan untuk membantu mengawasi aktivitas online. Ini tidak hanya melindungi dari ancaman eksternal, tetapi juga membantu mendidik generasi berikutnya tentang perilaku online yang aman. Dalam upaya untuk membangun kesadaran, penting bagi entitas publik dan swasta untuk terlibat dalam program pelatihan dan kampanye kesadaran keamanan siber. Pendidikan adalah unsur kunci dalam melawan ancaman siber, dan dengan

menyiapkan pengguna untuk menangani situasi berisiko, kita bisa mengurangi dampak dari serangan-serangan yang kemungkinan terjadi.

Perusahaan khususnya juga harus lebih memprioritaskan pelatihan keamanan rutin bagi karyawan mereka. Sejalan dengan berkembangnya teknologi baru seperti blockchain, AI, dan machine learning, mekanisme keamanan baru terus dikembangkan untuk lebih melindungi perangkat mobile. Teknik dan alat baru ini memberikan metode yang lebih canggih untuk mendeteksi dan menanggapi ancaman potensial. Namun, dengan semakin canggihnya teknologi yang digunakan oleh penyerang, pendekatan defensif juga harus lebih inovatif. Menggabungkan cara konvensional dengan yang terbaru dalam pertahanan siber menjadi sangat penting.

Keamanan perangkat mobile di era digital ini memerlukan pendekatan keamanan menyeluruh yang menggabungkan praktik terbaik dalam melindungi data dan teknologi yang digunakan dalam perangkat tersebut. Pendekatan ini bukan hanya melibatkan penggunaan alat teknis atau perangkat lunak, tetapi juga perilaku pengguna yang sadar akan pentingnya keamanan. Dengan pendekatan ini, kita dapat lebih siap menghadapi ancaman dan melindungi perangkat mobile kita agar tetap aman dan terlindungi dari berbagai ancaman yang ada di dunia digital modern.

5.3.1 Sistem Operasi dan Pembaruan Perangkat Lunak



Dalam era digital yang semakin maju, perangkat mobile telah menjadi bagian integral dari kehidupan kita sehari-hari. Dari bangun tidur hingga saat kita kembali beristirahat di akhir hari, sebagian besar dari kita mengandalkan smartphone atau tablet untuk berkomunikasi, bekerja, dan bahkan menjalani aktivitas hiburan. Namun, dengan kemudahan dan kenyamanan yang ditawarkan oleh perangkat mobile ini, hadir pula tantangan besar dalam hal keamanan. Salah satu aspek kritis yang seringkali mempengaruhi keamanan perangkat mobile adalah sistem operasi dan pembaruan perangkat lunak.

Sistem operasi mobile adalah tulang punggung perangkat mobile kita. Ini adalah perangkat lunak yang memungkinkan semua aplikasi berjalan dan berfungsi dengan baik. Sistem operasi seperti Android dan iOS, memegang peranan penting dalam menentukan seberapa aman perangkat mobile kita. Keduanya memiliki pendekatan yang berbeda terkait keamanan. Android, misalnya, memungkinkan lebih banyak kustomisasi dan fleksibilitas bagi penggunanya, sementara iOS lebih ketat dalam hal kontrol aplikasi yang dapat diunduh dan diinstal. Meskipun keduanya memiliki keunggulan masing-masing, keduanya juga menghadapi ancaman yang sama dari malware, virus, dan berbagai ancaman siber lainnya.

Salah satu contoh nyata dari ancaman ini adalah kehadiran ransomware dan spyware yang dapat menyerang perangkat mobile yang tidak memiliki sistem keamanan yang memadai. Bayangkan jika perangkat Anda terinfeksi ransomware, data penting dan informasi pribadi Anda dapat dienkripsi dan tidak dapat diakses kecuali Anda membayar uang tebusan. Ini bukan hanya imajinasi yang dilebih-lebihkan; banyak kasus serupa telah terjadi di dunia nyata. Misalnya, serangan ransomware WannaCry yang terkenal, meskipun terutama menargetkan komputer, menunjukkan kepada dunia betapa rapuhnya sistem yang tidak diperbarui secara berkala.

Melakukan pembaruan perangkat lunak secara teratur adalah langkah penting dalam menjaga keamanan perangkat mobile. Pembaruan ini biasanya mencakup perbaikan untuk kerentanan keamanan yang telah ditemukan sejak versi sebelumnya dirilis. Namun, banyak pengguna yang cenderung untuk mengabaikan pembaruan ini. Beberapa merasa terganggu oleh notifikasi pembaruan yang muncul tiba-tiba, sementara yang lain mungkin merasa bahwa perangkat mereka lebih baik "tidak diutak-atik" jika sudah berfungsi dengan baik. Pandangan ini adalah kesalahan fatal. Setiap pembaruan yang tidak dilakukan memberikan peluang bagi hacker untuk menyusup ke dalam sistem dengan cara-cara yang baru saja diperbaiki pada versi terbaru.

Pengembang perangkat lunak memahami potensi kerugian dari celah keamanan ini, sehingga mereka terus-menerus bekerja untuk meningkatkan keamanan sepenuhnya. Mereka mengeluarkan pembaruan secara berkala untuk menutup celah dan mencegah akses tidak sah. Namun, usaha mereka akan sia-sia jika pengguna akhir tidak mau menerapkan pembaruan tersebut. Untuk meningkatkan keamanan secara optimal, pengguna memerlukan pemahaman yang lebih mendalam mengenai pentingnya pembaruan sistem operasi dan perangkat lunak. Misalnya, perusahaan besar sering kali

menerapkan kebijakan pembaruan perangkat lunak yang ketat agar semua perangkat karyawan mereka selalu terlindungi dari ancaman siber yang baru.

Salah satu studi kasus yang menarik adalah ketika Apple merilis pembaruan iOS 14.5 yang memperkenalkan fitur anti-tracking yang lebih ketat. Fitur ini memberi kontrol lebih besar kepada pengguna untuk memilih apakah aplikasi dapat melacak aktivitas mereka di berbagai aplikasi dan situs web. Dampak dari fitur ini sangat signifikan; banyak perusahaan yang sebelumnya memperoleh data melimpah dari pelacakan aktivitas pengguna harus menyesuaikan model bisnis mereka. Ini menggambarkan betapa pembaruan perangkat lunak tidak hanya menutup celah keamanan, tetapi juga memberikan lebih banyak kendali kepada pengguna atas data mereka.

Kesadaran akan keamanan perangkat mobile juga harus ditanamkan sejak dini. Edukasi kepada publik mengenai pentingnya menjaga perangkat tetap diperbarui harus menjadi salah satu prioritas utama. Banyak organisasi dan pemerintah kini mengkampanyekan literasi digital dalam masyarakat guna meningkatkan kesadaran akan isu-isu keamanan siber. Misalnya, "Safer Internet Day" yang diperingati setiap tahun di berbagai belahan dunia, bertujuan untuk mengedukasi masyarakat tentang pentingnya menjaga keamanan internet dan perangkat. Pada momen seperti ini, kesempatan untuk menekankan pentingya pembaruan perangkat lunak sangat tepat.

Terlepas dari upaya individu dan edukasi masyarakat, platform sistem operasi sendiri juga terus melakukan inovasi untuk memastikan bahwa pembaruan perangkat lunak dilakukan dengan cara yang paling efisien dan tidak memberatkan pengguna. Sebagai contoh, saat ini telah banyak dikembangkan metode pembaruan otomatis yang dapat dijadwalkan di waktu yang tidak mengganggu pengguna. Dengan demikian, pengguna dapat selalu menggunakan perangkat dengan versi sistem operasi terbaru tanpa harus memikirkan atau diingatkan terus-menerus. Apple dan Google, misalnya, telah mengadopsi model ini dengan sangat sukses pada iOS dan Android.

Namun demikian, masih banyak pekerjaan yang harus dilakukan. Di satu sisi, pengembangan teknologi dan pendidikan perlu berjalan beriringan untuk mencapai hasil yang optimal. Di sisi lain, regulasi dari pihak berwenang yang mendukung pelaksanaan pembaruan wajib pada beberapa sektor industri juga dapat memberikan dampak positif. Misalnya, sektor pelayanan kesehatan dan keuangan yang sangat sensitif terhadap data pengguna. Mereka memerlukan standar keamanan yang lebih tinggi melalui regulasi

yang ketat untuk memastikan bahwa semua perangkat yang digunakan selalu dalam kondisi optimal.

Mengambil langkah untuk mengaktifkan pembaruan otomatis pada perangkat mobile adalah keputusan bijak untuk menghindari ancaman siber. Dengan kemajuan teknologi yang begitu pesat, lapisan keamanan ekstra sangat dibutuhkan untuk menjaga privasi dan data pengguna. Tidak hanya berperan sebagai tindakan pencegahan, pembaruan perangkat lunak membantu dalam mengoptimalkan kinerja perangkat secara keseluruhan. Beberapa pembaruan bahkan didesain untuk memperbaiki bug atau memperkenalkan fitur baru yang mungkin tidak dihadirkan dalam rilis pertama.

Di tengah semua ini, dukungan dari komunitas pengguna sangat penting untuk membangun ekosistem keamanan yang solid. Melaporkan bug atau celah keamanan yang ditemukan, ikut serta dalam program pengujian beta, dan berbagi pengetahuan terkait pembaruan yang kritis adalah kontribusi nyata pengguna dalam meningkatkan keamanan siber pada perangkat mobile. Seiring dengan semakin berkembangnya ekosistem perangkat internet of things (IoT), tantangan keamanan ini semakin besar dan membutuhkan kolaborasi lintas sektoral. Oleh karena itu, sudah sepatutnya pengguna perangkat mobile membangun kesadaran akan pentingnya keamanan yang diusung oleh sistem operasi dan pembaruan perangkat lunak.

Dengan menyadari peran yang dimainkan oleh sistem operasi dan pembaruan perangkat lunak, kita mengambil satu langkah maju dalam melindungi diri kita dari ancaman siber. Dunia digital menawarkan peluang yang tak terhitung banyaknya, namun keselamatan dan privasi kita harus tetap menjadi prioritas utama. Ingatlah bahwa keamanan perangkat mobile bukanlah pilihan, melainkan keharusan di era modern ini. Dalam dunia di mana segalanya saling terhubung, langkah kecil seperti mengaktifkan pembaruan otomatis dapat membuat perbedaan besar dalam melindungi data dan memastikan kehidupan digital yang aman dan terjamin.

5.3.2 Aplikasi Mobile dan Keamanan



Di era digital saat ini, aplikasi mobile telah menjadi bagian integral dari kehidupan sehari-hari kita. Dari sekadar berkomunikasi hingga bermain game, berbelanja online, melakukan pengelolaan keuangan, dan bahkan bekerja, aplikasi mobile menawarkan berbagai fitur yang memudahkan kita dalam menjalani aktivitas sehari-hari. Namun, di balik semua kemudahan dan inovasi tersebut, ada tantangan besar yang mengancam keamanan data dan privasi pengguna, yaitu risiko keamanan siber pada aplikasi mobile.

Pertumbuhan penggunaan perangkat mobile telah meningkatkan eksposur terhadap berbagai ancaman siber. Aplikasi mobile seringkali digunakan untuk menyimpan dan memproses data sensitif seperti informasi pribadi, data keuangan, dan informasi bisnis penting. Dengan demikian, ancaman seperti malware, kebocoran data, dan serangan phishing menjadi sangat mungkin terjadi. Bagian ini akan membahas berbagai ancaman keamanan yang terkait dengan aplikasi mobile, strategi untuk mengatasi ancaman tersebut, serta contoh-contoh nyata dari insiden keamanan aplikasi.

Salah satu ancaman terbesar terhadap aplikasi mobile adalah malware. Malware pada perangkat mobile dapat menyebar melalui berbagai cara, termasuk tetapi tidak terbatas pada unduhan aplikasi dari sumber yang tidak tepercaya, klik tautan berbahaya, atau melalui jaringan Wi-Fi publik yang tidak aman. Sebagai contoh, sebuah aplikasi berbahaya yang menyamar sebagai aplikasi permainan mungkin menarik perhatian pengguna muda. Setelah diunduh, aplikasi tersebut dapat masuk dan mencuri informasi pribadi atau data keuangan tanpa sepengetahuan pengguna. Sebuah kasus terkenal adalah "Joker malware," yang menyelinap ke ratusan aplikasi di Google Play Store, mencuri pesan teks, daftar kontak, dan informasi perangkat.

Penggunaan aplikasi dari sumber yang tidak tepercaya juga meningkatkan risiko keamanan. Banyak pengguna yang tidak menyadari bahaya mengunduh aplikasi dari toko aplikasi pihak ketiga yang tidak memiliki pengawasan ketat seperti Google Play Store atau Apple App Store. Toko-toko aplikasi ini seringkali menjadi tempat beredarnya aplikasi palsu atau yang

telah disusupi malware. Untuk mengatasi ancaman ini, penting bagi pengguna untuk mendownload aplikasi hanya dari sumber resmi dan memastikan aplikasi tersebut memiliki reputasi baik dan ulasan positif dari pengguna lain.

Ancaman lainnya datang dari praktik pengembangan aplikasi yang tidak aman. Banyak aplikasi mobile yang gagal menerapkan standar keamanan dasar dalam pengembangannya. Misalnya, penggunaan koneksi yang tidak terenkripsi dapat membuka kemungkinan bagi pihak ketiga untuk mengakses data yang ditransmisikan antara aplikasi dan servernya. Sebagai contoh, aplikasi pengiriman pesan yang tidak menggunakan enkripsi end-to-end dapat mengakibatkan percakapan pribadi pengguna bocor ke pihak lain. Oleh karena itu, pengembang aplikasi harus memastikan bahwa mereka menerapkan praktik-praktik pengembangan yang aman, seperti mengadopsi kebijakan enkripsi data dan melakukan pengujian penetrasi secara rutin.

Ketika pengguna memberikan izin akses terlalu luas kepada aplikasi tertentu, hal ini dapat meningkatkan potensi kebocoran data. Sebagian besar aplikasi meminta akses ke fitur dan data yang tidak selalu relevan dengan fungsi utama aplikasi. Sebagai ilustrasi, aplikasi senter yang meminta akses ke daftar kontak dan lokasi geografis pengguna adalah contoh yang patut dicurigai. Pengguna harus lebih bijak dalam memberikan izin kepada aplikasi dan hanya mengizinkan akses yang mendukung fungsionalitas aplikasi. Selain itu, meninjau kembali izin yang telah diberikan secara berkala dapat menjadi langkah pencegahan kebocoran data.

Phishing adalah salah satu metode paling umum yang digunakan oleh penjahat siber untuk menargetkan pengguna aplikasi mobile. Mendapatkan informasi login pengguna adalah salah satu tujuan utama dari taktik ini. Sebagai contoh, pengguna mungkin menerima email atau pesan teks dari sumber yang tampaknya resmi, seperti bank atau penyedia layanan populer, yang kemudian mengarahkan mereka ke situs web palsu untuk memasukkan kredensial mereka. Teknik ini dikenal sebagai phishing. Pengguna perlu lebih waspada dalam mengidentifikasi sumber komunikasi yang tidak tepercaya dan menghindari memasukkan informasi pribadi di situs web yang tidak dikenal.

Serangan lain terhadap aplikasi mobile tercermin dalam bentuk Man-in-the-Middle (MitM) attack, dimana penyerang dapat mencegat dan memodifikasi komunikasi antara pengguna dan aplikasi. Misalnya, ketika terhubung ke jaringan Wi-Fi publik, perangkat mobile Anda berisiko mengalami serangan MitM dimana penyerang dapat mengakses informasi

sensitif yang sedang ditransfer, seperti kredensial login dan informasi kartu kredit. Solusi untuk mengatasi ancaman ini adalah dengan menggunakan jaringan virtual pribadi (VPN) yang mengenkripsi data pengguna saat berinteraksi dengan aplikasi.

Selain itu, sansi keamanan yang ketat diperlukan dalam dunia aplikasi mobile karena pelanggaran keamanan tidak hanya merugikan pengguna tetapi juga dapat merusak reputasi perusahaan. Perusahaan harus proaktif dalam menerapkan lapisan keamanan tambahan, misalnya dengan menggunakan autentikasi multifaktor (MFA) untuk memverifikasi identitas pengguna. Dengan MFA, pengguna tidak hanya memasukkan password tapi juga memerlukan kode yang dikirimkan ke perangkat terpisah atau menggunakan pemindai sidik jari atau wajah.

Terdapat banyak contoh nyata di mana kealpaan dalam manajemen keamanan aplikasi mobile telah menimbulkan kerugian besar. Pada tahun 2019, sebuah aplikasi media sosial terkemuka mengalami pelanggaran data besar-besaran yang mengakibatkan bocornya informasi sensitif jutaan penggunanya, termasuk alamat email dan nomor telepon. Kejadian ini membuka mata akan pentingnya mengimplementasi langkah-langkah keamanan yang kuat dan berkelanjutan, serta responsif dalam menghadapi ancaman.

Langkah praktis lainnya dalam meningkatkan keamanan aplikasi adalah dengan melakukan audit keamanan secara berkala dan memanfaatkan jasa pihak ketiga untuk menguji sistem keamanan aplikasi tersebut secara independen. Hal ini berguna untuk mengidentifikasi celah keamanan yang mungkin terlewatkan dan memastikan mitigasi sebelum penyerang dapat mengeksploitasi kelemahan tersebut. Selain itu, perusahaan juga harus menyediakan pelatihan kepada pengembang dan tim IT mereka terkait ancaman siber terbaru serta praktik terbaik dalam menjaga keamanan aplikasi.

Di sisi pengguna, peningkatan kesadaran akan pentingnya keamanan dalam penggunaan aplikasi mobile harus terus dilakukan. Edukasi kepada masyarakat mengenai cara mengidentifikasi aplikasi atau situs yang bisa menimbulkan risiko keamanan, pentingnya penggunaan fitur keamanan seperti pengunci layar dan enkripsi, serta untuk selalu mengupdate aplikasi ke versi terbaru adalah beberapa langkah yang dapat ditempuh. Pembaruan rutin ini dapat memperbaiki celah keamanan dan memastikan fitur terbaru keamanan telah diterapkan.

Perlindungan data juga melibatkan tindakan sekuriti pada perangkat itu sendiri. Fitur bawaan seperti pengaturan izin aplikasi harus digunakan secara efisien, dan pengguna hendaknya rutin menghapus aplikasi yang tidak lagi digunakan untuk meminimalisir eksploitasi. Pengaturan sandi yang kuat dan unik untuk setiap akun sangat dianjurkan, disertai penerapan manajer kata sandi yang dapat membantu mengelola informasi login dengan aman.

Keamanan aplikasi mobile adalah bagian integral dari keamanan perangkat mobile secara keseluruhan. Kolaborasi antara pengembang aplikasi, perusahaan teknologi, serta pengguna adalah kunci utama dalam menciptakan ekosistem digital yang aman dan terpercaya. Dengan memahami risiko potensial dan menerapkan tindakan perlindungan yang tepat, ancaman siber yang menyasar aplikasi mobile dapat diminimalkan secara signifikan. Penting bagi kita untuk selalu waspada dan mengikuti perkembangan terkini dalam dunia keamanan siber, mengingat setiap kemajuan teknologi membawa peluang baru dan tantangan baru yang harus diantisipasi.

Setiap hari, para penjahat siber merancang metode baru untuk mencuri data atau merusak sistem, dan pengguna aplikasi mobile harus selalu berada satu langkah di depan mereka dalam hal pengamanan diri. Kuncinya adalah kewaspadaan, edukasi, serta inovasi berkelanjutan dalam teknologi keamanan agar kita tidak hanya merespons ancaman yang ada, tetapi juga mengantisipasi ancaman di masa depan. Dengan demikian, kemajuan teknologi dapat terus dinikmati selagi keamanan dan privasi pengguna tetap terlindungi dengan baik.

5.3.3 Pengaturan Privasi dan Keamanan

Privasi dan keamanan telah menjadi fokus utama pengguna perangkat mobile karena pergeseran radikal dalam cara kita berinteraksi dengan teknologi. Di era digital saat ini, hampir setiap aspek kehidupan kita tersentuh oleh perangkat ini, dari komunikasi hingga transaksi finansial, akses informasi, hingga personalisasi pengalaman pengguna. Dengan demikian, memanfaatkan pengaturan privasi dan keamanan yang ditawarkan oleh perangkat mobile Anda adalah langkah penting untuk melindungi data pribadi Anda dari ancaman eksternal.

Pengaturan privasi dan keamanan adalah kombinasi dari fitur-fitur yang dirancang untuk melindungi informasi sensitif Anda. Fitur ini mencakup,

tetapi tidak terbatas pada, otentikasi dua faktor, enkripsi data, manajemen izin aplikasi, dan firewall. Menyesuaikan dan mengoptimalkan pengaturan ini dapat sangat meningkatkan tingkat perlindungan dari risiko seperti pencurian identitas, peretasan, dan eksposur data pribadi tanpa izin. Otentikasi dua faktor (2FA) merupakan komponen keamanan penting yang perlu diaktifkan pengguna pada semua akun digital yang mendukungnya. 2FA menambahkan lapisan perlindungan tambahan dengan meminta langkah verifikasi kedua selain dari kata sandi biasa.

Contoh nyata dalam kehidupan kita sehari-hari adalah ketika Anda mencoba masuk ke akun email dari perangkat baru, Anda akan diminta memasukkan kode verifikasi yang dikirim ke ponsel Anda atau menggunakan aplikasi otentikasi. Ini memastikan bahwa meskipun kata sandi Anda dikompromikan, orang lain tidak dapat mengakses akun Anda tanpa memiliki akses fisik ke perangkat Anda atau pemberitahuan yang dikirimkan kepada Anda.

Bagian penting lain dari pengaturan keamanan adalah enkripsi data. Ini adalah proses pengkodean informasi sehingga hanya pihak berwenang dengan kunci dekripsi yang dapat membacanya. Perangkat modern, seperti smartphone, sering datang dengan enkripsi menyeluruh yang telah diaktifkan secara default. Ini memastikan bahwa, seandainya perangkat Anda hilang atau dicuri, data pribadi Anda tidak dapat diakses oleh pihak yang tidak berwenang. Bayangkan kehilangan ponsel Anda di transportasi umum; mengetahui bahwa percakapan pribadi, informasi bank, dan dokumen penting Anda tidak dapat dibaca memberikan rasa aman yang sangat dibutuhkan.

Perhatian juga harus diberikan pada pengelolaan izin aplikasi. Saat mengunduh aplikasi baru, kita sering kali disuguhi daftar izin yang diminta aplikasi tersebut, seperti akses ke lokasi, kontak, kamera, dan mikrofon. Meskipun izin ini terkadang diperlukan untuk fungsi aplikasi, banyak aplikasi memanfaatkan data ini untuk melacak aktivitas pengguna dan profil marketing. Oleh karena itu, meninjau dan mengatur ulang izin aplikasi sangat disarankan. Misalnya, jika Anda tidak menggunakan fitur berbasis lokasi suatu aplikasi, menonaktifkan izin lokasi untuk aplikasi tersebut adalah ide yang baik untuk meningkatkan privasi Anda. Contoh lain, banyak pengguna enggan memberikan akses ke mikrofon atau kamera mereka kecuali benar-benar diperlukan.

Dengan melakukan pemeriksaan rutin, pengguna dapat memastikan bahwa aplikasi hanya memiliki akses yang benar-benar dibutuhkan untuk

berfungsi. Firewall perangkat mobile adalah alat lain yang sering diabaikan tetapi sangat bermanfaat untuk mencegah akses tidak sah ke perangkat Anda melalui jaringan atau internet. Dengan mengonfigurasi firewall, Anda dapat mengatur aplikasi mana yang diizinkan untuk berkomunikasi melalui jaringan, dan memastikan bahwa aktivitas mencurigakan apa pun dapat diidentifikasi dan dihentikan sebelum menyebabkan kerusakan.

Kebanyakan sistem operasi perangkat mobile modern menawarkan pembaruan keamanan reguler yang perlu diinstal secepatnya. Pembaruan ini biasanya mencakup perbaikan terhadap celah keamanan yang baru ditemukan dan peningkatan ketahanan perangkat terhadap metode serangan yang lebih baru. Dalam ilustrasi praktis, pikirkan tentang sistem operasi sebagai jendela digital; setiap pembaruan keamanan menutup atau memperkuat jendela yang sebelumnya mungkin saja terbuka sedikit; menawarkan akses kepada pencuri digital. Dengan mengabaikannya, kita membiarkan diri kita terbuka terhadap ancaman yang berkembang.

Untuk memastikan perangkat Anda terlindungi secara optimal, memanfaatkan peranti lunak pihak ketiga untuk keamanan juga bisa menjadi langkah bijaksana. Aplikasi seperti manajer kata sandi dapat membuat, menyimpan, dan mengisi otomatis kata sandi yang kuat, membuatnya lebih sulit bagi pihak ketiga untuk mengakses akun Anda. Sama halnya, aplikasi keamanan siber dapat memantau aktivitas perangkat Anda, memberikan alert ketika terdapat anomali, dan membantu memandu Anda dalam memperbaiki potensi celah keamanan.

Pendidikan pengguna sering kali menjadi pelindung terkuat. Dengan memahami risiko tertentu dan mengembangkan kebiasaan digital yang baik, individu dapat mencegah banyak serangan siber. Sebagai contoh, pengguna disarankan untuk berhati-hati dalam mengklik tautan yang tidak dikenal atau membuka lampiran dari email yang tidak dikenal karena dapat mengandung malware. Demikian juga, menjaga kesadaran akan teknik phising dan metode penipuan dapat membantu pengguna mengenali upaya peretasan sebelum merugikan. Tak dapat dipungkiri, kemajuan teknologi membuat perangkat kita semakin rentan terhadap ancaman yang lebih canggih. Namun, dengan memanfaatkan pengaturan privasi dan keamanan yang tersedia dan membiasakan diri untuk selalu waspada, pengguna dapat menjaga informasi pribadi mereka tetap aman dan terhindar dari bahaya. Upaya ini memerlukan partisipasi aktif dari pengguna untuk memantau dan mengelola perangkat mobile mereka secara teratur.

Pengaturan yang tepat, dikombinasikan dengan kewaspadaan terus-menerus, dapat membentuk garis pertahanan yang kuat di dunia digital yang semakin rentan ini. Selain itu, kesadaran akan bagaimana data pribadi kita diperlakukan oleh perusahaan teknologi adalah langkah penting dalam menjaga privasi. Banyak aplikasi dan layanan memiliki kebijakan privasi yang panjang dan rumit yang sering kali diabaikan oleh pengguna. Namun, meluangkan waktu untuk membaca dan memahami kebijakan-kebijakan ini dapat memberikan wawasan tentang bagaimana data Anda dikumpulkan, diproses, dan dibagikan. Misalnya, beberapa aplikasi dapat menjual data pengguna ke pihak ketiga untuk tujuan pemasaran, yang mungkin menjadi sesuatu yang pengguna tidak ingin terjadi.

Dengan lebih memahami bagaimana data diperlakukan, pengguna dapat mengambil keputusan yang lebih bijak tentang aplikasi mana yang akan digunakan dan berbagi informasi apa. Tidak diragukan lagi bahwa perlindungan privasi dan keamanan pada perangkat mobile merupakan tanggung jawab bersama antara pengguna, pengembang aplikasi, dan penyedia sistem operasi. Sementara pengembang aplikasi bertanggung jawab untuk memastikan aplikasi mereka aman dan bebas dari kerentanan, pengguna harus proaktif dalam memanfaatkan semua alat pengaturan privasi yang tersedia.

Keamanan perangkat mobile bukan hanya tentang melindungi perangkat itu sendiri, tetapi juga tentang menjaga ekosistem digital kita tetap aman dari gangguan dan kejahatan dunia maya. Di masa depan, seiring dengan meningkatnya kompleksitas teknologi, kita akan terus menghadapi tantangan baru terkait privasi dan keamanan. Penegakan regulasi yang lebih ketat terhadap perlindungan data pribadi serta peningkatan standar industri dapat menjadi bagian dari solusi jangka panjang. Namun, sampai saat itu tiba, individu harus terus beradaptasi dan mengedukasi diri untuk manfaat keamanan maksimal. Kita tidak bisa meremehkan nilai dari mengetahui bagaimana cara mengendalikan dan mengonfigurasi perangkat-perangkat ini dengan tepat dalam menjaga integritas digital kita. Dengan jumlah data pribadi yang dibagikan dan disimpan pada perangkat mobile kita, menjaga keamanan dan privasi harus menjadi prioritas.

Setiap langkah yang kita ambil, mulai dari pengaturan permulaan hingga pemeliharaan rutin, berkontribusi terhadap fondasi perlindungan yang lebih baik. Penting untuk selalu berkembang dan mengenali bahwa dalam lanskap digital yang cepat berubah ini, satu-satunya konstan adalah perubahan itu sendiri. Pengaturan privasi dan keamanan yang kita

optimalkan hari ini mungkin menjadi kebutuhan mendesak yang fundamental untuk kehidupan digital kita, membantu kita menjaga ruang privat yang harmonis di tengah tantangan modern.

5.3.4 Manajemen Perangkat Mobile (MDM)



Di era di mana perangkat mobile telah menjadi bagian tak terpisahkan dari kehidupan kita, menjaga keamanan dan efisiensi penggunaan perangkat tersebut menjadi sangat penting. Manajemen Perangkat Mobile, sering disingkat MDM, memainkan peran penting dalam hal ini. MDM adalah solusi teknologi yang memungkinkan organisasi untuk mengelola, mengamankan, dan mengendalikan perangkat mobile milik karyawannya atau yang digunakan dalam operasi bisnis sehari-hari. Dalam konteks keamanan perangkat, MDM menyediakan alat untuk memastikan bahwa perangkat-perangkat ini digunakan dengan cara yang aman, produktif, dan terkontrol.

Pertumbuhan penggunaan perangkat mobile telah memicu tantangan baru dalam hal keamanan data. Perangkat-perangkat ini, meskipun sangat berguna, sangat rentan terhadap pencurian data, peretasan, dan serangan siber lainnya. MDM hadir sebagai solusi untuk mengatasi tantangan tersebut dengan memberikan lapisan perlindungan tambahan pada perangkat-perangkat ini. Dengan MDM, manajer TI dapat melacak dan mengendalikan perangkat mobile dari jarak jauh, memastikan bahwa perangkat tetap aman meskipun berada di luar jaringan perusahaan.

Salah satu fitur utama dari MDM adalah kemampuannya untuk mengonfigurasi perangkat mobile dari jarak jauh. Manajer IT dapat menerapkan pengaturan keamanan tertentu, menginstall aplikasi, dan bahkan menghapus data pada perangkat jika hilang atau dicuri. Misalnya, sebuah perusahaan global dapat menerapkan kebijakan keamanan yang seragam di seluruh perangkat mobile karyawannya, tanpa harus secara fisik mengakses perangkat tersebut satu per satu. Ini mempermudah dan

mempercepat proses manajemen, terutama di organisasi besar dengan ribuan perangkat yang perlu dikelola.

Selain itu, MDM juga memungkinkan penerapan kebijakan Bring Your Own Device (BYOD) secara lebih aman. BYOD, di mana karyawan dapat menggunakan perangkat pribadi mereka untuk keperluan pekerjaan, telah menjadi tren yang umum di banyak organisasi. Meskipun memberikan fleksibilitas dan kenyamanan kepada karyawan, BYOD juga menghadirkan risiko keamanan, karena perangkat pribadi belum tentu dilengkapi dengan pengaturan keamanan yang memadai. MDM membantu memitigasi risiko ini dengan memisahkan data pribadi dan data perusahaan di perangkat mobile, serta memastikan bahwa hanya aplikasi dan layanan yang terautorisasi yang dapat diakses melalui perangkat tersebut.

Sebagai contoh praktis, pertimbangkan sebuah bank besar yang mengizinkan karyawannya untuk mengakses sistem perbankan melalui perangkat mobile mereka. Dengan MDM, bank tersebut dapat memastikan bahwa setiap perangkat dilengkapi dengan enkripsi data, perangkat lunak anti-malware yang terbaru, dan akses dua faktor yang diwajibkan untuk semua login. Jika perangkat tersebut hilang, administrator dapat segera mengunci perangkat atau menghapus semua data sensitif, mencegah potensi kebocoran data.

MDM tidak hanya sekedar alat untuk mengelola perangkat; solusinya terus berkembang sejalan dengan perkembangan teknologi mobile dan ancaman keamanan. Solusi MDM modern kini juga mencakup fitur-fitur seperti kontrol aplikasi, pemantauan penggunaan data, serta laporan analitik yang memberikan gambaran kinerja perangkat dan potensi ancaman. Dengan informasi ini, organisasi dapat membuat keputusan yang lebih tepat dan strategis dalam mengelola kebijakan keamanan mobile mereka.

Salah satu contoh lainnya adalah di sektor kesehatan, di mana perangkat mobile digunakan oleh para dokter untuk mengakses rekam medis elektronik. Dengan MDM, rumah sakit dapat memastikan bahwa perangkat mobile tersebut hanya dapat mengakses data yang diperbolehkan dan dienkripsi dengan baik. Jadi, jika perangkat dokter tersebut hilang, MDM bisa menghapus data dari jarak jauh untuk menjaga kerahasiaan pasien.

Meskipun MDM menawarkan banyak manfaat, implementasinya juga memerlukan strategi yang matang. Faktor-faktor seperti privasi pengguna, kebutuhan pelatihan, dan investasi awal dalam infrastruktur dan lisensi perlu dipertimbangkan. Dalam beberapa kasus, perusahaan mungkin menghadapi

resistensi dari karyawan yang merasa bahwa solusi ini terlalu mengganggu privasi mereka pada perangkat pribadi. Oleh karena itu, penting bagi manajemen untuk mengkomunikasikan nilai dan manfaat dari MDM dengan jelas dan mencari umpan balik dari pengguna untuk memperbaikinya lebih lanjut.

Dengan solusi MDM yang tepat, sebuah organisasi dapat memperkuat postur keamanan sibernya, meningkatkan produktivitas karyawan, dan memberikan fleksibilitas yang dibutuhkan untuk tetap kompetitif di pasar yang semakin mobile. Seiring dengan berkembangnya teknologi dan regulasi yang semakin diperketat, peran MDM akan terus berkembang dan menjadi bagian penting dalam strategi keamanan siber masa depan.

Saat ini, dengan dunia kerja yang semakin didominasi oleh karyawan jarak jauh dan hibrida, MDM tampil sebagai solusi krusial untuk menjaga konsistensi keamanan tanpa menghalangi produktivitas. Administrator memiliki kontrol yang lebih besar dalam menerapkan kebijakan, seperti pembaruan perangkat lunak dan patch keamanan secara otomatis, menghindari kekhawatiran bahwa perangkat akan menjadi sumber kerentanan.

Bayangkan sebuah skenario di mana seorang karyawan yang bekerja dari rumah mendapatkan email phishing yang tampak asli. Dengan MDM, perusahaan dapat memeriksa perangkat tersebut dan memastikan bahwa perangkat lunak keamanan telah memblokir potensi ancaman sebelum dapat menyebabkan kerusakan. Selain itu, jika karyawan tersebut mencoba mengakses aplikasi perusahaan menggunakan jaringan tidak aman, perilaku tersebut dapat dideteksi dan dihentikan secara otomatis oleh kebijakan MDM yang telah diatur sebelumnya.

Penggunaan MDM juga dapat dilihat dalam pengelolaan logistik dan transportasi. Di industri ini, perangkat mobile sering digunakan oleh pekerja lapangan untuk melacak pengiriman atau memproses transaksi di lokasi yang jauh. Melalui MDM, perusahaan dapat mengelola inventaris aplikasi yang diperbolehkan, memberikan akses langsung ke data yang relevan dalam setiap situasi, dan melacak lokasi perangkat secara real time. Penempatan fitur lokasi ini menjadi vital dalam memahami dan mengoptimalkan operasi dan pergerakan logistik.

Terlebih lagi, dengan kombinasi kecerdasan buatan (AI) serta pembelajaran mesin (machine learning), MDM dapat menjadi lebih canggih dalam memprediksi dan mencegah ancaman keamanan di perangkat mobile.

Perangkat MDM modern sekarang dilengkapi dengan fitur yang menganalisis benang merah adaptive threat.Authentication dapat diperkuat, misalnya, dengan menerapkan adaptive multifactor authentication (MFA) di mana cara seseorang berinteraksi dengan perangkat dapat menjadi variabel dalam menentukan proses otentikasi mana yang sebaiknya diterapkan. Ini berfungsi tidak hanya untuk meningkatkan keamanan tetapi juga untuk memberikan pengalaman pengguna yang lebih baik dengan menyederhanakan proses ketika risiko dinilai rendah.

Perlu diingat bahwa MDM tidak hanya tentang keamanan, tetapi juga tentang manajemen dan pemeliharaan perangkat. Dengan adanya MDM, update pada sistem operasi dan pembaruan aplikasi dapat dikelola dan didistribusikan secara terpusat. Hal ini memastikan bahwa karyawan memiliki akses ke versi perangkat lunak terbaru tanpa perlu melakukan pembaruan secara manual, yang sering kali diabaikan atau dilupakan, mengakibatkan perangkat menjadi rentan terhadap ancaman.

Manajemen Perangkat Mobile adalah satu dari sekian komponen penting di dalam strategi keamanan digital. Implementasi MDM bukan hanya sekedar pemasangan alat saja; melainkan memerlukan pendekatan yang holistik dan berkesinambungan. Melalui pelatihan karyawan, komunikasi yang efektif, serta evaluasi yang rutin terhadap kebijakan dan teknologi yang digunakan, organisasi dapat memastikan lingkungan kerja yang aman, produktif, dan fleksibel dalam era digital yang serba cepat dan terus berkembang ini.

5.3.5 Keamanan Data di Perangkat Mobile



Dalam era digital yang semakin terkoneksi ini, perangkat mobile telah menjadi bagian integral dalam kehidupan sehari-hari kita. Dari komunikasi, akses internet, hingga transaksi perbankan, perangkat ini menyimpan dan memproses data pribadi yang sangat sensitif. Seiring dengan peningkatan penggunaan perangkat mobile, ancaman terhadap keamanan data di perangkat ini juga meningkat secara signifikan. Keamanan data di perangkat mobile bukan

hanya tentang melindungi perangkat dari kehilangan fisik, tetapi juga mengamankan data dari ancaman digital seperti malware, phishing, dan pelanggaran keamanan.

Salah satu contoh nyata dari pentingnya keamanan data di perangkat mobile adalah kejadian pencurian data akibat malware pada aplikasi mobile. Malware ini dapat menyusup ke dalam perangkat melalui aplikasi yang diunduh dari sumber yang tidak terpercaya, atau melalui email dan pesan teks yang mencurigakan. Beberapa tahun lalu, sebuah kasus besar terjadi ketika malware yang dikenal sebagai "Joker" ditemukan pada ribuan aplikasi di Google Play Store. Malware ini mampu mencuri data dari pesan singkat serta membuat langganan layanan premium tanpa sepengetahuan pengguna.

Perusahaan teknologi besar telah menyadari ancaman ini dan terus memperbarui kebijakan serta teknologi keamanan mereka. Namun, pengguna juga harus memainkan peranan aktif dalam menjaga keamanan data. Salah satu cara melakukannya adalah dengan selalu mengunduh aplikasi hanya dari toko aplikasi resmi seperti Google Play Store atau Apple App Store, yang memiliki sistem pemindaian dan persetujuan aplikasi sebelum dipublikasikan. Selain itu, pengguna juga perlu memperhatikan izin yang diminta oleh aplikasi sebelum menginstalnya. Sebagai contoh, jika sebuah aplikasi kalkulator meminta akses ke kontak atau lokasi pengguna, ini bisa menjadi tanda adanya ancaman keamanan.

Kejadian lain yang menjadi bukti pentingnya langkah pengamanan adalah serangan phishing yang menargetkan perangkat mobile. Phishing merupakan metode penipuan yang mencoba mendapatkan informasi pribadi seseorang dengan cara berpura-pura menjadi entitas tepercaya. Melalui perangkat mobile, phishing dapat dilakukan dengan cara mengirim email atau pesan teks yang berisi tautan ke situs web palsu. Situs web ini biasanya akan meminta pengguna memasukkan informasi sensitif seperti nomor kartu kredit atau kata sandi. Penting bagi pengguna untuk selalu waspada terhadap tautan yang mencurigakan dan tidak langsung mengkliknya. Selain itu, memasang aplikasi keamanan yang dapat mendeteksi dan menyaring tautan berbahaya juga sangat direkomendasikan.

Pengamanan kata sandi juga menjadi aspek krusial dari keamanan data di perangkat mobile. Penggunaan kata sandi yang kuat dan berbeda untuk setiap akun yang dimiliki adalah langkah dasar yang harus diterapkan. Layanan manajemen kata sandi, seperti LastPass atau 1Password, dapat membantu pengguna mengingat dan mengelola kata sandi yang kompleks.

Selain itu, aktivasi otentikasi dua faktor (2FA) sangat disarankan untuk meningkatkan lapisan keamanan tambahan. Misalnya, setiap kali pengguna ingin masuk ke akun dari perangkat baru, sistem akan mengirimkan kode verifikasi ke nomor telepon atau alamat email yang terdaftar.

Aspek lain yang perlu dipertimbangkan adalah enkripsi data. Enkripsi merupakan proses mengubah data menjadi format yang tidak bisa dibaca tanpa kunci enkripsi yang tepat. Ini adalah cara efektif untuk melindungi data sensitif pada perangkat mobile, terutama jika perangkat tersebut hilang atau dicuri. Banyak perangkat modern, seperti iPhone dan ponsel Android terbaru, telah memiliki pengaturan enkripsi data bawaan. Pengguna hanya perlu memastikan bahwa fitur ini diaktifkan dan memanfaatkan layanan pencarian perangkat jika perangkat hilang, seperti "Find My iPhone" atau "Find My Device" di Android.

Salah satu perkembangan teknologi yang membantu pengamanan data mobile adalah penerapan biometrik, seperti pengenalan sidik jari dan wajah. Teknologi ini menawarkan tingkat keamanan yang lebih tinggi dibandingkan dengan metode tradisional karena lebih sulit diretas. Meski begitu, pengguna harus tetap melindungi sensitivitas biometrik ini dengan menjaga lingkungan penggunaannya; misalnya, menghindari pemindaian sidik jari atau wajah di tempat umum, di mana kemungkinan pencurian data biometrik bisa terjadi.

Tidak kalah pentingnya, adalah kesadaran dan pemahaman pengguna tentang pentingnya pembaruan perangkat lunak. Pembaruan perangkat lunak biasanya mencakup tambalan keamanan yang memperbaiki kerentanan yang ditemukan pada sistem operasi dan aplikasi. Sebagai contoh, jika sebuah celah keamanan ditemukan pada versi tertentu sistem operasi Android, Google akan merilis pembaruan untuk menutup celah tersebut. Tanpa pembaruan, perangkat pengguna tetap rentan terhadap serangan yang dapat memanfaatkan celah tersebut. Sebagai pengguna, kita harus memastikan semua aplikasi dan sistem operasi perangkat selalu diperbarui ke versi terbaru.

Perlindungan terhadap jaringan yang tidak aman menjadi perhatian lain dalam keamanan data perangkat mobile. Jaringan Wi-Fi publik yang tidak terenkripsi dan terbuka sering dijadikan sasaran oleh pelaku kejahatan siber untuk mengakses data yang ditransmisikan oleh pengguna. Oleh sebab itu, saat terhubung ke jaringan publik, sangat penting untuk menggunakan layanan Virtual Private Network (VPN) yang akan mengenkripsi data sebelum dikirim ke jaringan, sehingga lebih sulit disadap oleh pihak ketiga.

Semua upaya pengamanan ini kembali ke kesadaran dan tindakan proaktif pengguna dalam melindungi data mereka di perangkat mobile. Sebagai ilustrasi, mari kita lihat contoh dari seorang pekerja lapangan bernama Andi yang selalu membawa perangkat mobile selama bekerja. Dalam lingkungan kerjanya, data yang berhubungan dengan inventaris perusahaan disimpan di perangkat mobile untuk kemudahan akses. Andi yang paham akan pentingnya keamanan data, selalu mengaktifkan VPN saat mengakses internet via jaringan publik, rutin memperbarui aplikasinya, dan menggunakan pengelola kata sandi untuk menyimpan informasi masuk akun penting. Ia bahkan melatih rekan kerjanya untuk melakukan hal yang sama, dengan mengadakan sesi berbagi yang membahas dasar-dasar keamanan data di perangkat mobile. Ketika rekan kerja Andi lupa menonaktifkan koneksi Wi-Fi publik setelah keluar kantor, Andi mengingatkannya mengenai risiko yang bisa terjadi.

Fenomena pelanggaran data di perusahaan besar sering kali menjadi berita utama dan mengingatkan kita bahwa perusahaan juga harus bertanggung jawab dalam menjaga keamanan data pengguna. Misalnya, Facebook dan beberapa kasus kebocoran data lainnya menunjukkan bahwa meskipun seorang pengguna telah berhati-hati dalam keamanan perangkat mobile, perusahaan penyedia layanan tetap memiliki peran krusial dalam melindungi data pengguna. Oleh karena itu, pengguna disarankan untuk memilih layanan yang menerapkan kebijakan keamanan yang kuat dan dapat dipercaya.

Kehadiran dan kepraktisan perangkat mobile memang tak dapat dipungkiri dapat mempermudah hidup kita, tetapi di sisi lain juga memunculkan tantangan besar dalam menjaga keamanan data yang memerlukan tindakan dan kesadaran ekstra. Kepedulian dan tindakan pencegahan yang tepat dapat meminimalkan risiko dan melindungi data pribadi dari ancaman yang tak terduga. Ke depan, dengan terus berkembangnya teknologi, ancaman juga akan semakin canggih. Namun dengan inovasi yang tepat, baik perlindungan dari sisi pengguna, produsen, maupun penyedia layanan, keamanan data di perangkat mobile dapat terus ditingkatkan untuk memberikan rasa aman dan kenyamanan dalam penggunaan teknologi yang serbaguna ini.

5.4 Keamanan Internet of Things (IoT)

Pada era digital yang semakin maju, Internet of Things (IoT) menjadi salah satu teknologi yang mendominasi dan mengubah cara kita berinteraksi dengan dunia sekitar. IoT menghubungkan berbagai perangkat dan sistem ke internet, memungkinkan mereka bertukar data dan berkommunikasi satu sama lain secara otomatis. Dari rumah pintar hingga kota pintar, industri kesehatan, pertanian, dan manufaktur, IoT menawarkan potensi revolusi yang sangat besar. Namun, di balik semua potensi itu, keamanan IoT menjadi salah satu tantangan besar yang harus dihadapi. Dengan jutaan perangkat yang terhubung dan setiap perangkat berfungsi sebagai titik masuk potensial bagi pelanggaran keamanan, penting untuk memahami, mengidentifikasi, dan mengatasi ancaman yang ada.

Perangkat IoT memiliki variasi yang sangat luas, dari alat-alat rumah tangga seperti kulkas dan lampu pintar, hingga perangkat kesehatan seperti monitor jantung, kamera keamanan, dan sensor industri. Keberadaan perangkat tersebut telah mengubah kehidupan kita menjadi lebih mudah dan efisien. Namun, karena banyaknya perangkat yang terhubung dengan internet, setiap perangkat berpotensi dieksploitasi oleh peretas yang ingin mendapatkan akses tidak sah ke data pribadi atau infrastruktur kritis. Oleh karena itu, penting untuk mengembangkan strategi keamanan yang efektif untuk melindungi semua bagian dari ekosistem IoT.

Masalah pertama yang sering terkait dengan keamanan IoT adalah lemahnya autentikasi dan otorisasi. Banyak perangkat IoT yang diproduksi tanpa adanya standar keamanan yang ketat, sehingga menggunakannya dapat membuka pintu belakang bagi peretas. Autentikasi yang lemah, seperti tidak adanya persyaratan kata sandi yang kuat atau bahkan penggunaan kata sandi default seperti "admin", menjadi pintu masuk yang empuk bagi pelaku kejahatan siber. Oleh karena itu, standarisasi keamanan pada tingkat produksi perangkat harus menjadi prioritas. Produsen dan pengembang perlu memastikan bahwa setiap perangkat memiliki mekanisme autentikasi yang kuat dan, bila memungkinkan, mendukung otorisasi berbasis peran untuk membatasi akses berdasarkan kebutuhan.

Selain itu, komunikasi antara perangkat IoT dan server harus dilindungi dengan enkripsi. Data yang dikirim dari dan ke perangkat IoT dapat berisi informasi yang sangat sensitif, dan karenanya harus dilindungi dari penyadapan dan modifikasi. Protokol enkripsi yang kuat, seperti TLS (Transport Layer Security), harus diimplementasikan untuk memastikan

bahwa data tidak bisa dibaca atau diubah oleh pihak tidak berwenang selama perjalanan. Selain melindungi data selama komunikasi, proses penyimpanan data juga perlu mendapatkan perhatian. Data pribadi dan sensitif yang disimpan pada server harus dienkripsi, dan akses ke data ini harus dikontrol dengan ketat.

Pengelolaan pembaruan perangkat lunak juga sangat penting dalam konteks keamanan IoT. Banyak perangkat IoT yang diproduksi dengan firmware dan perangkat lunak yang tidak dioptimalkan untuk keamanan, dan sering kali mereka tidak mendapatkan pembaruan secara teratur. Pembaruan perangkat lunak penting untuk memperbaiki celah keamanan dan meningkatkan performa perangkat. Produsen dan pengembang harus mengadopsi pendekatan DevSecOps, di mana keamanan menjadi bagian integral dari siklus pengembangan perangkat lunak, dan memastikan bahwa perangkat secara otomatis mendapatkan pembaruan untuk menutup setiap celah keamanan baru yang ditemukan.

Menyadari bahwa manusia adalah salah satu faktor terlemah dalam keamanan siber, pendidikan dan peningkatan kesadaran tentang keamanan IoT harus menjadi bagian dari strategi keamanan. Pengguna akhir harus disediakan dengan panduan terbaik tentang cara mengamankan perangkat mereka, termasuk pentingnya mengubah kata sandi default, memperbarui perangkat lunak secara teratur, dan memahami bagaimana perangkat mereka mengelola data pribadi. Edukasi ini bisa melalui kampanye kesadaran publik, manual pengguna, atau bahkan pelatihan langsung bagi pengguna akhir.

Lebih jauh lagi, pelaksanaan segmentasi jaringan bisa menjadi strategi yang efektif untuk membatasi dampak dari serangan keamanan siber. Dengan memisahkan perangkat IoT ke dalam jaringan terisolasi dari jaringan utama, dampak dari potensi pelanggaran dapat dibatasi. Konsep "jaringan tamu" yang terpisah dapat dilakukan untuk perangkat IoT, sehingga jika terjadi pembobolan, jaringan utama yang mungkin berisi data lebih sensitif tetap aman.

Keamanan IoT juga harus mempertimbangkan ancaman dalam rantai pasokan. Perangkat IoT sering kali terdiri dari berbagai komponen yang diproduksi oleh berbagai pihak, dan selama proses ini, evaluasi keamanan bisa diabaikan. Produsen perlu memastikan bahwa komponen yang digunakan dalam perangkat mereka memenuhi standar keamanan yang disepakati dan melakukan audit keamanan yang rutin. Ini akan memastikan bahwa hardware maupun software bebas dari backdoor dan malware yang dapat mengeksploitasi keseluruhan sistem.

Berbicara tentang kebijakan dan standar internasional untuk keamanan IoT, adalah penting bahwa ada harmonisasi antara negara-negara. Regulasi yang konsisten akan memastikan batasan yang jelas dalam desain, produksi, dan penggunaan perangkat IoT. Beberapa negara sudah memulai menciptakan regulasi untuk memastikan keamanan IoT yang lebih baik, tetapi kerjasama global tetap menjadi kunci. Forum-forum internasional yang berkumpul untuk mengatasi isu-isu global ini harus diberdayakan untuk menciptakan regulasi dan kebijakan yang bisa dipatuhi secara universal.

Tidak ketinggalan adalah peran teknologi AI (Artificial Intelligence) dan Machine Learning dalam keamanan IoT. AI memiliki kemampuan untuk menganalisis pola data secara cepat dan efisien, memberikan sistem yang dapat mendeteksi aktivitas yang mencurigakan atau tidak normal pada jaringan IoT. Dengan menggunakan algoritma pembelajaran mesin, perangkat IoT bisa dibekali dengan kemampuan deteksi ancaman yang lebih proaktif dan respons otomatis terhadap ancaman, mengurangi waktu dari deteksi hingga respons lebih cepat dan efisien.

Keamanan IoT adalah bidang yang dinamis dan kompleks. Setiap elemen dari ekosistem IoT, mulai dari perangkat keras, perangkat lunak, komunikasi, hingga kebijakan, harus diperhatikan dengan detail. Pendekatan holistik dalam keamanan IoT, yang mencakup aspek teknis dan manusia, dapat membantu mengurangi risiko dan meminimalkan potensi kerugian.

Membangun ekosistem IoT yang aman memang menantang, tetapi sangatlah penting untuk melindungi privasi individu, melindungi data sensitif, dan memastikan infrastruktur digital kita tetap kuat dan resilient. Dalam perjalanan menuju masa depan yang lebih terhubung, keamanan IoT bukanlah sekadar pilihan, tetapi merupakan keharusan yang harus diperhatikan dengan serius oleh semua pihak terkait.

5.4.1 Perkembangan dan Tantangan Keamanan IoT



Internet of Things (IoT) mewakili transformasi signifikan dalam dunia teknologi, menghubungkan perangkat dari segala jenis dalam jaringan terpadu yang memfasilitasi komunikasi data. Ini memunculkan ekosistem baru di mana perangkat tidak hanya berinteraksi dengan manusia tetapi juga saling berinteraksi satu sama lain, memungkinkan tingkat otomatisasi dan efisiensi yang belum pernah terjadi sebelumnya. Sejak debutnya, IoT telah mengalami pertumbuhan eksponensial, menyentuh berbagai sektor mulai dari kesehatan, transportasi, pertanian, hingga smart home. Namun, pertumbuhan pesat ini disertai dengan tantangan berat dalam hal keamanan. Mengingat IoT melibatkan ribuan jutaan perangkat dengan fungsi yang bervariasi, melindungi mereka dari ancaman cyber menjadi semakin kompleks.

Pada tahap perkembangannya, IoT telah menunjukkan potensi besar yang dapat membawa banyak manfaat bagi masyarakat. Di sektor kesehatan, misalnya, perangkat medis terhubung seperti monitor detak jantung dan alat penunjang kesehatan lainnya mampu mengirimkan data pasien secara real-time kepada para dokter, memungkinkan pemantauan kesehatan yang lebih baik. Dalam sehari-hari, teknologi seperti smart thermostat dan lampu pintar membantu mengoptimalkan konsumsi energi dan meningkatkan kenyamanan pengguna. Sektor industri merasakan dampak IoT melalui otomatisasi dan perawatan prediktif mesin, meningkatkan efisiensi produksi dan mencegah downtime yang mahal. Namun, aliran data masif yang dihasilkan perangkat-perangkat ini menjadi sasaran empuk bagi pelaku kejahatan siber.

Salah satu tantangan terbesar dalam keamanan IoT adalah keberagaman perangkat dan platform yang terlibat. Tidak seperti komputer dan smartphone yang relatif homogen, perangkat IoT mencakup berbagai tipe dan merk, seringkali dengan sistem operasi dan protokol komunikasi yang berbeda. Kekurangan standar keamanan yang seragam membuat perangkat-perangkat ini rentan terhadap serangan. Misalnya, kamera

pengawas pintar mungkin menggunakan protokol komunikasi yang berbeda dari smart refrigerator, sehingga membuatnya sulit untuk memastikan semua perangkat dilindungi dengan tingkat keamanan yang sama. Beberapa perangkat, khususnya yang diproduksi dengan biaya rendah, sering kali tidak dilengkapi dengan fitur keamanan memadai, membuka pintu bagi akses tidak sah.

Sebagai contoh nyata, serangan Mirai botnet pada tahun 2016 menunjukkan bagaimana perangkat IoT yang tidak aman dapat dimanfaatkan untuk menjalankan serangan DDoS (Distributed Denial of Service) yang mengakibatkan pemadaman layanan besar-besaran, termasuk kepada penyedia nama domain utama di AS, Dyn. Mirai memanfaatkan perangkat IoT dengan kerentanannya yang tidak dilindungi, mengubahnya menjadi sekelompok zombis yang mampu meluncurkan serangan pada skala yang belum pernah terjadi sebelumnya. Insiden ini menyoroti pentingnya keamanan di jaringan IoT, menunjukkan seberapa mudahnya binatang buas ini dapat dimanipulasi jika tidak diawasi secara saksama.

Tantangan lainnya adalah keterbatasan sumber daya perangkat IoT yang berukuran kecil. Sebagai barang konsumen, kebanyakan perangkat IoT dirancang dengan keterbatasan daya dan komputasi yang signifikan. Ini berarti bahwa pengimplementasian enkripsi yang kuat dan protokol keamanan lainnya, yang memerlukan daya pemrosesan besar, sering kali bukanlah pilihan praktis. Banyak gadget IoT, dari jam tangan pintar hingga sensor lingkungan, beroperasi dengan baterai kecil yang tidak dapat mendukung proses kompleks untuk waktu yang lama. Akibatnya, mereka cenderung menggunakan mekanisme keamanan paling dasar, yang bisa saja rentan.

Begitu pula, dari sudut pandang privasi, perangkat IoT mengumpulkan dan memproses data pribadi dalam jumlah besar, salah satu isu yang terus menimbulkan kekhawatiran di kalangan pengguna dan regulator. Banyak perangkat tidak hanya mengumpulkan data tentang aktivitas pengguna, tetapi bahkan informasi pribadi seperti lokasi, kebiasaan, dan preferensi, yang jika jatuh ke tangan yang salah dapat disalahgunakan. Beberapa insiden, seperti kebocoran data dari produk-produk rumah pintar yang mengungkap waktu ketika penghuninya berada atau tidak berada di rumah, menunjukkan risiko besar bagi privasi konsumen. Mereka menggambarkan perlunya kebijakan privasi dan perlindungan data yang lebih ketat.

Ottolenghi, pakar keamanan siber terkemuka, menambahkan bahwa interaksi di antara banyaknya perangkat tersebut juga memungkinkan bagi

vektor serangan yang lebih kompleks. Serangan bisa jadi tidak langsung menargetkan perangkat tujuan tetapi lewat perangkat lain yang rentan dalam sistem yang sama. Keamanan dalam kontek IoT memerlukan pendekatan holistik yang memperhitungkan bahwa setiap perangkat, sekecil apapun perannya, dapat menjadi titik lemah dalam pertahanan.

Sementara itu, solusi yang diusulkan untuk meningkatkan keamanan IoT termasuk penggunaan standar keamanan terbuka, autentikasi yang lebih baik, dan pembaruan perangkat lunak yang konsisten. Penerapan standar keamanan terbuka dapat membantu menyatukan berbagai perangkat dan platform dalam ekosistem IoT yang lebih aman dan komprehensif. Autentikasi yang lebih kuat dapat dilakukan dengan pengimplementasian protokol autentikasi multifaktor yang bisa menambah lapisan keamanan bagi akses kontrol. Pembaruan perangkat lunak yang berkala dan patch keamanan menjadi hal yang mendasar dalam memperbaiki celah keamanan setelah perangkat itu berada di tangan konsumen.

Di sisi lain, para pengembang juga mulai memfokuskan investigasi dan inovasi pada machine learning dan artificial intelligence untuk menghasilkan sistem keamanan IoT yang adaptif dan prediktif. Teknologi ini memungkinkan deteksi ancaman lebih dini melalui analisis pola data dan aktivitas, mengidentifikasi anomali dan potensi serangan sebelum mereka dapat mengambil efek berbahaya. Memadukan kemampuan keamanan siber tradisional dengan kecerdasan buatan menjadi salah satu strategi inovatif yang menjanjikan dalam mengamankan ekosistem IoT.

Beberapa perusahaan besar telah menunjukkan upaya menarik dalam konteks ini. Contohnya adalah penggunaan sistem berbasis IoT di perkotaan yang dikenal sebagai smart city. Proyek ini bertujuan meningkatkan kualitas hidup warga kota dengan memanfaatkan potensi teknologi IoT, mulai dari manajemen lalu lintas, pengelolaan sampah, pengendalian kualitas udara, hingga pencahayaan jalan. Untuk menjamin keamanan data dalam sistem yang saling terhubung ini, integritas data dan proses autentikasi harus menjadi prioritas utama. Berbagai lapisan enkripsi dan langkah-langkah keamanan canggih lainnya digunakan untuk memastikan setiap bagian dari jaringan ini tetap waspada terhadap potensi ancaman siber.

Namun demikian, semua inovasi dan tindakan pencegahan hanyalah sebagian dari solusi total yang diperlukan untuk menjamin keamanan IoT secara keseluruhan. Kerjasama antara pemerintah, penyedia layanan, dan konsumen merupakan sinergi yang penting. Kebijakan harus dikembangkan untuk melindungi pengguna dengan cara menetapkan standar keamanan

minimal yang wajib dipenuhi untuk semua perangkat IoT yang dipasarkan. Regulasi ini dapat menghadirkan keselamatan dan rasa keamanan bagi konsumen sekaligus meningkatkan kepercayaan masyarakat terhadap adopsi IoT yang lebih luas.

Sementara itu, pendidikan dan kesadaran di antara konsumen juga berperan dalam mengurangi risiko keamanan IoT. Pengguna harus didorong untuk tidak hanya menginginkan fitur-fitur canggih, tetapi juga paham dan memilih produk dengan keamanan terbaik. Kampanye kesadaran tentang pengguna harus digalakkan untuk menjamin bahwa konsumen tahu cara mengoperasikan dan mengelola perangkat IoT mereka secara aman.

Menurut para ahli, periode di mana IoT berkembang menjadi bagian integral kehidupan modern kita secara tak terelakkan sudah dimulai. Namun, tantangan pertumbuhan ini harus diikuti dengan dedikasi yang setara dalam mengatasi masalah keamanan yang melekat di dalamnya. Penyesuaian terus-menerus, pengembangan teknologi yang lebih aman, dan kolaborasi antarsektor tidak hanya akan melepaskan potensi penuh dari IoT tetapi juga memastikan bahwa desain yang kita bangun tidak akan menjadi kelemahan kita di masa depan.

Perkembangan dan tantangan keamanan IoT menggambarkan betapa pentingnya keseimbangan antara inovasi teknologi dan langkah-langkah perlindungan yang menyertainya. Saat kita melangkah lebih dalam ke revolusi digital ini, komitmen untuk amankan setiap bit dari data dan setiap node dalam jaringan adalah salah satu kewajiban utama kita. Keberhasilan menjadikannya aman akan menentukan seberapa cepat dan luas teknologi ini dapat diterima dalam skala global, dan seberapa besar ia dapat berkontribusi pada pemecahan problemati manusia yang mendesak dan monumental. Pemangku kepentingan di seluruh spektrum harus bersatu dan terus melanjutkan progres menuju masa depan IoT yang aman dan andal.

5.4.2 Kerentanan Perangkat IoT



Internet of Things (IoT) telah mengubah banyak aspek kehidupan sehari-hari kita dengan membawa konektivitas ke perangkat yang sebelumnya terisolasi dari internet. Namun, dengan segala keunggulan yang ditawarkannya, IoT juga datang dengan tantangan-tantangan baru dalam hal keamanan. Salah satu tantangan terbesar adalah kerentanan perangkat IoT yang dapat dieksploitasi oleh pihak-pihak tidak bertanggung jawab. Kerentanan tersebut sering kali timbul karena berbagai alasan, termasuk lemahnya mekanisme keamanan bawaan, pembaruan perangkat lunak yang tidak teratur, konfigurasi yang salah, dan keterbatasan pada perangkat keras untuk mendukung fitur keamanan tingkat lanjut.

Masalah kerentanan IoT diperburuk oleh fakta bahwa banyak perangkat IoT diproduksi dengan biaya rendah dan mendahulukan fungsi serta harga di atas keamanan. Seringkali produsen perangkat IoT tidak memprioritaskan pembaruan perangkat lunak dan *firmware* setelah perangkat dijual. Hal ini menyebabkan perangkat tersebut tetap memiliki bug yang bisa dieksploitasi. Sebagai contoh, kasus besar yang pernah menarik perhatian dunia adalah serangan Mirai Botnet yang mengeksploitasi kelemahan dalam perangkat IoT yang tidak aman, seperti kamera CCTV dan router rumah, untuk meluncurkan serangan distributed denial-of-service (DDoS) skala besar.

Di rumah tangga, tantangan yang dihadapi melibatkan perangkat-perangkat seperti smart TV, asisten suara, termostat pintar, dan kamera keamanan. Sebuah laporan menunjukkan bahwa smart TV tertentu dapat dimanipulasi untuk mengirim informasi pribadi pengguna kepada pihak-pihak tertentu tanpa sepengetahuan pengguna. Asisten suara yang terhubung ke jaringan dapat menjadi sasaran jika pengguna tidak mengubah kata sandi default yang diberikan oleh pabrik. Termostat pintar juga bisa menjadi titik lemah dimana jika seorang penyerang dapat mengaksesnya, mereka berpotensi memanipulasi suhu ruangan di rumah sebuah keluarga, menyebabkan ketidaknyamanan dan pemborosan energi. Kamera keamanan pintar yang tidak diamankan dengan baik dapat menjadi senjata bagi pelaku

kejahatan untuk mengintip ke dalam rumah seseorang tanpa terdeteksi, mencuri informasi pribadi atau bahkan merencanakan kejahatan lebih lanjut.

Kerentanan di sektor industri juga muncul dari berbagai perangkat IoT yang banyak digunakan untuk mengawasi dan mengendalikan proses industri secara otomatis. Ketergantungan pada perangkat IoT dalam industrial control system (ICS) meningkatkan kemungkinan diserangnya fasilitas-fasilitas inertial dari jarak jauh. Misalnya, serangan terhadap jaringan listrik dengan mengeksploitasi kerentanan dalam sensor nirkabel dapat menimbulkan dampak bencana, mematikan infrastruktur nasional penting. Pada sektor kesehatan, perangkat medis IoT, seperti alat pacu jantung elektronis dan pompa insulin, yang memiliki kerentanan serius dapat dimanipulasi oleh peretas untuk menyebabkan kerusakan pada pasien. Sebuah studi menunjukkan bahwa perangkat medis terkadang dikonfigurasikan dengan kata sandi default yang mudah ditebak, membuka peluang risiko besar terhadap keselamatan pasien.

Selain itu kerentanan rumah tangga dan industry kerentanan juga terasi didi sektor transportasi. Mobil pintar yang terhubung ke internet misalnya bisa berisiko jika kerentanannya didalami oleh peretas. Insiden yang terjadi beberapa tahun yang lalu menunjukkan betapa rentannya perangkat lunak dalam kendaraan, di mana tim peretas berhasil mengambil alih kendali jarak jauh sebuah mobil saat sedang berjalan, hanya dengan memanfaatkan titik lemahnya dalam sistem infotainment kendaraan. Kompleksitas dalam pengaturan keamanan perangkat IoT juga meningkat karena jumlah besar perangkat yang harus dikelola dalam sebuah jaringan. Pengelola sistem sering kali merasa kewalahan untuk menjaga semua perangkat tetap terkini dengan patch keamanan yang terbaru. Ditambah pula, terkadang lokasi fisik perangkat membuat pembaruan dan pengaturan keamanan lebih sulit dijalankan. Oleh karena itu, pentingnya pendekatan multi-lapisan pada masalah keamanan IoT tidak bisa diabaikan.

Solusi keamanan IoT harus mencakup baik perangkat keras, perangkat lunak, maupun protokol jaringan. Langkah-langkah yang harus diambil meliputi penggunaan mekanisme otentikasi dan enkripsi yang kuat, segmentasi jaringan, serta implementasi protokol-protokol komunikasi yang lebih aman. Bagian lain dari solusi adalah meningkatkan kesadaran pengguna terhadap potensi ancaman di dunia IoT. Edukasi pengguna tentang pentingnya mengganti kata sandi default, perbarui perangkat secara berkala, dan memahami cara kerja serta batasan perangkat IoT di rumah mereka, dapat mengurangi risiko serangan secara signifikan.

Selain itu, kolaborasi antara produsen perangkat, pemerintah, dan komunitas keamanan dunia maya juga sangat dibutuhkan untuk memperkuat ekosistem IoT. Jika perlu, regulasi yang lebih ketat mengenai standar keamanan per perangkat IoT mungkin perlu diterapkan. Hal ini dapat mencakup persyaratan bahwa produsen menyediakan dukungan jangka panjang dan pembaruan keamanan rutin. Kesadaran akan kerentanan perangkat IoT hanyalah langkah awal. Penting bagi pembuat kebijakan, perusahaan, dan individu untuk terus waspada dan proaktif dalam menerapkan langkah-langkah keamanan yang memadai untuk melindungi perangkat IoT mereka dari potensi ancaman yang ada saat ini maupun di masa depan.

Mengingat IoT masih berkembang dan kemungkinan pasarnya kian meluas, kebutuhan untuk berinovasi dalam hal keamanan perangkat pun semakin mendesak dan berkelanjutan. Keamanan IoT bukanlah pekerjaan yang bisa diselesaikan dalam satu malam. Teknologi akan terus berkembang, dan demikian juga dengan ancamannya. Hanya dengan pendekatan yang komprehensif, antisipatif, dan kolaboratif, kita dapat berharap mengurangi dampak buruk dari kerentanan ini. Di dunia yang semakin terhubung, pertahanan yang kuat akan menjadi benteng utama melawan segala bentuk serangan siber yang bisa saja mengintai tiap detiknya.

5.4.3 Best Practices Keamanan IoT



Keamanan dalam konteks Internet of Things (IoT) menjadi semakin krusial seiring dengan meningkatnya adopsi perangkat yang terhubung di lingkungan kita sehari-hari. IoT, dengan jangkauannya yang luas dari perangkat wearable hingga peralatan rumah pintar, menawarkan peluang besar sekaligus tantangan serius bagi keamanan siber saat ini. Dalam sub bab ini, kita akan mengeksplorasi praktik terbaik (best practices) yang dapat diterapkan untuk melindungi ekosistem IoT dari berbagai ancaman keamanan yang terus berevolusi.

Salah satu langkah pertama dalam pengamanan IoT adalah membangun fondasi keamanan yang kuat dengan menilai setiap komponen di jaringan IoT. Ini mencakup perangkat, aplikasi, dan jaringan yang terhubung. Penting untuk memulai dengan penilaian risiko yang komprehensif, di mana setiap perangkat ditinjau berdasarkan potensi ancaman dan dampaknya jika terjadi pelanggaran keamanan. Misalnya, dalam lingkungan rumah pintar, kamera keamanan bisa menjadi target utama peretas. Bayangkan sebuah kamera yang diretas dan membuka akses ke aktivitas rumah tangga kepada pihak tidak bertanggung jawab. Untuk mencegahnya, pemilik rumah harus secara teratur memeriksa pembaruan firmware dan melakukan konfigurasi keamanan yang memadai, termasuk mengubah kata sandi bawaan perangkat. Menggunakan sistem otentikasi yang kuat merupakan praktik lain yang esensial dalam menjaga keamanan IoT.

Mengadopsi kebijakan penggunaan kata sandi yang kuat dan unik untuk setiap perangkat sangat penting. Selain itu, penerapan otentikasi dua faktor (2FA) dapat menambah lapisan keamanan ekstra. Misalnya, ketika mengoperasikan termostat pintar yang terhubung ke jaringan Wi-Fi, pengguna dapat menambahkan verifikasi 2FA sehingga setiap kali ada upaya login dari perangkat atau lokasi baru, pengguna harus memasukkan kode verifikasi yang dikirim ke perangkat mereka. Ini membantu memastikan hanya pengguna terotorisasi yang memiliki kontrol atas perangkat tersebut. Segala hal yang terhubung ke internet sebenarnya berpotensi terekspos terhadap ancaman. Oleh karena itu, memastikan bahwa perangkat IoT menerima pembaruan firmware secara berkala adalah cara ampuh untuk menjaga perangkat tetap terlindungi dari kerentanan terbaru. Mudah untuk mengabaikan pembaruan perangkat lunak, terutama jika perangkat sudah bekerja dengan baik, namun hal ini bisa membuka pintu bagi exploit yang memanfaatkan kelemahan perangkat lunak lama.

Produsen secara berkala menerbitkan pembaruan keamanan untuk memperbaiki kelemahan yang ditemukan. Sebagai contoh, produsen perangkat penyimpan data jaringan (NAS) sering mengeluarkan patch keamanan untuk melindungi data pribadi yang disimpan di perangkat mereka dari serangan ransomware yang dapat mengenkripsi data penting. Selain itu, segmentasi jaringan dapat digunakan sebagai strategi untuk membatasi area yang potensi terdampak serangan. Dengan memisahkan jaringan yang digunakan perangkat IoT dari jaringan utama, risiko bahwa peretas dapat mengakses informasi sensitif dapat berkurang.

Rumah tangga dengan banyak perangkat pintar, seperti lampu, speaker, dan kamera dapat memanfaatkan router dengan kemampuan segmentasi jaringan ini. Contohnya, sebuah keluarga bisa memiliki jaringan terpisah untuk perangkat IoT yang memisahkannya dari jaringan yang digunakan untuk aktivitas perbankan atau pekerjaan. Ini akan memastikan bahwa jika ada perangkat IoT yang diretas, penyerang tidak memiliki akses ke data sensitif yang ditransmisikan melalui jaringan utama. Praktik terbaik berikutnya adalah mengenkripsi komunikasi data antar perangkat IoT. Enkripsi memainkan peran penting dalam melindungi privasi dan integritas data yang dikirim dan diterima oleh perangkat.

Dalam kemunculan fenomena smart city, di mana infrastruktur perkotaan tergantung pada jaringan sensor IoT untuk administrasi yang efisien, menjaga keamanan komunikasi sangatlah penting. Sensor yang mengukur dan melaporkan kualitas udara di kota, misalnya, mengirim data sensitif yang harus dilindungi dari ancaman manipulasi oleh pihak jahat. Enkripsi secara efektif mencegah penyerang membaca atau memodifikasi data yang dikirimkan secara digital.

Lebih lanjut, edukasi dan kesadaran pengguna mengenai risiko keamanan IoT juga sangat diperlukan. Banyak kali, vektor serangan terbesar adalah ketidaktahuan pengguna. Edukasi dapat membantu individu dan organisasi memahami betapa pentingnya menginstal perangkat IoT dengan benar dan mengonfigurasinya dengan aman. Kampanye public awareness mengenai serangan phishing yang menargetkan data gabungan dari berbagai perangkat IoT dapat mempersempit peluang keberhasilan serangan ini. Regulasi dan kebijakan keamanan juga memiliki pengaruh signifikan terhadap keamanan IoT. Pemerintah dan badan regulasi perlu menetapkan standar minimum untuk keamanan siber di perangkat IoT yang diproduksi dan didistribusikan secara massal.

Memperkenalkan kebijakan yang menuntut perangkat untuk diuji dan diverifikasi keamanannya sebelum dijual adalah langkah positif. Sebagai contoh, Undang-Undang IoT yang diusulkan dalam beberapa negara menetapkan keharusan bagi produsen untuk mengadopsi praktik keamanan terbaik dalam rancangan serta pengembangan produk mereka. Selain langkah-langkah yang lebih teknis dan regulatif, penting juga untuk membangun ekosistem kolaboratif yang mendorong berbagi ancaman dan solusi keamanan di antara para stakeholder IoT. Pusat respons insiden siber harus didirikan untuk merespons dan memitigasi pelanggaran keamanan dengan cepat. Platform seperti Microsoft’s Security Response Center atau

CERT menunjukkan bagaimana koordinasi di antara industri dan lembaga dapat memperkuat respons terhadap ancaman keamanan yang berkembang.

Peningkatan perlindungan privasi juga menjadikan kesadaran keamanan lebih mudah dipahami oleh pengguna. Menggunakan kebijakan data privasi yang transparan dan menjelaskan kepada pengguna tentang bagaimana dan untuk apa data mereka digunakan membantu menciptakan kepercayaan. Perusahaan yang bertanggung jawab akan mengambil pendekatan ini untuk memastikan bahwa semua pemrosesan data pribadi termasuk dalam rangka penerapan keamanan yang memadai untuk memenuhi peraturan perlindungan data seperti GDPR di Eropa.

Di dunia bisnis, perangkat IoT seperti printer cerdas, sensor bangunan otomatis, dan alat produksi terhubung di pabrik bisa menjadi sasaran empuk jika tidak diamankan dengan baik. Dalam konteks ini, perusahaan harus mengembangkan kebijakan Bring Your Own Device (BYOD) yang jelas, memastikan bahwa perangkat pribadi yang terhubung ke jaringan perusahaan sudah memenuhi standar keamanan yang ditetapkan. Ini mungkin melibatkan pemeriksaan rutin terhadap perangkat tersebut dan membatasi akses ke informasi sensitif jika perangkat tidak memenuhi kriteria keamanan yang disyaratkan. Sebagai tambahan dari langkah-langkah operasional, menciptakan budaya keamanan siber dalam organisasi akan sangat banyak membantu dalam melindungi jaringan IoT. Ketika setiap orang menganggap keamanan sebagai bagian integral dari pekerjaan mereka, tidak hanya tim IT yang bertanggung jawab melindungi data, tetapi setiap karyawan menjadi garis pertahanan info-keamanan pertama.

Pelatihan berkala dalam edukasi keamanan yang relevan dengan pekerjaan mereka, seperti tahan-tahan terhadap persuasi yang bisa dilakukan oleh e-mail phising atau kekompakkan di bawah tekanan serangan sosial bisa menjadi praktik baik untuk diterapkan. Mempertimbangkan semua langkah yang telah dijelaskan di atas, penting untuk diingat bahwa keamanan IoT adalah proses yang berlangsung terus-menerus, dan bukan langkah satu kali. Ancaman terus berkembang, dan demikian pula langkah-langkah keamanan yang harus diterapkan untuk menghadapinya. Dengan penerapan praktik terbaik ini, kita dapat membangun lingkungan yang lebih aman bagi semua ekosistem IoT di sekitar kita. Dunia yang lebih terkoneksi membutuhkan perhatian ekstra pada aspek keamanan dan privasi untuk memastikan teknologi yang canggih membawa manfaat secara optimal tanpa kompromi terhadap unsur keselamatan dan keamanan.

5.4.4 Standar dan Regulasi Keamanan IoT



Internet of Things (IoT) telah mengubah cara kita menjalani kehidupan sehari-hari dengan menghadirkan perangkat yang terkoneksi dan cerdas ke hampir setiap aspek kehidupan kita. Namun, seiring dengan manfaatnya, IoT juga membawa tantangan signifikan dalam hal keamanan dan privasi. Oleh karena itu, standar dan regulasi keamanan IoT menjadi sangat penting untuk memastikan bahwa perangkat ini aman untuk digunakan dan tidak membahayakan pengguna. Dalam sub bab ini, kita akan membahas tentang berbagai standar yang ada, regulasi internasional, serta bagaimana penerapannya di dunia nyata.

Salah satu organisasi yang berperan penting dalam menetapkan standar untuk IoT adalah International Organization for Standardization (ISO). ISO telah mengembangkan sejumlah standar yang relevan untuk keamanan IoT, termasuk ISO/IEC 27001 yang berfokus pada Sistem Manajemen Keamanan Informasi (ISMS). Mereka juga memiliki standar khusus untuk perangkat IoT, yaitu ISO/IEC 30141 yang menyediakan panduan referensi arsitektur untuk IoT. Standar ini membantu perusahaan merancang sistem IoT yang aman dengan mempertimbangkan berbagai faktor, seperti autentikasi, enkripsi, dan perlindungan terhadap serangan siber. Contoh penerapannya dapat dilihat pada perangkat rumah pintar seperti smart lock atau smart thermostat yang harus memenuhi standar keamanan tertentu sebelum masuk ke pasar.

Di Eropa, regulasi mengenai keamanan IoT dijelaskan dalam General Data Protection Regulation (GDPR). GDPR mengatur bagaimana data pribadi dapat dikumpulkan, disimpan, dan diproses, termasuk oleh perangkat IoT. Implementasi GDPR memaksa penyedia perangkat IoT untuk lebih berhati-hati dalam mengelola data pengguna dan memastikan perangkat mereka dilengkapi dengan fitur keamanan yang memadai. Misalnya, smartwatch yang mengumpulkan data kesehatan pengguna harus dienkripsi dan memberikan kontrol yang jelas kepada pengguna tentang bagaimana dan kapan data tersebut digunakan.

Sedangkan di Amerika Serikat, keamanan IoT diatur melalui sejumlah kebijakan dan rekomendasi dari lembaga seperti Federal Trade Commission (FTC) dan National Institute of Standards and Technology (NIST). FTC telah mengeluarkan panduan tentang bagaimana produsen IoT dapat memastikan keamanan dan menjaga privasi penggunanya. NIST, di sisi lain, telah menerbitkan serangkaian dokumen yang mengarahkan bagaimana perangkat IoT harus dikelola dan diamankan dari serangan siber. Salah satu sektor dimana standar NIST sering diterapkan adalah pada perangkat medis yang terkoneksi seperti monitor jantung atau alat pacu jantung, dimana keamanan dan keandalan adalah hal yang sangat kritis.

China juga memiliki langkah regulasinya tersendiri mengenai keamanan IoT. Negara ini telah mengembangkan sejumlah standar dan regulasi lokal yang mewajibkan produsen untuk memastikan keamanan dan perlindungan data dalam perangkat IoT. Jika sebuah perusahaan ingin mengimpor atau menjual perangkat IoT di China, mereka harus mematuhi standar-standar ini. Kebijakan lokal ini termasuk, namun tidak terbatas pada, kewajiban registrasi perangkat, audit keamanan berkala, dan pengaturan akses data pengguna.

Selain standar dan regulasi, bagian penting dari keamanan IoT adalah bagaimana pelaksanaannya di dunia nyata dan kemampuan penyesuaian dengan cepat menanggapi ancaman baru. Sebagai contoh, kamera pengawas pintar yang dapat diakses melalui internet harus memiliki autentikasi yang kuat dan dilakukan pembaruan perangkat lunak secara berkala untuk menambah lapisan-lapisan keamanan baru seiring berkembangnya ancaman siber. Pengembang kamera ini harus menguji perangkatnya terhadap kerentanan keamanan dan menutup celah tersebut sebelum mengekspos produk ke pasar.

Pentingnya standar dan regulasi keamanan IoT tidak hanya terbatas pada keamanan fisik maupun digital, tetapi juga berdampak ke kepercayaan pengguna dan perusahaan yang mengadopsi teknologi ini. Dalam industri otomotif, misalnya, kendaraan yang terhubung ke internet dapat memberikan data yang penting mengenai lalu lintas, perilaku pengemudi, dan lain sebagainya. Namun, jika keamanan tidak dikelola dengan baik, ada potensi untuk pengambilalihan kendali kendaraan secara jarak jauh oleh pihak tidak bertanggung jawab, yang tentunya sangat merugikan dan membahayakan keselamatan penumpang. Oleh sebab itu, memastikan kendaraan yang terhubung sesuai dengan standar dan regulasi adalah upaya penting dalam meningkatkan keselamatan jalan.

Berbagai sektor juga memiliki asosiasi industri yang bekerja sama untuk mengembangkan standar dan panduan terbaik dalam menerapkan keamanan IoT. Dalam sektor energi, misalnya, Association for Computing Machinery (ACM) dan IEEE (Institute of Electrical and Electronics Engineers) aktif dalam mempublikasikan penemuan penelitian dan standar keamanan berkaitan dengan smart grid yang mengandalkan perangkat IoT untuk efisiensi dan pemeliharaan.

Tantangan utama dalam penerapan standar keamanan IoT adalah sifat perangkat itu sendiri yang didesain agar ringan dan hemat energi sehingga terkadang meningkatkan kompleksitas dalam penerapan fitur-fitur keamanan yang memadai. Misalnya, sensor pintar yang dipasang di ladang untuk pengamatan kondisi tanah dan cuaca harus memiliki konsumsi daya yang rendah dan beroperasi dalam jangka waktu yang lama tanpa pengisian ulang. Dalam skenario ini, menyeimbangkan efisiensi dan keamanan perangkat menjadi sebuah pekerjaan yang sangat menantang bagi desainer dan produsen.

Langkah yang lebih jauh telah diambil oleh beberapa negara maju untuk menerapkan sertifikasi keamanan pada perangkat IoT. Sertifikasi ini memastikan perangkat harus melalui proses pengujian standar yang ditetapkan untuk memastikan bahwa keamanan dan privasi cukup terjaga. Dengan adanya sertifikasi ini, pengguna dapat lebih percaya bahwa produk yang mereka gunakan telah memenuhi standar keamanan yang berlaku.

Selain standardisasi dan regulasi formal, aspek edukasi pengguna juga sangat penting. Edukasi ini bertujuan untuk meningkatkan kesadaran pengguna tentang potensi risiko dan cara-cara mitigasi yang bisa dilakukan, seperti mengganti password default, memisahkan jaringan rumah dengan perangkat IoT menggunakan jaringan tamu, dan melakukan pembaruan perangkat lunak secara rutin. Contoh edukasi ini dapat diterapkan dalam kampanye oleh pemerintah maupun pihak swasta yang berkepentingan dalam keamanan data pengguna.

Dalam pengembangan stakeholder IoT, diperlukan kolaborasi erat antara pemerintah, industri, dan peneliti untuk mencapai ekosistem yang aman dan tertib untuk semua partisipan. Partisipasi akademisi dan peneliti juga sangat penting dalam penemuan metode dan teknologi baru untuk mengamankan perangkat IoT. Oleh karena itu, adanya kerja sama lintas berbagai sektor ini menjadi sangat penting untuk menjaga agar semua pihak selalu up-to-date dengan ancaman dan tantangan baru yang mungkin muncul.

Keamanan IoT juga perlu dilihat dari perspektif globalisasi, dimana perbedaan regulasi dan standar antar negara dapat menimbulkan kebingungan bagi produsen internasional. Harmonisasi standar dan kerja sama internasional akan sangat bermanfaat dalam menghadapi ancaman dunia maya yang tidak mengenal batas geografis. Perusahaan multinasional sering menghadapi tantangan dalam menyelaraskan produk mereka sesuai dengan berbagai regulasi dari beberapa negara yang memercayakan produk tersebut. Memahami bagaimana jaringan regulasi internasional bekerja dapat membantu mereka untuk merancang sistem yang lebih adaptif dan komprehensif.

Kemajuan teknologi di masa depan juga memerlukan pendekatan regulasi yang lebih fleksibel dan adaptif. Dengan IoT yang terus berkembang ke ranah Artificial Intelligence (AI) dan machine learning, potensi ancaman yang berbeda akan muncul sehingga regulasi harus dapat menyesuaikan diri dengan cepat. IoT yang digabungkan dengan AI untuk mengoptimalkan operasi sistem cerdas akan menghadapi masalah baru, seperti keputusan yang dilakukan oleh algoritma yang mungkin tidak transparan bagi pengguna. Ini menjadi perhatian regulasi baru yang harus memastikan bahwa keputusan dalam sistem IoT yang cerdas dapat dipertanggungjawabkan dan adil.

Pengembangan standar dan regulasi keamanan IoT adalah hal yang kompleks namun sangat krusial guna melindungi pengguna dari ancaman siber dan pelanggaran data. Dalam era digital yang semakin terkoneksi, penting untuk memastikan bahwa perangkat IoT tidak hanya memberikan kemudahan dan efisiensi tetapi juga aman dan bertanggung jawab dalam penggunaannya. Dengan regulasi dan standar yang kuat, serta pelaksanaan yang efektif, industri, pemerintah, dan pengguna dapat bekerja sama untuk menciptakan ekosistem IoT yang aman dan andal bagi semua orang.

5.5 Keamanan Perangkat Jaringan

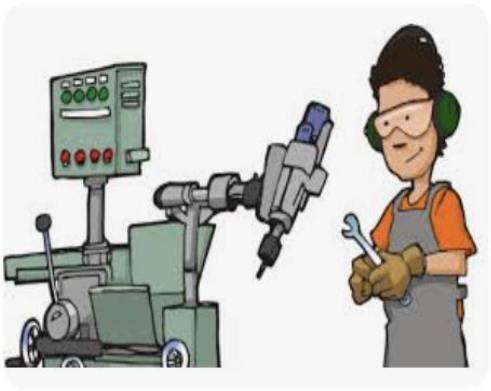

Dalam era digital ini, di mana penggunaan internet dan jaringan telah menjadi hal yang esensial dalam kehidupan sehari-hari, keamanan perangkat jaringan menjadi salah satu elemen kunci dalam melindungi data dan informasi pribadi. Dengan meningkatnya jumlah perangkat yang terhubung ke internet, mulai dari komputer pribadi, ponsel, hingga perangkat Internet of Things (IoT), ancaman terhadap sistem jaringan semakin kompleks dan canggih. Oleh karena itu, memahami dan mengimplementasikan keamanan perangkat jaringan adalah langkah penting untuk melindungi tidak hanya data individu, tetapi juga menjaga integritas dan keandalan sistem jaringan secara keseluruhan.

Salah satu langkah awal dalam meningkatkan keamanan perangkat jaringan adalah dengan memahami jenis-jenis ancaman yang dapat mengganggu jaringan tersebut. Ancaman ini dapat berupa serangan malware, seperti virus, worm, dan trojan, yang dapat merusak sistem dan mencuri data. Selain itu, ada juga ancaman berupa serangan DDoS (Distributed Denial of Service), yang bertujuan untuk mengganggu layanan jaringan dengan cara membanjiri sistem dengan lalu lintas data yang berlebihan, sehingga menghambat akses pengguna yang sah. Ancaman lainnya datang dari upaya peretasan melalui teknik phishing, di mana penyerang berusaha untuk mendapatkan informasi sensitif dengan menyamar sebagai entitas yang dapat dipercaya.

Untuk mengatasi ancaman-ancaman ini, salah satu strategi yang dapat diterapkan adalah dengan memperkuat lapisan keamanan jaringan melalui penggunaan firewall. Firewall bertindak sebagai penghalang antara jaringan internal dan eksternal, menyaring lalu lintas data yang mencurigakan dan memblokir akses yang tidak diizinkan. Firewall dapat dikonfigurasi untuk menerapkan aturan keamanan tertentu, seperti membatasi akses berdasarkan alamat IP, port, atau protokol. Penggunaan firewall yang efektif dapat mengurangi risiko serangan dari luar dan membantu menjaga keamanan sistem jaringan secara keseluruhan.

Selain firewall, penggunaan perangkat lunak antivirus juga merupakan langkah penting dalam melindungi perangkat jaringan. Antivirus dirancang untuk mendeteksi, mencegah, dan menghapus malware dari sistem. Program antivirus bekerja dengan memindai file dan program yang diunduh dari internet serta memantau aktivitas sistem untuk mendeteksi ancaman potensial. Adanya pembaruan berkala pada perangkat lunak antivirus juga penting untuk memastikan perangkat terus dilindungi dari ancaman baru yang muncul secara konstan.

Keamanan perangkat jaringan juga dapat diperkuat dengan menerapkan enkripsi data. Enkripsi melibatkan pengubahan data menjadi format yang tidak dapat dibaca tanpa kunci dekripsi yang sesuai. Dengan mengenkripsi data yang dikirim melalui jaringan, pengguna dapat memastikan bahwa informasi sensitif tetap aman dari penyerang yang mungkin berusaha menyadap komunikasi. Protokol enkripsi seperti HTTPS, SSL/TLS, dan VPN adalah beberapa teknologi yang dapat digunakan untuk menjaga kerahasiaan dan integritas data saat berkomunikasi melalui jaringan.

Di samping teknologi keamanan, langkah-langkah organisasi dan kebijakan juga memainkan peran penting dalam menjaga keamanan perangkat jaringan. Menerapkan kebijakan akses yang ketat, di mana hanya pengguna yang memiliki otorisasi yang dapat mengakses sistem, adalah strategi efektif untuk mencegah akses yang tidak sah. Penggunaan autentikasi multifaktor, yang mengharuskan pengguna untuk menyediakan lebih dari satu bukti kebenaran identitas sebelum mendapatkan akses, semakin memperkuat keamanan sistem. Selain itu, pelatihan reguler bagi karyawan atau pengguna mengenai praktik keamanan siber, seperti cara mengenali email phishing dan pentingnya menjaga kerahasiaan kata sandi, dapat meningkatkan kesadaran dan kesiapan individu dalam menghadapi ancaman siber.

Perangkat Internet of Things (IoT) juga membawa tantangan baru dalam hal keamanan perangkat jaringan. IoT terdiri dari berbagai perangkat cerdas yang terhubung ke internet dan dapat berkomunikasi satu sama lain. Tantangan utama dalam keamanan perangkat IoT adalah adanya kerentanan yang muncul dari desain dan manufaktur perangkat, yang sering kali tidak memprioritaskan fitur keamanan. Oleh karena itu, penting untuk memperbarui perangkat lunak perangkat IoT secara teratur dan mengubah kata sandi default menjadi yang lebih aman untuk melindungi perangkat ini dari serangan. Lebih penting lagi, segmentasi jaringan dapat digunakan untuk

memisahkan perangkat IoT dari jaringan utama, sehingga mengurangi dampak jika terjadi pelanggaran keamanan.

Penting juga untuk memantau dan mengaudit aktivitas jaringan secara berkala. Monitoring jaringan memungkinkan administrator jaringan untuk mengidentifikasi aktivitas anomali atau mencurigakan yang dapat menandakan adanya upaya peretasan atau serangan pada jaringan. Alat pemantauan jaringan dapat memberikan wawasan tentang lalu lintas jaringan dan membantu dalam mendeteksi dan merespons ancaman dengan segera. Audit jaringan juga bermanfaat untuk menilai kebijakan keamanan yang sudah ada dan mengetahui apakah ada area yang memerlukan perbaikan lebih lanjut.

Tantangan lain dalam keamanan perangkat jaringan adalah menjaga keamanan pada perangkat seluler yang sering kali digunakan untuk mengakses data dan jaringan perusahaan. Dengan semakin tingginya mobilitas para pekerja, banyak data perusahaan saat ini diakses melalui perangkat seluler. Ini membuat ketentuan keamanan jaringan juga harus mencakup langkah-langkah keamanan pada perangkat seluler. Penggunaan solusi Manajemen Perangkat Seluler (MDM) dapat membantu mengendalikan keamanan perangkat seluler, termasuk dalam pembaruan patch keamanan secara otomatis, pelaksanaan kebijakan kata sandi yang kuat, serta pengecekan perangkat untuk ancaman keamanan potensial.

Dalam konteks perusahaan, keamanan jaringan juga harus mempertimbangkan strategi untuk menjaga keberlangsungan operasi bisnis jika terjadi pelanggaran keamanan. Pengembangan rencana pemulihan bencana dan sistem backup yang andal adalah elemen penting dari strategi keamanan yang komprehensif. Dengan adanya cadangan data dan prosedur pemulihan yang efisien, organisasi dapat meminimalkan dampak operasional dan finansial dari insiden keamanan, serta memastikan keberlangsungan layanan kepada pelanggan mereka.

Di masa depan, peningkatan kecerdasan buatan dan pembelajaran mesin diharapkan dapat memainkan peran signifikan dalam memperkuat keamanan perangkat jaringan. Teknologi ini memungkinkan untuk menganalisis jutaan data titik, mendeteksi pola yang mencurigakan, dan merespons ancaman dengan cepat dan efisien. Dengan demikian, penggabungan teknologi AI dan jaringan akan membantu dalam pengembangan sistem keamanan yang lebih adaptif dan responsif terhadap ancaman keamanan yang terus berkembang.

Dalam rangka menghadapi tantangan yang berkembang di era digital ini, pendekatan keamanan perangkat jaringan harus bersifat holistik, mencakup implementasi teknologi, pembaruan kebijakan, dan pelatihan sama pentingnya dengan pembentukan budaya sadar keamanan di antara semua pemangku kepentingan. Ini tidak hanya akan melindungi jaringan dari serangan, tetapi juga akan memberikan landasan bagi keberlanjutan dan pertumbuhan di masa depan. Dalam lingkungan di mana keamanan digital tidak bisa ditawar, investasi dalam keamanan perangkat jaringan adalah investasi dalam keberlanjutan dan keandalan semua sistem yang beroperasi dalam dunia digital saat ini.

5.5.1 Keamanan Router dan Switch



Dalam dunia yang semakin terhubung, router dan switch menjadi komponen yang vital bagi infrastruktur jaringan, baik di lingkungan pribadi maupun profesional. Keamanan adalah aspek kritis yang tidak boleh diabaikan, sebab ancaman siber yang mengintai sangat bervariasi dan terus berkembang. Router, yang bertanggung jawab mengarahkan lalu lintas data dari satu jaringan ke jaringan lain, dan switch, yang mengelola aliran data dalam jaringan lokal, adalah target utama bagi penyerang siber. Perlindungan keduanya bukan hanya tentang menjaga data tetap aman, tetapi juga tentang menjaga sistem berjalan dengan efisien dan tanpa gangguan.

Salah satu langkah awal dalam memastikan keamanan router dan switch adalah mengonfigurasi kata sandi yang kuat dan unik. Kata sandi default sering kali bersifat umum dan mudah ditebak, sehingga dapat menjadi celah yang dimanfaatkan oleh peretas. Contoh nyata adanya pelanggaran keamanan karena kata sandi default adalah kasus Mirai botnet pada tahun 2016, di mana peretas mengambil alih ratusan ribu perangkat melalui penggunaan akun dengan password default. Tragedi ini menekankan pentingnya memperbarui kredensial default segera setelah instalasi. Selalu terapkan kombinasi yang kompleks dan tidak terduga yang sulit untuk dipahami dengan teknik peretasan konvensional.

Selanjutnya, menjaga firmware perangkat tetap diperbarui adalah langkah penting lainnya. Pembaruan firmware sering kali mencakup patch keamanan untuk memperbaiki kerentanan yang ditemukan. Banyak organisasi gagal memperbarui perangkat mereka, dan tindakan berisiko ini berpotensi membuka pintu bagi penyerang untuk mengeksploitasi kelemahan yang sudah dikenal. Pengalaman bekerja di sebuah perusahaan besar menunjukan bahwa perangkat yang tidak diperbarui lebih rentan terhadap serangan seperti second-hand attack, di mana peretas menargetkan kerentanan yang sudah ada.

Produsen perangkat biasanya merilis pembaruan secara berkala, dan mengikuti jadwal ini memastikan bahwa keamanan tetap terjaga. Penerapan enkripsi juga merupakan strategi keamanan yang direkomendasikan. Enkripsi ini mendesak dalam memastikan data yang dikirim melalui jaringan tidak dapat dengan mudah diambil dan dibaca oleh pihak yang tidak sah. Teknologi seperti WPA3 untuk enkripsi data nirkabel dan SSH untuk akses administratif yang aman ke perangkat jaringan adalah beberapa contoh yang bisa diterapkan. Bila data terenkripsi, sekalipun peretas dapat mengakses transmisi data tersebut, informasi itu tidak berguna tanpa kunci dekripsi. Ini sangat penting terutama untuk data sensitif di jaringan perusahaan.

Penggunaan akses kontrol dan segmentasi jaringan juga sangat penting untuk melindungi router dan switch. Memanfaatkan VLAN dalam switch dapat membatasi komunikasi langsung antara perangkat tertentu, sehingga jika satu bagian dari jaringan dikompromikan, tidak seluruh infrastruktur terkena dampaknya. Dengan mempartisi jaringan ke dalam beberapa segmen, kontrol lalu lintas data dapat dioptimalkan, dan risiko penyebaran malware di minimumkan. Contoh jelas adalah di sebuah organisasi finansial di mana data karyawan dipisah dari data klien dengan menggunakan VLAN berbeda untuk meminimalkan risiko jika terjadi pelanggaran keamanan. Merubah port default untuk layanan administrasi perangkat juga merupakan langkah lain yang dapat meningkatkan keamanan.

Dengan menghindari penggunaan port standar yang diketahui, penyerang kesulitan dalam menemukan titik akses ke perangkat. Teknik ini disebut security through obscurity, yang walaupun bukan pengganti dari praktik keamanan yang kuat, dapat menambah lapisan kompleksitas yang harus dilewati oleh peretas. Dalam dunia yang penuh ancaman siber, setiap elemen kecil yang bisa dimanfaatkan untuk menjaga keamanan patut dipertimbangkan. *Firewall* juga memegang peranan penting dalam melindungi router dan switch. Mengonfigurasi aturan firewall yang ketat

dapat membatasi tipe lalu lintas yang diperbolehkan masuk atau keluar dari jaringan. Hal ini dapat mencegah serangan dari luar dan juga mencegah penyebaran malware dalam jaringan.

Beberapa contoh serangan yang dapat dicegah termasuk DDoS attack, yang dapat membanjiri jalur komunikasi dengan trafik palsu, dan ARP spoofing, yang dapat mengakibatkan penyadapan data sensitif. Dalam kasus nyata yang pernah terjadi di sebuah fasilitas layanan kesehatan, firewall yang kuat berhasil menggagalkan upaya peretasan yang bertujuan mencuri data pasien. Selain itu, penting juga untuk menerapkan pemantauan jaringan yang berkelanjutan. Ini melibatkan pemantauan lalu lintas jaringan secara real-time dan menggunakan solusi deteksi ancaman. Jika ada aktivitas mencurigakan terdeteksi, tindakan dapat dilakukan dengan cepat untuk mencegah eskalasi. Teknik ini bisa diilustrasikan misalnya dengan menggunakan sistem SIEM (Security Information and Event Management) yang memungkinkan pengelolaan log keamanan dengan lebih efektif dan mendeteksi anomali dengan cepat.

Kantor pemerintahan, bank, dan lembaga keuangan lainnya sering menerapkan metode ini untuk menjaga infrastruktur kritis tetap aman dan efisien dalam operasinya. Selain itu, pendidikan pengguna merupakan inti dari strategi keamanan. Banyak serangan berhasil dilakukan bukan karena kelemahan teknis, tetapi karena kelalaian manusia. Sering kali, social engineering avails full access to the network through unsuspecting individuals. Memastikan bahwa pengguna memahami pentingnya kebijakan keamanan dan surat edaran secara teratur tentang phising dan ancaman siber baru adalah langkah penting.

Di sekolah-sekolah atau universitas, misalnya, pelatihan semacam ini telah menjadi bagian dari kurikulum untuk mempersiapkan siswa menghadapi dunia kerja yang sarat teknologi. Pengetatan akses fisik ke router dan switch juga tidak boleh diabaikan. Mengamankan perangkat agar tidak dapat diakses secara fisik oleh pihak yang tidak berwenang dapat mencegah berbagai serangan yang mengeksploitasi kelemahan saat perangkat tidak sendiri. Serangan fisik yang dapat dicegah meliputi pemasangan perangkat pengaplikasi inovatif yang digunakan untuk mengubah perilaku sistem dari luar. Di ruang server perusahaan, pengaturan ini diwujudkan dengan menggunakan kabinet berkunci dan kontrol akses biometrik untuk menjaga hanya personel yang berwenang yang dapat mengakses perangkat keras kritis. Menerapkan strategi log akses yang ketat dapat membantu melacak dan mencatat semua aktivitas yang terjadi pada perangkat.



Dengan memiliki catatan yang detail, insiden dan anomali dapat dianalisis untuk menentukan asal serangan dan bagian dari sistem yang butuh penguatan. Dalam skenario nyata, jaringan besar biasa melakukan audit berkala untuk meningkatkan postur keamanan mereka dengan belajar dari potensi kelemahan yang diungkapkan oleh log-log tersebut. Analisis terperinci ini juga bisa mendeteksi pola-pola yang menunjukkan adanya usaha peretasan sistematis yang dapat segera diatasi. Keamanan router dan switch merupakan tugas yang multi-dimensi dan terus berkembang.

Dengan mengenali ancaman yang ada dan menerapkan berbagai langkah pencegahan seperti yang dibahas di atas, organisasi dan individu dapat lebih melindungi infrastruktur jaringan mereka dari serangan yang merugikan. Keamanan siber adalah pertahanan yang selalu bergerak, dan mengikuti perkembangan terbaik praktik keamanan adalah keharusan untuk menjaga data dan sistem kita dari ancaman yang tak berkesudahan. Dengan dedikasi terhadap keamanan, kita dapat memastikan bahwa kita tetap selangkah lebih maju dari para penyerang dan menjaga integritas digital kita sepenuhnya utuh.

5.5.2 Keamanan Wireless Access Point

Wireless Access Point (WAP) telah menjadi salah satu elemen kunci dalam dunia jaringan modern. Dengan semakin banyaknya perangkat yang memanfaatkan konektivitas nirkabel, menjaga keamanan WAP menjadi krusial. Keamanan yang lemah pada WAP dapat membuka jalan bagi sejumlah ancaman keamanan, seperti akses tidak sah ke jaringan, penyadapan data, dan serangan penolakan layanan (DoS). Dalam sub bab ini, kita akan membahas berbagai aspek keamanan WAP dan bagaimana kita dapat melindungi jaringan dari ancaman tersebut.

Pertama-tama, salah satu langkah dasar dalam melindungi Wireless Access Point adalah memastikan bahwa firmware perangkat selalu diperbarui. Serangan sering kali dieksploitasi melalui kerentanan yang ditemukan pada versi firmware lama. Untuk mengatasi ini, produsen

perangkat keras secara berkala merilis pembaruan yang memperbaiki kelemahan keamanan. Sebagai contoh dalam kehidupan sehari-hari, kita bisa memperhatikan bagaimana seorang pengguna dapat mengakses pengaturan WAP miliknya melalui antarmuka web dan mencari opsi pembaruan firmware yang tersedia. Dengan hanya beberapa klik, pengguna bisa memastikan perangkatnya tidak rentan terhadap eksploitasi yang terdeteksi sebelumnya.

Selain memperbarui firmware, mengubah nama SSID (Service Set Identifier) default dan menggunakan kata sandi yang kuat adalah langkah penting lainnya yang sering diabaikan. Banyak perangkat WAP yang keluar dari pabrik menggunakan SSID seperti "Linksys" atau "Netgear," yang menandakan model perangkat tersebut. Penggunaan SSID default tidak hanya membocorkan informasi tentang perangkat, tetapi juga membuatnya lebih mudah diidentifikasi oleh peretas. Di dunia nyata, bayangkan sebuah kafe yang menyediakan Wi-Fi gratis kepada pelanggannya. Kafe ini menggunakan WAP dengan SSID default yang sama dengan jaringan WAP lainnya di daerah itu, sehingga mudah bagi seseorang untuk merasa ingin tahu dan meretas jaringan tersebut. Dengan mengubah SSID dan menetapkan kata sandi yang rumit, akses tidak sah dapat diminimalkan.

Memanfaatkan enkripsi yang kuat adalah langkah berikutnya. Standar enkripsi seperti WPA2 (Wi-Fi Protected Access 2) dan yang lebih baru, WPA3, menawarkan perlindungan yang jauh lebih baik dibandingkan WEP (Wired Equivalent Privacy) yang sudah ketinggalan zaman. Enkripsi yang kuat memastikan bahwa data yang dikirim-kan melalui jaringan nirkabel tidak dapat dibaca oleh pihak ketiga yang tidak berwenang. Dalam skenario perkantoran, misalnya, penerapan WPA3 untuk karyawan yang sering bekerja menggunakan laptop pribadi di kantor memberikan lapisan keamanan tambahan dan melindungi data perusahaan dari ancaman external.

Namun, pertanyaan yang sering muncul adalah bagaimana cara memastikan bahwa hanya pengguna yang berwenang yang dapat mengakses jaringan? Salah satu cara untuk mengatasi ini adalah dengan mengimplementasikan kontrol akses berdasarkan alamat MAC (Media Access Control). Setiap perangkat memiliki alamat MAC yang unik, dan dengan menyaring perangkat berdasarkan alamat tersebut, administrator jaringan dapat mengizinkan atau menolak akses perangkat tertentu. Dalam kehidupan sehari-hari, penerapan penyaringan alamat MAC sering terlihat dalam skenario rumah tangga, di mana orang tua menetapkan daftar perangkat yang bisa terhubung ke jaringan rumah, sehingga mencegah perangkat yang tidak dikenal untuk mengakses koneksi internet mereka.

Penting juga untuk mengaktifkan fitur isolasi klien pada WAP. Dengan isolasi klien, perangkat yang terhubung ke jaringan nirkabel tidak dapat berkomunikasi satu sama lain, tetapi hanya dapat berkomunikasi dengan WAP itu sendiri. Fitur ini sangat bermanfaat dalam skenario tempat umum, seperti bandara atau perpustakaan, di mana banyak pengguna terhubung ke jaringan yang sama. Dalam contoh di perpustakaan umum, tanpa adanya isolasi klien, seorang pengguna berbahaya dapat mencoba mengakses perangkat pengguna lain yang terhubung ke jaringan yang sama. Namun, isolasi klien memudahkan untuk menghalangi percobaan ini, memungkinkan pengguna lain untuk tetap anonim dan aman.

Lebih lanjut, mengimplementasikan jaringan tamu dapat memisahkan lalu lintas pengguna internal dan eksternal. Konsep ini sering diaplikasikan di kantor atau rumah yang sering menerima tamu. Dengan menyediakan jaringan tamu, administrator jaringan dapat mempertahankan keamanan jaringan utama sambil tetap memungkinkan akses internet kepada tamu. Sebagai contoh, sebuah perusahaan besar mungkin memiliki jaringan terpisah untuk konsultan atau pengunjung yang menyediakan akses internet tanpa memberikan mereka akses ke sumber daya internal yang sensitif.

Monitoring jaringan secara real-time juga merupakan kunci dalam menjaga keamanan WAP. Dengan mengawasi aktivitas jaringan, administrator dapat segera mendeteksi perilaku mencurigakan dan mengambil tindakan yang tepat sebelum masalah menjadi lebih serius. Ada berbagai perangkat lunak dan alat yang dapat membantu dalam hal ini, seperti IDS (Intrusion Detection Systems) untuk mendeteksi dan memperingatkan keberadaan ancaman keamanan potensial. Dalam kehidupan sehari-hari, hal ini serupa dengan memiliki sistem alarm pada rumah yang memberi tahu pemilik rumah jika terdapat indikasi pembobolan.

Lisensi dan pemahaman tentang manajemen frekuensi radio juga berperan penting dalam keamanan WAP. Interferensi sinyal radio, baik dari sumber legal maupun ilegal, dapat mengganggu sinyal jaringan nirkabel dan mempengaruhi kinerja jaringan. Dalam contoh sehari-hari, kita dapat menemukan penggunaan manajemen frekuensi radio dalam skenario di mana kafe berdekatan mencoba menggunakan saluran yang sama untuk konektivitas nirkabel mereka. Ini dapat menyebabkan gangguan dan membuat jaringan menjadi tidak stabil. Dengan mendalami manajemen frekuensi, gangguan sinyal dapat dihindari dan koneksi jaringan dapat lebih andal dan aman.

Selanjutnya, penerapan teknologi VPN (Virtual Private Network) dapat menambah lapisan keamanan pada data yang dikirim melalui WAP. VPN memungkinkan koneksi yang terenkripsi antara perangkat pengguna dan jaringan, sehingga menambah keamanan, khususnya untuk pengguna yang terhubung ke jaringan publik atau tidak terlindungi. Misalnya, seorang pekerja jarak jauh yang sering bekerja di kedai kopi dapat menggunakan VPN untuk menjaga rahasia data pekerjaannya saat tersambung ke jaringan Wi-Fi publik yang tidak dijamin keamanannya.

Sebuah teknologi baru yang tidak boleh diabaikan adalah "Wi-Fi Protected Setup" (WPS), meskipun kemudahannya sering membuatnya digunakan dalam pengaturan cepat, WPS juga memiliki kerentanan yang bisa dimanfaatkan oleh peretas. Meskipun WPS dapat memudahkan pengguna untuk langsung menghubungkan perangkat mereka, itu juga membuka celah keamanan yang kritis. Sebagai langkah pencegahan, menonaktifkan WPS dapat menjadi pilihan bijaksana, terutama di lingkungan di mana keamanan lebih diutamakan daripada kenyamanan.

Penggunaan sertifikat digital dan otentikasi tingkat lanjut juga dapat mendukung keamanan WAP secara menyeluruh. Misalnya, otentikasi RADIUS (Remote Authentication Dial-In User Service) dapat digunakan untuk memastikan bahwa hanya pengguna yang telah terverifikasi yang dapat terhubung ke jaringan. Sertifikat digital memungkinkan validasi identitas pengguna dan peralatan dalam hubungan koneksi, yang mengurangi risiko akses yang tidak sah.

Sebuah contoh konkret dalam kehidupan sehari-hari yang menggambarkan penggunaan otentikasi sertifikat adalah bank yang mengharuskan semua perangkat yang terhubung ke sistem jaringannya untuk membawa sertifikat digital. Ini tidak hanya meningkatkan keamanan, tetapi juga mematuhi standar peraturan yang dapat membantu menghindari insiden pelanggaran data yang bisa merusak reputasi lembaga tersebut.

Seiring dengan pengamanan teknis, menciptakan budaya keamanan dan kesadaran di kalangan pengguna juga sangat penting. Pelatihan reguler dan kampanye kesadaran dapat membantu penggguna memahami potensi ancaman dan cara-cara aman dalam menggunakan jaringan nirkabel. Sebagai contoh, banyak perusahaan besar mengadakan sesi pelatihan rutin tentang kesadaran keamanan siber untuk karyawannya, memberikan pengetahuan dan alat yang diperlukan untuk melindungi data pribadi dan perusahaan.

Menjaga keamanan Wireless Access Point, terutama di era di mana ancaman siber semakin canggih, bukanlah tugas yang sepele. Dengan mengimplementasikan langkah-langkah keamanan yang tepat dan proaktif, kita dapat meminimalisir risiko dan menjamin perlindungan jaringan dari serangan. Bersinergi dengan teknologi dan strategi terkini adalah kunci untuk menjaga keamanan siber dan melindungi data serta privasi di dunia digital yang semakin terbuka ini.

5.5.3 Keamanan Network Attached Storage (NAS)



Network Attached Storage (NAS) adalah solusi penyimpanan yang semakin populer di berbagai kalangan, mulai dari pengguna rumahan hingga organisasi besar. NAS menyediakan cara yang mudah untuk menyimpan, mengakses, dan berbagi data di seluruh jaringan. Namun, popularitasnya juga membuatnya menjadi target yang menarik bagi ancaman keamanan siber. Oleh karena itu, penting untuk memahami risiko keamanan yang terkait dengan NAS dan langkah-langkah yang dapat diambil untuk melindungi data yang tersimpan di dalamnya.

Salah satu aspek penting dalam keamanan NAS adalah pengaturan autentikasi dan izin akses. Sebagian besar perangkat NAS dilengkapi dengan fitur untuk mengatur pengguna dan grup yang diizinkan untuk mengakses data tertentu. Mengonfigurasi izin akses dengan benar dapat mencegah akses tidak sah ke data sensitif. Misalnya, dalam sebuah perusahaan, karyawan dari divisi keuangan mungkin memerlukan akses ke data keuangan yang disimpan di NAS, tetapi karyawan dari divisi pemasaran tidak memerlukannya. Dengan mengatur izin akses dengan tepat, perusahaan dapat memastikan bahwa hanya karyawan yang berwenang yang dapat mengakses data tersebut.

Selain pengaturan izin akses, penggunaan password yang kuat dan autentikasi dua faktor (2FA) juga sangat dianjurkan. Password yang kuat dan unik harus diterapkan pada akun pengguna NAS untuk mencegah akses oleh pihak yang tidak berwenang. Penambahan lapisan keamanan tambahan melalui 2FA dapat memberikan perlindungan ekstra dengan mewajibkan

pengguna untuk memberikan kode verifikasi yang dikirimkan ke perangkat mereka, selain password saat masuk.

Contoh nyata dari ancaman keamananan pada NAS dapat dilihat pada kasus serangan ransomware. Ransomware adalah jenis malware yang mengenkripsi data korban dan menuntut tebusan untuk memulihkan data tersebut. Sebuah rumah sakit di Kalifornia mengalami serangan ransomware di mana data penting pasien yang disimpan di NAS dienkripsi, menyebabkan gangguan besar dalam pelayanan kesehatan. Dengan menerapkan tindakan pencegahan seperti backup data secara berkala dan penggunaan software keamanan yang terbaru, risiko serangan ransomware dapat diminimalkan.

Seringkali, pembaruan perangkat lunak diabaikan padahal ini adalah elemen kunci lain dalam menjaga keamanan NAS. Produsen perangkat NAS secara rutin merilis pembaruan firmware yang mengatasi kerentanan keamanan yang ditemukan. Oleh karena itu, sangat penting untuk secara teratur memeriksa dan menginstal pembaruan yang tersedia untuk perangkat NAS kita. Sebuah contoh yang baik dapat dilihat dari perusahaan teknologi di Singapura yang secara konsisten menjaga perangkat NAS mereka diperbarui, sehingga mampu menghindari serangan siber yang memanfaatkan kerentanan firmware lama.

Jaringan tempat perangkat NAS terhubung juga memainkan peran penting dalam keamanannya. Menggunakan firewall dan Virtual Private Network (VPN) dapat menambah lapisan perlindungan terhadap potensi serangan dari luar jaringan. Firewall dapat memonitor dan mengontrol lalu lintas jaringan yang masuk dan keluar, sementara VPN dapat dienkripsi data yang ditransmisikan melalui jaringan publik, menjaga informasi tetap aman dari mata-mata siber. Sebuah organisasi pemerintahan di Eropa berhasil mencegah kebocoran data sensitif dari perangkat NAS mereka dengan menegakkan kebijakan penggunaan VPN untuk akses jarak jauh.

Untuk penggunaan di rumah, banyak orang mulai menggunakan perangkat NAS untuk menyimpan file media seperti foto, video, dan dokumen penting. Namun, tanpa langkah pengamanan yang tepat, data ini juga berisiko. Misalnya, seorang pengguna rumahan di Australia kehilangan seluruh koleksi fotonya ketika perangkat NAS di rumahnya terkena serangan botnet. Botnet memungkinkan penyerang untuk mengakses perangkat secara remote dan menyebabkan berbagai kerusakan, mulai dari pencurian data hingga menjalankan program berbahaya. Untuk mengatasi hal ini, penting bagi pengguna rumahan untuk mematikan layanan yang tidak digunakan,

mengkonfigurasi NAS di balik firewall, dan mengaktifkan log akses untuk pelacakan aktivitas yang mencurigakan.

Memahami dan menerapkan langkah-langkah keamanan pada perangkat NAS adalah bagian integral dari strategi keamanan siber baik untuk individu maupun organisasi. Sebagai penyedia penyimpanan yang handal dan efisien di era digital ini, NAS juga memiliki kewajiban untuk memastikan bahwa data yang mereka kelola dilindungi dari berbagai ancaman. Dengan terus bertindak proaktif dalam mengelola aspek keamanan dari Network Attached Storage, risiko kehilangan data dan potensi kerugian lain dapat diminimalkan, menjaga kepercayaan pengguna terhadap teknologi ini tetap tinggi.

5.5.4 Keamanan Perangkat Jaringan Lainnya



Keamanan perangkat jaringan lainnya adalah bagian integral dari strategi keamanan siber yang komprehensif. Dalam era digital yang semakin kompleks dan saling terhubung, jaringan komputer tidak hanya terdiri dari komputer desktop atau server saja, tetapi juga mencakup berbagai perangkat lain yang terhubung ke jaringan, seperti printer, router, switch, dan perangkat IoT (Internet of Things) lainnya. Setiap perangkat ini berpotensi menjadi titik lemah yang bisa dieksploitasi oleh pihak yang tidak bertanggung jawab jika tidak dilindungi dengan baik.

Satu contoh nyata yang menggambarkan betapa pentingnya keamanan perangkat jaringan adalah insiden peretasan yang melibatkan printer. Di beberapa perusahaan, printer terhubung ke jaringan lokal, dan pengguna sering kali mengabaikan pentingnya menerapkan langkah-langkah keamanan yang memadai pada perangkat ini. Para peretas dapat memanfaatkan kerentanan ini untuk mencuri data yang dicetak atau bahkan mengakses jaringan perusahaan melalui printer yang tidak aman. Sebuah studi yang dilakukan oleh sebuah perusahaan keamanan siber menemukan bahwa lebih dari 50% insiden keamanan yang terjadi di sektor bisnis disebabkan oleh perangkat seperti printer yang tidak dilindungi dengan baik.

Router dan switch, sebagai tulang punggung infrastruktur jaringan, juga memerlukan perhatian khusus. Serangan yang sering terjadi pada perangkat ini adalah serangan denial-of-service (DoS) yang mencoba membanjiri lalu lintas jaringan sehingga mengganggu kelancaran komunikasi data. Untuk melindungi router dan switch, penggunaan firewall dan perangkat lunak deteksi intrusi (IDS) sangat disarankan. Selain itu, seringkali pengaturan default dari pabrikan memiliki username dan password standar yang sebaiknya diubah sebelum perangkat digunakan dalam lingkungan produksi.

Bergerak ke perangkat IoT, ketergantungan masyarakat terhadap teknologi ini meningkat drastis dalam beberapa tahun terakhir. Mulai dari termostat cerdas, kamera pengawas, hingga perangkat wearable, semuanya menambah lapisan kompleksitas terhadap keamanan jaringan. Sebagian besar perangkat IoT dirancang dengan fokus utama pada fungsionalitas dan kemudahan penggunaan, sering kali mengabaikan aspek keamanan. Pada tahun 2016, dunia menyaksikan serangan DDoS besar-besaran yang dikenal sebagai serangan Mirai, di mana jutaan perangkat IoT yang lemah dieksploitasi untuk meluncurkan serangan terhadap berbagai situs web. Ini adalah panggilan untuk mengintensifkan perlindungan terhadap perangkat IoT dengan menerapkan kata sandi unik, memperbarui firmware perangkat secara berkala, dan mengisolasi perangkat-perangkat ini dari jaringan utama menggunakan segmen jaringan khusus.

Penting untuk mencatat bahwa tugas pengelolaan keamanan perangkat jaringan lainnya tidak hanya bergantung pada teknologi, tetapi juga melibatkan elemen manusia. Pengguna harus diedukasi mengenai pentingnya menerapkan praktik keamanan terbaik dan menyadari potensi ancaman yang ada. Contohnya, mengajarkan karyawan tentang bagaimana menangani email berbahaya yang bisa menyerang perangkat jaringan, seperti menghindari mengklik tautan yang mencurigakan atau mengunduh lampiran dari sumber yang tidak dikenal.

Dalam banyak kasus, perangkat jaringan lainnya diabaikan dalam penilaian risiko jaringan secara keseluruhan. Oleh karena itu, audit keamanan secara menyeluruh harus dilakukan secara berkala, tidak hanya difokuskan pada server dan workstation, tetapi juga mencakup semua perangkat yang terhubung ke jaringan. Perusahaan harus mempertimbangkan untuk berinvestasi dalam solusi keamanan jaringan yang bisa secara otomatis memeriksa dan mengonfigurasi perangkat untuk menyesuaikan dengan kebijakan keamanan yang telah ditetapkan.

Sebagai langkah proaktif, memisahkan segmentasi jaringan juga bisa memberikan lapisan keamanan tambahan. Misalnya, perangkat IoT atau tamu dapat ditempatkan di jaringan virtual (VLAN) yang terpisah dari jaringan utama. Ini menambah lapisan pembatasan akses dan mencegah penyebaran ancaman jika salah satu perangkat terinfeksi oleh malware atau diretas.

Teknologi VLAN dan VPN (Virtual Private Network) menjadi relevan dan penting untuk diterapkan guna memastikan bahwa komunikasi data antar perangkat tetap aman dan privasi data terjaga. Sebagai contoh, penggunaan VPN menjadi semakin umum untuk mengamankan transmisi data pada perangkat mobile yang sering mengakses jaringan publik. Pada saat yang sama, VLAN membantu dalam mengelompokan perangkat tertentu yang memiliki kebutuhan serupa dalam suatu ruang lingkup keamanan yang terkendali.

Perangkat jaringan lainnya juga rentan terhadap serangan man-in-the-middle (MitM), di mana penyerang berupaya untuk mencegat, mengintip, atau bahkan memodifikasi komunikasi data antara dua perangkat. Serangan ini dapat dicegah dengan menggunakan protocol keamanan seperti SSL/TLS dan memastikan bahwa setiap perangkat yang terhubung ke jaringan memiliki sertifikat otentikasi yang valid. Perlindungan ini sangat penting terutama bagi perangkat yang menangani informasi sensitif seperti informasi keuangan dan data kesehatan pasien.

Implementasi kebijakan BYOD (Bring Your Own Device) juga semakin meningkatkan tantangan dalam menjaga keamanan perangkat jaringan. Karyawan yang membawa perangkat pribadi ke lingkungan kerja harus tunduk pada kebijakan keamanan yang ketat, termasuk instalasi perangkat lunak keamanan dan enkripsi data. Strategi ini, bila dilaksanakan dengan baik, dapat mengurangi risiko keamanan yang mungkin muncul dari perangkat pribadi yang terhubung ke jaringan perusahaan.

Pengelolaan log dan pemantauan jaringan juga memainkan peran penting dalam menjaga keamanan perangkat jaringan lainnya. Pengaturan ini memungkinkan administrator untuk segera mendeteksi dan merespons aktivitas mencurigakan yang bisa berpotensi menjadi serangan besar. Dengan menganalisis pola log dan jaringan, perusahaan dapat mengidentifikasi perilaku anomali dan mengambil tindakan pencegahan sebelum menjadi masalah yang lebih serius.

Berbicara tentang keamanan perangkat jaringan lainnya tidak lengkap tanpa menyentuh aspek pengamanan firmware dan sistem operasi perangkat

tersebut. Waktu respons dalam memperbarui perangkat dengan patch dan update keamanan yang relevan lebih dari sekadar penting; itu adalah hal yang mendasar. Kecepatan dan ketepatan dalam menanggapi publikasi kerentanan dapat mencegah eksploitasi melalui celah yang sudah dikenal.

Contoh eksplisit tentang pentingnya ini dapat dilihat dari insiden ransomware yang mematikan beberapa rumah sakit dan fasilitas publik. Di beberapa kasus, exploit ini dilakukan melalui perangkat yang belum diperbarui atau belum diperoleh patch keamanannya. Padahal, produsen perangkat seringkali telah menyediakan patch tersebut; namun karena pengabaian, serangan pun tak terelakkan.

Implementasi strategi keamanan zero trust, yang mengasumsikan bahwa semua perangkat bisa berpotensi berbahaya dan harus diautentikasi serta divalidasi sebelum mendapatkan akses ke jaringan, adalah pendekatan yang menggema di seluruh spektrum industri saat ini. Zero trust menekankan pada pengamanan identitas perangkat serta validasi berkelanjutan, yang membantu mengurangi risiko dan meningkatkan deteksi ancaman secara real-time.

Di era digital ini, ketika hampir setiap perangkat bisa menjadi bagian dari jaringan, keamanan perangkat jaringan lainnya tidak bisa diabaikan. Harus ada upaya yang koheren dan berkesinambungan untuk memastikan semua perangkat aman melalui kombinasi kebijakan, teknologi, dan kesadaran operasional yang tepat. Dengan demikian, organisasi dapat menjaga integritas jaringannya sambil melindungi data dan menjaga kelangsungan bisnis dari ancaman yang selalu berkembang.

DAFTAR PUSTAKA

[1] Stallings, W. (2019). *Cryptography and Network Security: Principles and Practice*. Pearson Education.

[2] Schneier, B. (2015). *Data and Goliath: The Hidden Battles to Collect Your Data and Control Your World*. W. W. Norton & Company.

[3] SANS Institute. (2023). *Top 25 Most Dangerous Cybersecurity Vulnerabilities*. https://www.sans.org/top-25-most-dangerous-cybersecurity-vulnerabilities

[4] FireEye. (2023). *The State of Cybercrime: 2023* https://www.fireeye.com/cyber-defense-report/

[5] Kaspersky Lab. (2023). *Cybersecurity Threats Report: 2023*. https://www.kaspersky.com/resource-center/threats/cybersecurity-threats-report

[6] FBI. (2023).*Internet Crime Complaint Center (IC3)*.https://www.ic3.gov/

[7] Cisco. (2023).*Security White Papers*. https://www.cisco.com/c/en/us/products/security/white-papers.html

[8] Fortinet. (2023).*Security Solutions*. https://www.fortinet.com/solutions/security/

[9] ISO. (2013). *ISO/IEC 27001:2013 - Information Technology — Security Techniques — Information Security Management Systems — Requirements*. Geneva: International Organization for Standardization.

[10] Stallings, W. (2017). *Cryptography and Network Security: Principles and Practice* (7th ed.). Pearson.

[11]Whitman, M. E., & Mattord, H. J. (2019). *Principles of Information Security* (6th ed.). Cengage Learning.

[12]*Whitman, M. E., & Mattord, H. J. (2019). Principles of Information Security.*

[13] *ISO/IEC 27001 Standards Documentation.*

[14] *NIST Cybersecurity Framework.* (https://www.nist.gov/cyberframework)

[15] OWASP (Open Web Application Security Project): https://owasp.org

[16] Microsoft Security Blog: https://www.microsoft.com/security/blog/

Prof. Dr. Ir Dadan Umar Daihani, DEA, IPU, Asean-Eng
dadan@trisakti.ac.id



Dadan Umar Daihani disamping sebagai Tenaga Pengajar di Universitas Trisakti juga merupakan Tenaga Ahli Senior Lembaga Ketahanan Nasional Republik Indonesia (Lemhannas RI). Saat ini Dadan menjabat sebagai Analis Senior di Laboratorium Ketahanan Nasional dan Tenaga Profesional bidang Sumber Kekayaan Alam Lemhannas RI. Laboratorium Ketahanan Nasional Lemhannas secara berkala melakukan pengukuran Indeks Ketahanan Nasional. Pada saat Pembangunan sistem ini di tahun 2007, Dadan sangat aktif turut serta mengembangkan sistem ini serta melakukan analisis dan merumuskan rekomendasi untuk meningkatkan ketahanan nasional Indonesia. Pada tahun 2018, System ini, mendapat penghargaan *Innovation Achievement Award* dari ESRI San Diego USA.

Beberapa pengalaman professionalnya diperoleh pada saat menjabat Direktur Lembaga Penelitian Universitas Trisakti, Direktur Trisakti International Business School, Direktur Keuangan PT Sunda Raya, Anggota BOD Perkasa Equatorial Sembakung Ltd, TAC-Pertamina, Direktur Pt Cipta Eko Lestari dan kini menjabat sebagai Komisaris Utama PT EHI (Exein Health Initiative).

Di dunia akademik, selain menjadi pengajar di Universitas Trisakti, juga sering diminta untuk menjadi guest lecture dan penguji S3 di UNHAN, UGM, UI dan ITB serta Maastrich Shool of Management Belanda. Disamping mengajar dan menguji S3, Dadan memiliki rekam jejak yang banyak pada pertemuan ilmiah, baik di tingkat nasional maupun internasional. Ia sering diundang dan menjadi pembicara di forum-forum ilmiah seperti JGF (The Jakarta Geopolitical Forum), GIS User Conference di San Diego, KNDU (Korea National Defense University), Seminar Internasional tentang Ancaman Keamanan Non-Konvensional, The Seventh International Conference on Computing, Engineering, and Design (ICCED 2021) dan lain-lain.

Gelar Sarjana yang diperolahnya adalah Insinyur Teknik Industri dari Institut Teknologi Bandung (1979) dan memperoleh gelar Master (1990) dan PhD

(1993) dari Universitas D'Aix Marseille III Perancis, di bidang Sistem Manajemen Produksi Otomatis.

Disamping aktif di dunia akdemis dan dunia professional lainnya, Dadan adalah anggota pendiri Asosiasi Institut Teknik dan Manajemen Industri yang memiliki misi membangun keahlian di bidang teknologi industri dan manajemen industri di Indonesia. Dadan juga menjadi anggota beberapa asosiasi profesi seperti Ikatan Dosen Indonesia (ADI), Ikatan Insinyur Indonesia dan lain-lain.

BIOGRAFI PENULIS



Dr. Pratama Persadha
Chairman CISSReC

Dr. Pratama Persadha, lahir pada tanggal 14 Oktober 1977 di kota Cepu, Kabupaten Blora, Jawa Tengah. Seorang Doktor yang mengambil kuliah di 2 universitas yaitu S3 Kajian Budaya dan Media di Universitas Gadjah Mada, Yogyakarta serta S3 Fakultas Ilmu Komputer di Universitas Indonesia, Depok dan juga menyelesaikan penugasan Pendidikan Program Singkat Angkatan (PPSA) XXIV tahun 2023 dari Lembaga Ketahanan Nasional (LEMHANAS). Saat ini menjabat sebagai Chairman dari Lembaga Riset Keamanan Siber CISSReC (Communication and Information System Security Research Center) dan sebagai dosen tetap di Sekolah Tinggi Intelijen Negara (STIN) dan juga Perguruan Tinggi Ilmu Kepolisian (PTIK) serta menjadi pengajar bidang studi Keamanan Siber di LEMHANAS. Beliau juga aktif menjadi pembicara pada berbagai seminar tingkat Nasional maupun Internasional baik di dalam maupun diluar negeri. Sebelum menduduki jabatan saat ini, Dr. Pratama Persadha juga pernah menjabat sebagai Direktur PamSinyal Lembaga Sandi Negara, Ketua Tim Lemsaneg Pengamanan IT KPU, Ketua Tim Lemsaneg Cyber Defence Kemhan, Wakil Ketua Tim Lemsaneg Pengamanan Pesawat Kepresidenan RI, Ketua Tim Lemsaneg Pengamanan IT Presiden serta Penanggung Jawab Pembangunan Jaring Komunikasi Sandi Nasional. Banyak sekali pendidikan Non-Formal yang juga dijalani oleh Dr. Pratama Persadha terkait Keamanan Siber baik dilakukan di dalam maupun luar negeri. Beberapa sertifikasi yang dimiliki adalah CCNA (Cisco Certified Network Associate), CEH (Certified Ethical Hacker), CHFI (Certified Computer Hacking Forensic Investigator), CSA (Certified Security Analyst), CISR (Certified Intelligence Surveillance Reconnaissance), International Council of E-Commerce Consultants, CHRM (Certified Human Resource Manager) dan masih banyak lainnya.

BIOGRAFI PENULIS



Deshinta Arrova Dewi Ph.D adalah seorang akademisi, peneliti, dan inovator di bidang teknologi informasi, khususnya kecerdasan buatan (Artificial Intelligence/AI) dan analitik data besar (big data). Beliau meraih gelar doktor dari Universiti Kebangsaan Malaysia (UKM), salah satu universitas ternama di Malaysia dengan fokus penelitian pada penerapan teknologi AI untuk meningkatkan efisiensi dan inovasi dalam berbagai sektor, termasuk pendidikan, ekonomi, dan kesehatan.

Dr. Deshinta memiliki rekam jejak yang luar biasa dalam pengembangan solusi berbasis AI, termasuk algoritma pembelajaran mesin untuk analisis data prediktif dan pengambilan keputusan cerdas. Penelitian beliau sering memenangkan penghargaan di tingkat nasional dan internasional, termasuk juara dalam beberapa kompetisi inovasi teknologi yang menyoroti solusi berbasis AI untuk masalah nyata. Salah satu pencapaian terbesarnya adalah pengembangan model AI untuk mendukung proses pembelajaran adaptif, yang diakui sebagai salah satu inovasi terdepan dalam bidang pendidikan berbasis teknologi.

Sebagai pendidik, Dr. Deshinta dikenal mampu menginspirasi mahasiswa dengan pendekatan pembelajaran interaktif yang menggabungkan teori dan praktik. Beliau juga sering menjadi pembicara utama dalam konferensi internasional tentang AI, berbagi wawasan dan pengalaman tentang bagaimana teknologi ini dapat digunakan untuk menghadapi tantangan di era digital.

Dengan dedikasi tinggi terhadap penelitian dan inovasi, Dr. Deshinta telah menerbitkan berbagai karya ilmiah di jurnal bereputasi. Beliau juga memimpin tim dalam berbagai proyek penelitian kolaboratif lintas disiplin yang berfokus pada pemanfaatan AI untuk solusi berkelanjutan dan pemberdayaan masyarakat. Penghargaan dan kontribusi luar biasanya menjadikan Dr. Deshinta sebagai salah satu tokoh terkemuka dalam bidang kecerdasan buatan dan teknologi digital.

Era digital semakin berkembang sengan pesat dan tidak mungkin dihindarkan, mau tidak mau, suka tidak sukat dunia digital telah membawa umat manusia ke dalam kehidupan yang tidak pernah termimpikan sebelumnya. Dunia seolah menjadi satu lempeng yang tidak terkotak-kotak, apa yang terjadi di belahan Timur akan segera berdampak pada kehidupan di belahan Barat, demikian juga sebaliknya.

Produktifitas, efesiensi dan efektivitas semakin tinggi , namun jangan lupa disisi kebaikan selalu ada kejahatan. Dulu untuk mengamankan rumah cukup kita buat palang pintu dan setelah masuk pada jaman logam kita buat gerendel, sekarang semua asset kita sudah dikemas dalam bentuk digital. Data dan Informasi menjadi sangat berharga karena semua asset kita sudah bertransformasi dalam bentuk kode yang kita simpan di awan. Pertanyannya bagaimana kita mampu melindungi semua asset kita yang sudah berbentuk koding terhadap serangan yang juga sudah dikemas dalam bentuk koding.

Buku ini kami tulis, didorong oleh keinginan untuk memenangkan perang antara koding baik dan koding jahat. Dimulai dengan berceritera tentang pentingnya keamanan siber di era digital, selanjutnya dibedah mengenai tantangan nyata tentang ancaman cyber dan diakhiri dengan uraian mengenai berbagai jenis keamanan siber dan tata cara penanggulangannya

CISSReC
LEMBAGA RISET SIBER INDONESIA

YAYASAN LEMBAGA RISET SIBER INDONESIA
Jl Moh. Kahfi I No. 88D RT.08/RW.04, Kelurahan Jagakarsa,
Kecamatan Jagakarsa, Jakarta Selatan, DKI Jakarta, 12620
Email: info@cissrec.org

ISBN 978-623-10-5549-1 (PDF)
9 786231 055491